

Expresiones muy patrias



En vísperas de la celebración por el aniversario de la Independencia, las calles de la capital del país se inundaron ayer de verde, blanco y rojo en forma de banderas, sombreros, trenzas, bigotes y todo tipo de artículos patrios que se ofertan en puestos en el Centro Histórico. **A17**



A través de sus diseños, ropa y textiles, Suilma Sánchez resalta la cultura de los pueblos de Oaxaca. **A24**



La cantante Natalia Jiménez cuenta que gracias a Juan Gabriel incursionó en la música de mariachi. **C1**

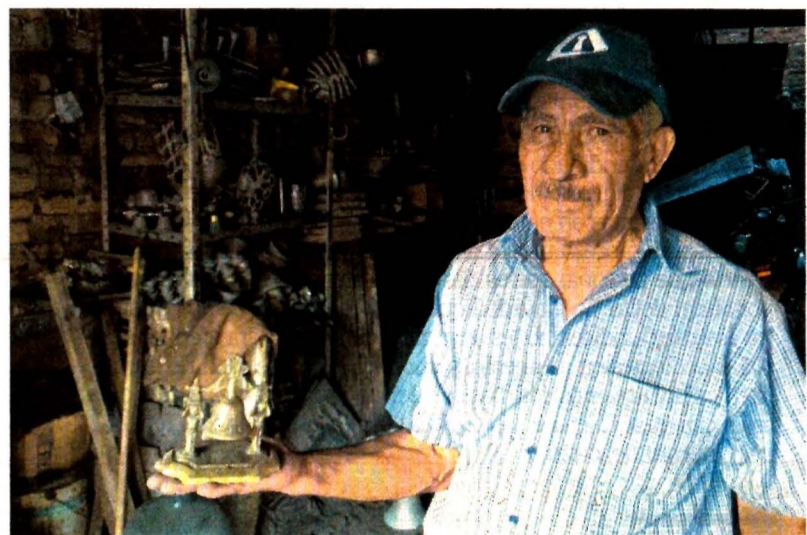

Salamanca, Gto.— Don Patricio encabeza una dinastía familiar de artesanos campaneros; la pieza que más le piden es la copia de la del Grito de Dolores. **A26**

Sin método, despliegue de la Guardia Nacional

- Expertos en seguridad ven inconsistencias en la estrategia
- “Estados con menor violencia tienen agentes que no necesitan”

MANUEL ESPINO
—nacion@eluniversal.com.mx

El despliegue de la Guardia Nacional en las primeras 150 coordinaciones regionales del país no corresponde con la incidencia delictiva, puesto que en las entidades donde hay más elementos las cifras de muertes violentas —entre otros delitos— son bajas en comparación con aquellas donde ha habido más crímenes este año.

Por ejemplo, Zacatecas (mil 558) y Querétaro (mil 260) tienen más integrantes de la Guardia Nacional desplegados que Tamaulipas (mil 215), pese a que este último estado tiene más del doble de homicidios registrados en lo que va de 2019.

Si se toman en cuenta delitos contra la salud —del fuero federal, usualmente asociados con narco-

32

AGENTES por cada homicidio doloso hay desplegados en Yucatán.

56,191

ELEMENTOS fueron distribuidos de acuerdo con el plan de la corporación de seguridad.

tráfico—, Zacatecas tuvo sólo 199 casos hasta julio de este año, mientras que Tamaulipas registró 812.

Para el especialista Ricardo Márquez Blas, entidades como Yucatán (673 guardias), Campeche (479), Baja California Sur (433) y Tlaxcala (410) no requieren mayor atención de la Guardia Nacional debido a que sus cifras de muertes violentas son bajas.

De acuerdo con cálculos del experto, hay 32 efectivos por cada homicidio doloso que se comete en Yucatán, 12.6 en Campeche; 10 en Querétaro; 8.8 en Baja California Sur; 3.9 en Tlaxcala y 4.3 en Zacatecas. “Quiénes están en [esos estados] podrían reforzar zonas de Veracruz, Tamaulipas, Jalisco y Michoacán, donde hacen falta”.

Un total de 56 mil 191 agentes del Ejército, la Marina y la Policía Fe-

deral han sido distribuidos a lo largo del país. El gobierno federal prevé desplegar 450 guardias por coordinación regional.

Alejandro Hope, experto en seguridad, considera que no en todas las zonas se requiere el mismo personal. La estrategia de despliegue de elementos, añade, no está diseñada para disminuir la violencia homicida en la República, sino para controlar el territorio.

El exprocurador general de la República Ignacio Morales Lechuga afirma que no sirve el despliegue de la Guardia si no hay proyecto.

“Se carece de un programa de seguridad pública nacional que defina estrategias de prevención e investigación de los ilícitos. Está claro que los encargados de las policías no saben qué hacer”, afirma.

NACIÓN A8

A 80 años, el PAN debe reconectar: dirigentes

- Afirman que el instituto está alejado de la ciudadanía, a pesar de ser la segunda fuerza política

SUZZETE ALCÁNTARA
—nacion@eluniversal.com.mx

Dirigentes del Partido Acción Nacional (PAN) afirman que el instituto, constituido hace 80 años, no tiene claridad sobre el momento histórico que vive México y que debe renovarse.

A pesar de ser la segunda fuerza política actual, el expresidente de Acción Nacional Luis Felipe Bravo Mena indica que el partido llega como constructor de la democracia, pero alejado de la ciudadanía.

“El reto del PAN es enorme, porque si bien no está en riesgo de desaparecer, debe reinventarse sin negar su pasado y ser una oposición con (...) argumentos y propuestas sólidas”, dice.

Para el primer gobernador panista, Ernesto Ruffo Appel (Baja California), la institución llega sin rumbo a sus ocho décadas, sin un liderazgo firme y sumergida en ambiciones de grupo.

Gustavo Madero, quien fue el primer presidente del blanquiazul por el voto de la militancia, expresa que si bien “éste es el mejor partido y el más preparado” para ser la alternativa al gobierno, hoy en día está “pasivo, con menos claridad en su rol, sin relevancia y sin entender que el entorno político cambió”.

La excandidata presidencial del PAN, Josefina Vázquez Mota, coincide en que el partido debe transformarse ante una administración que ha prendido las alertas democráticas.

Marco Antonio Adame Castillo, una de las voces más representativas del ala conservadora del instituto político, sostiene que la lucha por la democracia que su partido ha dado no debe ser en vano y que se debe hacer una introspección.

NACIÓN A6

Va FGR por quienes incumplieron en caso Ayotzinapa

- Anuncio se da tras denuncias por abusos e irregularidades en las investigaciones

CASO AYOTZINAPA

PEDRO VILLA Y CAÑA
—pedrovillaycana@eluniversal.com.mx

La Fiscalía General de la República (FGR) presentará los recursos legales necesarios para responsabilizar a los servidores públicos que han incumplido con sus funciones en el caso Ayotzinapa.

A unos días del quinto aniversario de la desaparición de los 43

normalistas y ante las críticas por la falta de resultados, la fiscalía recordó que se han iniciado diversas denuncias por irregularidades, ilegalidades y abusos en las investigaciones y procesos.

También afirmó que desde que ocurrieron los hechos las indagatorias han sido descalificadas.

Hasta la fecha, 44 personas implicadas en el caso Iguala han sido puestas en libertad.

Entre los exonerados se encuentra Gildardo López Astudillo *El Gil* —señalado como uno de los presuntos líderes de *Guerreros Unidos*, organización vinculada con la desaparición de los estudiantes—, así como policías acusados.

NACIÓN A11

¿Aprueba o desaprueba las manifestaciones de mujeres en las que exigen más seguridad?

■ Aprueba ■ Desaprueba ■ Ni aprueba ni desaprueba



NOTA: El porcentaje restante corresponde a la respuesta No Sabe/No Contestó

Capitalinos apoyan marchas de mujeres

- La mayoría de capitalinos comenta estar de acuerdo con las protestas para exigir fin a la violencia de género, pero no justifica el daño a monumentos, dice encuesta entre habitantes de CDMX. **A22**

