

ESPECTÁCULOS

HASTA SIEMPRE EDITH GONZÁLEZ

LA ACTRIZ FALLECIÓ AYER TRAS UNA RECAÍDA POR CÁNCER, ENFERMEDAD QUE NUNCA DOBLEGÓ SU ESPÍRITU. DEJA UN LEGADO DE PROFESIONALISMO Y LUCHA. **C1 y C2**



GERMAN ESPINOSA. ARCHIVO EL UNIVERSAL

UD

HISTÓRICO MONARCA

Guiados por el alero Kawhi Leonard, quien fue el Jugador Más Valioso, los Raptors de Toronto vencieron 114-110 a los Warriors de Golden State, en el sexto partido de Las Finales, para llevarse el título de la NBA. Son el primer club no estadounidense que consigue el trofeo. **B8**



LACHLAN CUNNINGHAM. APF

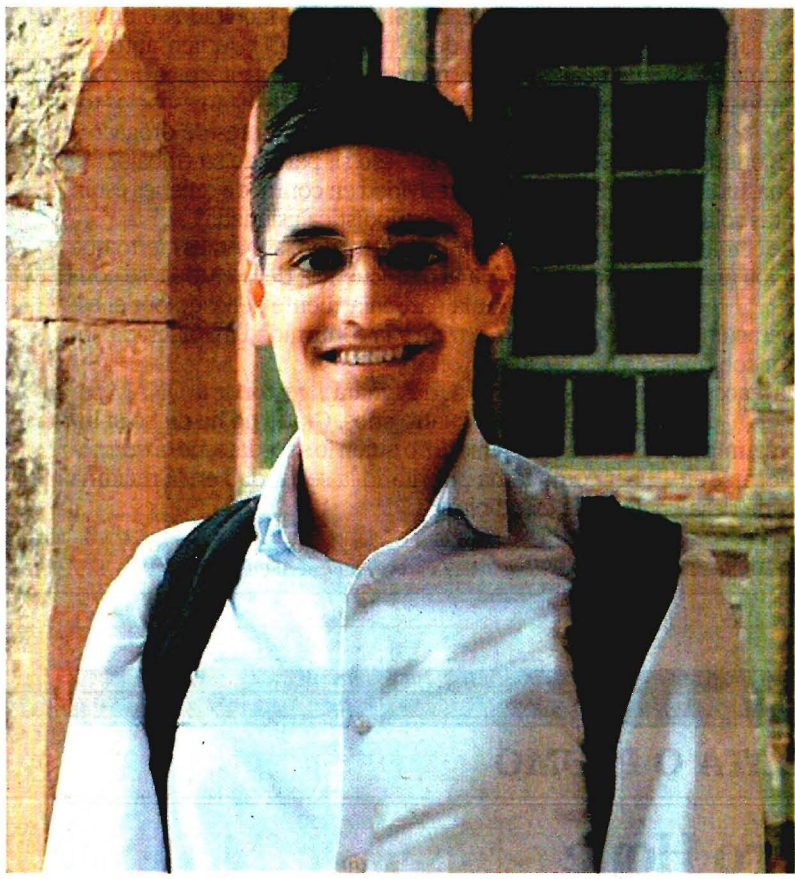

CORTESÍA

Leonardo desapareció el 11 de junio. Era seminarista en la parroquia Cristo Salvador, ubicada en la alcaldía Miguel Hidalgo, y vivía en Iztapalapa.

Indigna el asesinato de otro estudiante

El asesinato de Hugo Leonardo Avendaño Chávez desató indignación en la Ciudad de México. El joven de 29 años, quien hace unos días terminó la maestría en la UIC, fue estrangulado y abandonado en su auto en un paraje de Tlalpan. En un principio se abrió carpeta por secuestro, pero fue descartado por autoridades y familiares, ya que no se pidió rescate. **METRÓPOLI A22**

Las tres colonias más peligrosas en la CDMX

● La procuraduría señala que dos están en Iztapalapa y una en Gustavo A. Madero

DAVID FUENTES, ÉDGAR CORDOVA Y KEVIN RUIZ
—metropoli@eluniversal.com.mx

La Procuraduría de Justicia capitalina identificó las tres colonias más peligrosas y con el mayor índice de homicidios en lo que va de la presente administración. Se trata de Tlalili y Lomas de San Lorenzo, en Iztapalapa, y Zona Escolar, en Gustavo A. Madero.

Las estadísticas muestran que en las primeras dos se cometen en promedio ocho homicidios dolosos a la semana y en la otra, cinco.

Las causas, explica la dependencia, están ligadas en la mayoría de los casos a "ajustes de cuentas y la pelea por las plazas de venta de droga", además de que los asesinatos se cometen entre jueves y domingo, cuando se realizan fiestas en las que se da un mayor consumo de alcohol y de enervantes.

También establece que los agresores tienen entre 20 y 40 años de edad, los acompañan otras personas y se movilizan en motos. **METRÓPOLI A25**

Pemex reserva por cinco años informes sobre Tlahuelilpan

PEDRO VILLA Y CAÑA
—pedrovillaycana@eluniversal.com.mx

Pemex reservó por cinco años toda la información sobre la explosión en una toma clandestina en la comunidad de Tlahuelilpan, Hidalgo, al argumentar que dar a conocer cualquier documentación puede afectar

la estrategia de combate contra el robo de hidrocarburos.

Señala que si los informes caen en manos de organizaciones criminales se pondría en riesgo la seguridad física de la institución y la vida del personal operativo, además de que abre la posibilidad de que los huachicoleros cambien sus tácticas. La petrolera también decidió no informar el número de grupos que roban combustible en la zona.

El pasado 18 de enero un ducto en Tlahuelilpan fue perforado, lo que provocó la salida de gasolina que atrajo a cientos de pobladores. Al momento de recolectar el combustible les sorprendió la explosión, que dejó más de 100 muertos. **NACIÓN A10**

Migrantes viven hacinados en la frontera sur

- Estaciones migratorias son una bomba de tiempo
- Ante saturación, prefieren ser deportados

ÓSCAR GUTIÉRREZ Y PEDRO VILLA Y CAÑA

Corresponsal y reportero
—estados@eluniversal.com.mx

Tuxtla Gutiérrez, Chis.— La saturación, de hasta 400% en algunos casos, ha convertido a las estaciones migratorias del sur del país en una olla de presión. La Comisión Nacional de los Derechos Humanos (CNDH) denuncia sobrepoblación y hacinamiento. Ante esta situación, los migrantes piden a gritos salir, aunque sea para ser deportados.

36.9

MDP destinó el gobierno federal a comida y servicio médico para migrantes de enero a abril de 2019.

La CNDH explicó que en la Estación Migratoria Siglo XXI de Tapachula, Chiapas, hay capacidad para 960 personas pero actualmente se cuentan mil 230. En Tenosique, Tabasco, las cosas no son mejores. En la estación migratoria conocida como la 72 hay cupo para 70, pero tiene más de 250 y muchas duermen en el patio.

En Veracruz, el canciller Marcelo Ebrard dijo que el gobierno iniciará un registro de migrantes y a quienes busquen cruzar México para llegar a otra nación no se les permitirá, porque "crearían un problema para nuestro país". **ESTADOS A26**



LUMA LOPEZ. EL UNIVERSAL

En la estación migratoria de Tenosique, Tabasco, se puede ver a hombres, mujeres y niños centroamericanos que esperan y duermen a la intemperie.



ESPECIAL

CUBANA PASÓ UN INFIERNO DE 64 DÍAS PARA LLEGAR A EU

● El 24 de marzo Anislady Sosa salió de Cuba para alcanzar a su esposo Laisel en Texas. El camino no fue fácil. Al llegar a México fue detenida y llevada a la Estación Migratoria Siglo XXI. "Me decía por teléfono que era un lugar sucio, sobrepoblado, que les gritaban y a algunos los golpeaban, que había enfermos que no atendían, ¡un infierno!", cuenta Laisel. También ella enfermó y luego huyó de ahí. Con la ayuda de un coyote, llegó a EU, donde hoy se encuentra en un centro de detención mientras espera se resuelva su solicitud de asilo. **A18**

OPINIÓN

NACIÓN	
Elisa Alanís	A2
Alejandro Hope	A2
Hernán Gómez Bruera	A5
Oscar Mario Beteta	A8
Raúl Rodríguez	A11
Irene Tello Arista	A16

Gabriela Cuevas	A16
Elio Masferrer Kan	A17
Martí Batres	A17
Manuel J. Clouthier	A17
Ana Lilla Herrera	A17
CARTERA	
Mario Maldonado	A34

Mikel Arriola

"Un sistema de salud que espera al paciente para curarlo de una infección o lesión, hoy ya no sirve; necesitamos uno que se anticipe a la ocurrencia de la enfermedad". **A16**



\$19.50

DÓLAR AL MENUEDO