

NACIÓN



DESTACA IMPLEMENTACIÓN DEL 911

El presidente Enrique Peña pone formalmente en operación el número de emergencia a nivel nacional. **A4**

CULTURA



NOMBRAMIENTOS EN CULTURA

Analistas ven continuidad en el equipo que ayer presentó la secretaria María Cristina García. **E7**

UNIVERSO DEPORTIVO



MILLONES DE DÓLARES EN JUEGO

Chávez Jr. y Canelo ganarían por la pelea un mínimo de 6 y 18 mdd, más porcentaje de pago por evento. **D1**

METRÓPOLI

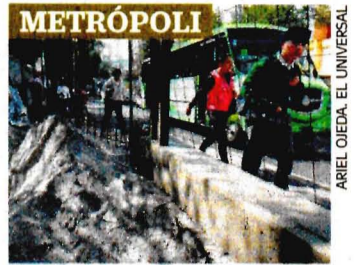

ABANDONAN CENTRO CULTURAL

Pese a inversión de 17 mdp, el Foro Elena Poniatowska es usado como depósito de cascajo y basura. **C6**

“Con tristeza observo cómo Ricardo Anaya se apodera del PAN para imponer una agenda personal (...) Tenemos un dirigente traidor”

FERNANDO SALAZAR
Aspirante a candidatura panista

Ruptura en el PAN por interna de Coahuila

● Cuatro aspirantes a la gubernatura respaldan proceso; Fernando Salazar llama traidor a Ricardo Anaya

SUZZETE ALCÁNTARA
—politica@eluniversal.com.mx

El proceso interno en el PAN para definir al candidato a la gubernatura de Coahuila entró en una ruta de ruptura.

Ayer en reunión cuatro de los aspirantes conocieron encuestas con Ricardo Anaya Cortés, presidente del PAN, en las que aseguraron puntear a Guillermo Anaya, ex senador y compadre del ex presidente Felipe Calderón.

Más tarde emitieron una carta de respaldo al proceso.

Fernando Salazar, senador con licencia y aspirante, quien el sábado consideró que el proceso está amañado y no es equitativo, tachó por la noche a Ricardo Anaya de “traidor” y de apoderarse del partido por una agenda personal.

Posteriormente Ricardo Anaya emitió un mensaje en redes sociales para señalar que será la Comisión Permanente Nacional la que decida mañana la candidatura “tal y como lo marcan nuestros estatutos”. En un desplegado militantes panistas exigieron el domingo no equivocarse en la definición y mostraron su apoyo a Salazar.

NACIÓN A4

Se quitan diputados bonos y vales de gasolina

CARINA GARCÍA
—carina.garcia@eluniversal.com.mx

La Cámara de Diputados acordó ayer medidas de austeridad que incluyen la cancelación del “bono secreto” de fin de año que en 2016 fue de 150 mil pesos por legislador.

También se cancelaron los vales de gasolina para los diputados y el servicio de telefonía celular.

Además, se reducirán 25% el gasto de alimentación.

Los diputados ahora tendrán que viajar en clase turista, pues ya no podrán comprar boletos de avión en primera clase, y se limitarán los viajes internacionales.

Estos recortes no son “limitativos” y aún se podrían recortar otras partidas, dijo el presidente de la Junta de Coordinación Política, Francisco Martínez Neri.

NACIÓN A8

Crece percepción de inseguridad en las ciudades: Inegi

- Encuesta: 74% de la población no se siente segura
- Villahermosa, Chilpancingo y CDMX, en lista negra

RUBÉN MIGUELES
—justiciaysociedad@eluniversal.com.mx

La percepción de inseguridad en México alcanzó un máximo histórico en diciembre de 2016, debido a que 74.1% de los mexicanos mayores de 18 años consideraron que vivir en su ciudad es inseguro.

Esa es la tasa más elevada de la que se tenga registro desde que el Inegi inició el levantamiento de la Encuesta Nacional de Seguridad Pública en septiembre de 2013.

Pero esa sensación tiende a agravarse, debido a que 37.4% de la población dijo que en los próximos 12 me-

ses la situación de la delincuencia en su ciudad empeorará, lo que representa un aumento de 10.8% respecto a diciembre de 2015.

De las 56 ciudades incluidas en la encuesta, 27 se ubicaron por arriba de la media nacional. Entre las urbes con mayor porcentaje de personas que opinaron que vivir en su ciudad es inseguro están: Villahermosa, 97.5%; Chilpancingo, 96.2%; el oriente de la Ciudad de México (que incluye las delegaciones Iztapalapa, Milpa Alta, Tláhuac y Xochimilco), 95%; Ecatepec, 94.9%, y Fresnillo, 90.7%.

En tanto, las ciudades con la percepción de inseguridad más baja son

Mérida, 33.8%; Puerto Vallarta, 40.5%; Durango, 42.2%; Tepic, 44%, y Piedras Negras con 47%.

La población manifestó sentirse insegura en cajeros automáticos, en el transporte público, el banco, las calles por las que habitualmente camina, el mercado, en carretera, parques, centros recreativos y en el automóvil.

En promedio seis de cada 10 dijeron haber visto o escuchado conductas delictivas o antisociales en torno a su vivienda, como el consumo de alcohol en las calles, y cinco de cada 10 refirieron robos o asaltos, vandalismo y venta o consumo de drogas.

NACIÓN A12 y A13

MUEREN 5 EN TIROTEO EN PLAYA DEL CARMEN

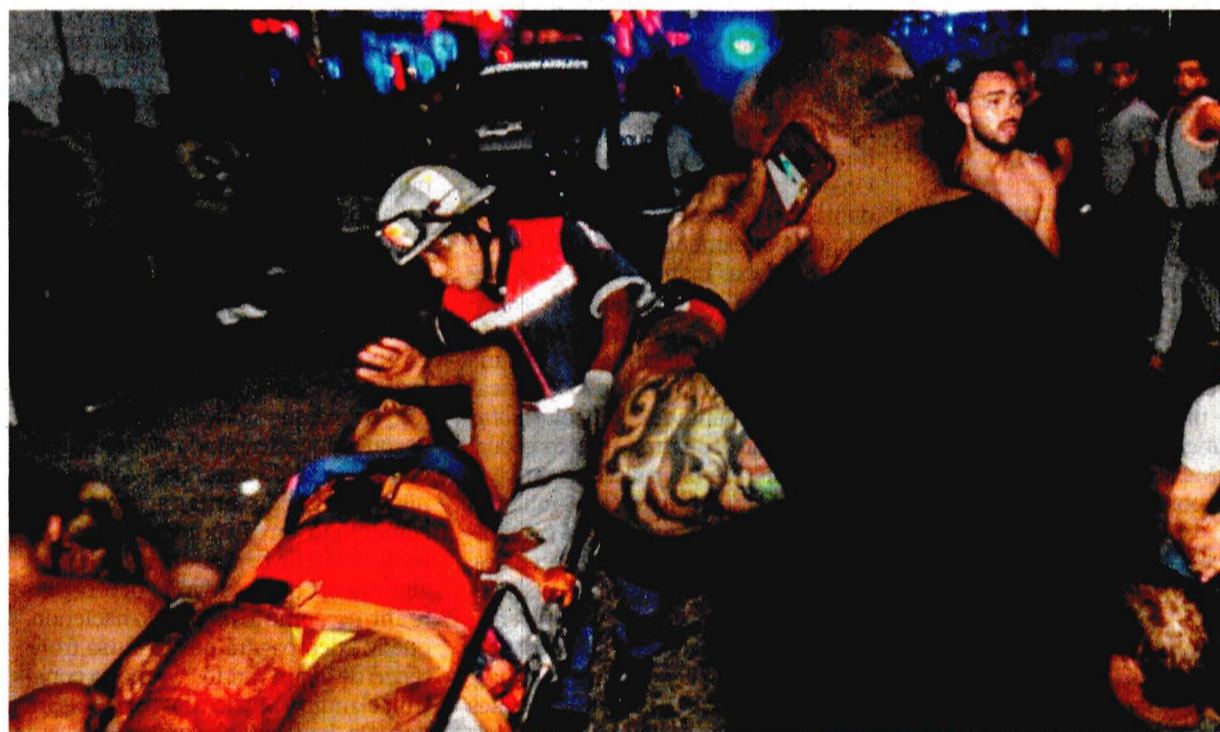

Quintana Roo.— Un tiroteo en el bar Blue Parrot, donde se realizaba un festival de música electrónica, dejó un saldo de cinco muertos —tres extranjeros y dos mexicanos—, así como 15 heridos; el gobierno estatal aseguró que se trató de un pleito entre particulares. **ESTADOS A18**

Califica la OCDE de “crítico” el sistema de salud mexicano

- Reporta que pese a mayor presupuesto para el sector no hay mejoras en servicios

74.6

AÑOS Promedio de vida de los mexicanos, que ubica al país en los últimos lugares de la OCDE.

TERESA MORENO
—justiciaysociedad@eluniversal.com.mx

Para la Organización para la Cooperación y el Desarrollo Económicos (OCDE) el sistema de salud en México se encuentra en una posición “crítica”, debido a “ineficiencias bien arra-

gadas” que se reflejan en un excesivo gasto administrativo, en el pago que tienen que hacer las familias para tener el servicio y por el incremento de personas con obesidad y diabetes.

En el reporte *Estudios de la OCDE sobre los sistemas de salud: México 2016*, señala: “A 10 años de la instrumentación del Seguro Popular el sistema de salud en México se encuentra en una posición crítica”.

Muestra que pese al mayor presupuesto no hay mejoras en servicios ni en la salud de los mexicanos.

NACIÓN A14

Trump no logra doblegar a BMW

● La empresa informa que mantiene inversión de mil millones de dólares para planta en San Luis Potosí

SARA CANTERA
—sara.cantera@eluniversal.com.mx

BMW Group informó que mantiene su compromiso de invertir en México, pese a las amenazas del presidente electo de Estados Unidos, Donald Trump, de imponerle un impuesto fronterizo de 35% a los vehículos que importe a ese país.

“BMW Group tiene compromiso con México. En San Luis Potosí se fabricará el BMW Serie 3 Sedán a partir de 2019. La producción de este modelo está prevista para el mercado mundial, y la planta en México se suma a las actuales instalaciones de producción del BMW Serie 3 que se encuentran ubicadas en Alemania y China”, indicó la empresa a EL UNIVERSAL.

La compañía planea invertir mil millones de dólares para construir la planta de San Luis Potosí.

El periódico alemán *Bild* publicó el domingo pasado una entrevista con Trump, donde criticó a los fabricantes de autos como BMW, Daimler y Volkswagen por no producir más vehículos en su país.

CANTERA B1

REPUBLICANO NO FRENA OPTIMISMO EN INVERSIONES.
CANTERA B5

MAYORÍA CREE QUE MÉXICO NO PAGARÁ MURO

¿Cree usted que Donald Trump logrará o no logrará que México pague por la construcción del muro en la frontera?



● Encuesta de EL UNIVERSAL muestra que 79% considera que con Trump empeorará la relación de México con EU. **A6**

MAGNATE URGE FONDOS PARA FRONTERA

● **A24**