



TRASCENDIÓ

:Que el secretario de Economía, **Ildefonso Guajardo**, sorprendió a los coordinadores parlamentarios en el Senado **Fernando Herrera**, **Dolores Padriana** y **Emilio Gamboa**, al revelar que la estrategia de renegociación del TLC incluye un énfasis particular en la medicina, porque fue un aspecto descuidado en la anterior y México quiere atenuar los vetos en la producción de fármacos para abatir costos, toda vez que el tema presenta una impresionante regulación.

:Que en la Secretaría de Agricultura opinan que la visita a México de **Sonny Perdue**, del Departamento de Agricultura de Estados Unidos, dejó un mensaje de certeza para los productores nacionales en la revisión del TLC. La dependencia asegura que de cara a la renegociación del acuerdo mejorarán las reglas para los países socios, con lo que se fortalecerá un mercado justo, libre y abierto, con transparencia y regido por la competitividad.

:Que la primera batalla en el Partido Verde fue para el gobernador de Chiapas, **Manuel Velasco**. Luego de que el presidente del Senado, **Pablo Escudero**, destapara a su compañero de bancada **Carlos Puente** como candidato presidencial, el Verde en Chiapas rechazó la "ocurrencia", pidió que sea la militancia la que elija a su abanderado para 2018 y amplió la baraja con **Cauhtémoc Cárdenas** y la académica de la UNAM **Julia Carabias**. Chiapas es el único estado gobernado

por el Verde y el que le podría garantizar sobrevivir más allá de ese año...

:Que el dirigente nacional del PRI, **Enrique Ochoa**, dijo ayer que ese partido no puede aceptar la propuesta de que sus estatutos impongan un solo método de selección de candidato en el país, pues la realidad en cada estado es distinta. Eso sí, no dijo nada de los reproches sobre que el abanderado presidencial terminará siendo uno de los mismos. El dilema estará en si un simpatizante puede o no entrar a las filas, lo que impactará a los priistas que quieren agua solo para su molino.

:Que el jefe de Gobierno de Ciudad de México, **Miguel Ángel Mancera**, inaugurará el doble túnel Mixcoac-Insurgentes durante los 10 primeros días de agosto. Luego de 22 meses de trabajo, la Secretaría de Obras y Servicios entregará a la ciudadanía la máxima obra de la administración que reducirá el tiempo de traslado entre Insurgentes, Mixcoac y el Eje 8 Sur José María Rico, además del parque que mide 20 mil metros cuadrados de superficie.

:Que en la Catedral Metropolitana se dieron a conocer nuevas disposiciones para los medios de comunicación: fotógrafos y camarógrafos no se podrán mover de su lugar y los reporteros no platicarán durante la misa, pues toda la actividad de la prensa molesta al cardenal **Norberto Rivera**.





TRASCENDIÓ

:Que el secretario de Economía, **Ildefonso Guajardo**, sorprendió a los coordinadores parlamentarios en el Senado **Fernando Herrera**, **Dolores Padrierna** y **Emilio Gamboa**, al revelar que la estrategia de renegociación del TLC incluye un énfasis particular en la medicina, porque fue un aspecto descuidado en la anterior y México quiere atenuar los vetos en la producción de fármacos para abatir costos, toda vez que el tema presenta una impresionante regulación.

:Que en la Secretaría de Agricultura opinan que la visita a México de **Sonny Perdue**, del Departamento de Agricultura de Estados Unidos, dejó un mensaje de certeza para los productores nacionales en la revisión del TLC. La dependencia asegura que de cara a la renegociación del acuerdo mejorarán las reglas para los países socios, con lo que se fortalecerá un mercado justo, libre y abierto, con transparencia y regido por la competitividad.

:Que la primera batalla en el Partido Verde fue para el gobernador de Chiapas, **Manuel Velasco**. Luego de que el presidente del Senado, **Pablo Escudero**, destapara a su compañero de bancada **Carlos Puente** como candidato presidencial, el Verde en Chiapas rechazó la "ocurrencia", pidió que sea la militancia la que elija a su abanderado para 2018 y amplió la baraja con **Cuauhtémoc Cárdenas** y la académica de la UNAM **Julia Carabias**. Chiapas es el único estado gobernado

por el Verde y el que le podría garantizar sobrevivir más allá de ese año...

:Que el dirigente nacional del PRI, **Enrique Ochoa**, dijo ayer que ese partido no puede aceptar la propuesta de que sus estatutos impongan un solo método de selección de candidato en el país, pues la realidad en cada estado es distinta. Eso sí, no dijo nada de los reproches sobre que el abanderado presidencial terminará siendo uno de los mismos. El dilema estará en si un simpatizante puede o no entrar a las filas, lo que impactará a los priistas que quieren agua solo para su molino.

:Que el jefe de Gobierno de Ciudad de México, **Miguel Ángel Mancera**, inaugurará el doble túnel Mixcoac-Insurgentes durante los 10 primeros días de agosto. Luego de 22 meses de trabajo, la Secretaría de Obras y Servicios entregará a la ciudadanía la máxima obra de la administración que reducirá el tiempo de traslado entre Insurgentes, Mixcoac y el Eje 8 Sur José María Rico, además del parque que mide 20 mil metros cuadrados de superficie.

:Que en la Catedral Metropolitana se dieron a conocer nuevas disposiciones para los medios de comunicación: fotógrafos y camarógrafos no se podrán mover de su lugar y los reporteros no platicarán durante la misa, pues toda la actividad de la prensa molesta al cardenal **Norberto Rivera**.

Cautela ante el diálogo

La posición del gobierno de México ante la renegociación del Tratado de Libre Comercio de América del Norte (TLCAN) es positiva y de cautela, aseveró Raúl Urteaga Trani, coordinador de Asuntos Internacionales de la Secretaría de Agricultura.

"Nos da cierta tranquilidad conocer los objetivos de la renegociación del TLCAN porque se reafirma el compromiso del libre comercio en la región", explicó a **Excélsior**.

No obstante reconoció que al sector agropecuario le preocupa que se elimine o modifique sustancialmente el Capítulo 19 relativo a la solución de controversias — como lo ha propuesto Estados Unidos — "porque productores agropecuarios de ese país podrían caer en la tentación de invocar a sus propias leyes o regulaciones internas para fomentar nuevos casos de

dumping o subsidios".

Aclaró que el Capítulo 19 ha servido por igual a los tres países miembros del TLCAN (México, Estados Unidos y Canadá) de forma transparente, objetiva y justa.

De hecho, en los últimos 20 años, Estados Unidos es el país que mayor uso ha hecho de

este mecanismo para solucionar controversias, seguido de México y por último Canadá, señaló el funcionario de la Sagarpa.

El funcionario agregó nuestro país no permitirá la imposición de barreras arancelarias y no arancelarias en el marco de la renegociación del acuerdo comercial, que está vigente desde 1994.

"México refirma su decidido posicionamiento a la no imposición de aranceles, llámense comerciales o barreras no arancelarias", aseguró.

— Alicia Valverde

HECHOS

En los últimos 20 años Estados Unidos es el país que más ha usado el Capítulo 19 del acuerdo comercial.

■ Pide centrar el presupuesto en aspectos sociales, no políticos

Coneval: abatir la pobreza debe tener un enfoque integral

■ Insta a que gobierno y Congreso combatan rezagos con planes económicos

■ “Es prioritario mejorar condiciones de la población más vulnerable”

■ Pesan los *gasolinazos* y la volatilidad cambiaria sobre los salarios

ANGÉLICA ENCISO L.

■ México pasa por un nivel de desigualdad histórico, subraya el Coneval

El presupuesto debe dirigirse a objetivos sociales, no “políticos”

■ “Del Ejecutivo al Congreso los actores buscan asignar recursos a actividades que maximicen su presencia” ■ Se debe asegurar el ejercicio de los derechos, más allá de superar la pobreza, señala

■ **ANGÉLICA ENCISO L.**

El gobierno federal y el Congreso deben plantear una estrategia integral de ataque a la pobreza con medidas económicas, ya que ante el nivel de desigualdad histórico en el país, mejorar las condiciones de la población más vulnerable debe ser la decisión, indicó el Consejo Nacional de Evaluación de la Política de Desarrollo Social (Coneval).

El organismo considera que la definición del Presupuesto de Egresos de la Federación tiene un alto componente político. “Del Ejecutivo al Congreso, los actores buscan asignar recursos a actividades que maximicen su presencia política (o que minimicen sus costos políticos). Sin embargo, hay otras maneras de elaborar el

presupuesto que dejan de lado el componente político, centrándose en objetivos y metas concretas”. Detalla que una es el presupuesto basado en resultados, cuyo propósito es mejorar la eficiencia y calidad del gasto público.

Incluir análisis de EU

Las políticas públicas no se deben centrar en reducir los porcentajes de población de los indicadores, explica en el documento *Consideraciones para el proceso presupuestario 2018*, cuyo fin es apoyar las decisiones del Ejecutivo y del Congreso ante el entorno económico mundial, los recortes al gasto público y la incertidumbre de los posibles cambios en las políticas del gobierno de Estados Unidos.

El consejo planteó que se debe asegurar el ejercicio efectivo de los derechos sociales a todos los grupos de población, ya que la idea de desarrollo social es más amplia y compleja que reducir la pobreza o pobreza extrema.

En este reporte ubicó que a 2017 hay 149 programas y acciones de desarrollo social: 88 son prioritarios y de ellos 48 tienen este carácter por su contribución a reducir carencias sociales. En materia de ingreso, uno de los indicadores que utiliza el Coneval para medir la pobreza indicó que en el periodo 2015-2016 el poder adquisitivo de los hogares se elevó por una inflación baja y estable; sin embargo, consideró importante



Página 1 de 2
\$ 120600.00
Tam: 670 cm2

Continúa en siguiente hoja

supervisar el repunte de 3.44 por ciento del primer trimestre del presente año respecto del mismo periodo de 2016.

Apuntó que tanto el aumento en los precios de las gasolinas como la volatilidad del tipo de cambio peso-dólar podrían afectar el poder adquisitivo de los hogares. "Es recomendable mantener controlada la inflación, considerando los efectos perjudiciales que puede tener en la pobreza".

Consideró que ya que el empleo es uno de los medios para que las personas no sólo tengan

un ingreso estable, sino también para ejercer sus derechos a la salud y a la seguridad social, se deben incluir componentes para reducir los efectos coyunturales sobre el bienestar económico y los recursos monetarios. Hay varios programas que entregan éstos, de los cuales 17 son "ligeramente prioritarios", debido a que no hay mediciones del impacto ni evidencias de que cumplen con su objetivo; ocho son de la Secretaría de Agricultura, como los de apoyo a la comercialización a pequeños agricultores y fomento a la agricultura; tres de Sedesol, el Fondo Nacional de Fomento a

las Artesanías, así como el de Fomento a la Economía Social y el de estancias infantiles; asimismo, cuatro de la Semarnat, como el de recuperación y repoblación de especies y el de protección forestal.

El Coneval refiere que existen 12 programas principales, como los de apoyo a la educación indígena, pensión para adultos mayores, comedores comunitarios, Liconsa y Diconsa. Y hay seis más que son medianamente prioritarios, cinco de la Sedesol y uno de la Secretaría de Salud.



No hay mediciones del impacto de la entrega de recursos monetarios contra la pobreza, dice el Coneval. En imagen de archivo, familia de Cochoapa, en la Montaña Alta de Guerrero ■ Foto Jesús Villaseca

Desperdicia PGR trabajo de la ASF

ROLANDO HERRERA

La PGR ha consignado en las últimas dos décadas únicamente cuatro sentencias ante denuncias presentadas por la Auditoría Superior de la Federación (ASF).

Esto significa que 0.5 por ciento de las denuncias, que suman 798 entre 1998 y octubre de 2016, han llegado a la sentencia judicial.

Según información de la ASF, tras una resolución emitida por el INAI, de las denuncias penales que el órgano fiscalizador ha presentado en estos casi 20 años, el 71.9 por ciento están en la fase de integración.

En 12.5 por ciento, el Ministerio Público ha mandado a la reserva los expedientes por falta de pruebas; en 5.3 por ciento, el caso se encuentra suspendido por la trami-

tación de algún amparo.

En 5 por ciento se ha decretado el No Ejercicio de la Acción Penal, y en 4.8 por ciento, las averiguaciones han sido consignadas.

Los casos en los que se han dictado sentencias son tres denuncias presentadas contra la extinta Secretaría de la Reforma Agraria por irregularidades cometidas en las cuentas públicas 2009, 2010 y 2011, y una contra la Sagarpa en 2014.

Según la normatividad vigente hasta el año pasado, a la ASF únicamente le correspondía fiscalizar la cuenta pública, y, en caso de encontrar irregularidades, presentar la denuncia en la PGR para que ésta las investigara.

La agricultura familiar en México: esfuerzos hacia una regionalización

CENTRO DE INVESTIGACIÓN EN GEOGRAFÍA Y GEOMÁTICA "ING. JORGE L. TAMAYO" CENTROGEO

www.centrogeo.org.mx

La agricultura familiar es una actividad esencial en el mundo, dado el papel que juega en la seguridad alimentaria, agrobiodiversidad y manejo sustentable de los recursos naturales, aunado a que es considerada como un complemento en la producción de alimentos asociado a la agricultura extensiva de los países en vías de desarrollo. La agricultura familiar es definida por el Fondo Internacional de Desarrollo Agrícola (FIDA) y el Centro Latinoamericano para el Desarrollo Rural (RIMISP) como un sistema de producción conformado por un grupo social cuyos miembros están relacionados entre sí por lazos de parentesco o de sangre, cuentan con una base productiva con acceso a algún recurso (e.g. tierra, agua), que puede o no tener en la agricultura su actividad de producción material, así como una estructura de ingreso sustentada en una o más fuentes.

De acuerdo con la Organización de las Naciones Unidas para la Alimentación y la Agricultura (FAO) y la SAGARPA, alrededor de 81.3% de las unidades económicas rurales del país se insertan en este sistema de producción, las cuales resultan de gran relevancia debido a que son depositarias de un importante acervo cultural, concentradoras del saber histórico de las actividades productivas, proveedoras de mano de obra a otras actividades y nodos clave para la conservación de los recursos naturales y la diversidad biológica.

La agricultura familiar ha sido estudiada desde diferentes enfoques, los cuales han estado orientados en la sucesión de estrategias de innovación, diversificación productiva y en el de-

sarrollo de políticas públicas. Pocos estudios de caso han estado concentrados en el análisis de la distribución espacial de ésta, pues la mayoría de las investigaciones se han enfocado en la generación de indicadores y estadísticas a nivel nacional.

Como parte de los esfuerzos para la identificación y caracterización de la agricultura familiar del país, los maestros Mauricio Galeana Pizaña, Aldo Daniel Jiménez Ortega y Carlos Anzaldo Gómez, investigadores del Centro de Investigación en Geografía y Geomática "Ing. Jorge L. Tamayo" CentroGeo, se encuentran realizando una regionalización del sistema de producción familiar, las cuales tienen como referentes teóricos los trabajos desarrollados por diversas instituciones, entre las cuales destacan FAO-SAGARPA, IICA-PROINDER, FIDA-RIMISP, entre otros.

El propósito de la investigación consiste en incrementar la visibilidad de la agricultura familiar en México a partir de modelos espaciales, teniendo como base la multidimensionalidad de los marcos conceptuales desarrollados por las instituciones mencionadas, para posteriormente evaluar el papel de estos territorios con la conservación del capital natural.

La regionalización se está llevando a cabo a nivel de áreas de control, las cuales son unidades espaciales con una escala intermedia entre los municipios y las localidades, mismas que han sido establecidas por el INEGI, de tal manera que permiten obtener un nivel de detalle suficiente para generar información que facilite la implementación de políticas públicas orientadas a territorios, lo cual contribuye a focalizar y priorizar programas de desarrollo rural considerando las características de los sistemas de producción

dominantes en las regiones identificadas.

Este trabajo se enmarca en la línea de investigación de Sustentabilidad Alimentaria, la cual busca

desarrollar investigación aplicada a la solución de problemas de los sistemas rurales y urbanos considerando la producción y acceso de alimentos, la preservación del capital natural y la adaptación al cambio climático como ejes conceptuales centrales y en cuya interacción se extiende la dimensión de sustentabilidad considerando el cambio ambiental global y seguridad en los sistemas alimentarios.



LA AGRICULTURA familiar ha sido estudiada desde diferentes enfoques, los cuales han estado orientados en la sucesión de estrategias de innovación, diversificación productiva y en el desarrollo de política públicas

ALREDEDOR DE 81.3%

de las unidades económicas rurales del país se insertan en este sistema de producción, según estudios de la Organización de las Naciones Unidas para la Alimentación y la Agricultura (FAO) y la SAGARPA

SALDO SE REDUJO 0.39% EN JUNIO; PRIMERA BAJA EN 10 AÑOS

Ritmo de deuda pública se frena

- Ingresos tributarios, su peor registro en el sexenio.
- Gobierno redujo en 2.7% su gasto en el primer semestre.

Elizabeth Albarrán
EN PRIMER PLANO P4-5

Tras el recorte en el primer semestre del año, el gasto de ese periodo fue equivalente a 11.9% del PIB. Por rubros, el gasto programable tuvo una reducción de 6.7% anualizado; los ramos administrativos redujeron su gasto en 17.2% y el de los ramos autónomos se mantuvo sin cambios, de acuerdo con el informe de la SHCP.

Gasto programable del sector público

(VARIACIÓN REAL ENERO-JUNIO 2017 / 2016)

Los que más retroceden

	SENER	-87.7
	SE	-51.9
	SAGARPA	-44.6
	SEMARNAT	-37.6
	SEDATU	-34.6

Los que más avanzan

	INEA	56.0
	CRE	21.2
	CNH	20.0
	CFE	15.2
	IMSS	5.3

Saldo Histórico de los Requerimientos Financieros del Sector Público

(JUNIO DE CADA AÑO EN BILLONES DE PESOS DEL 2017)

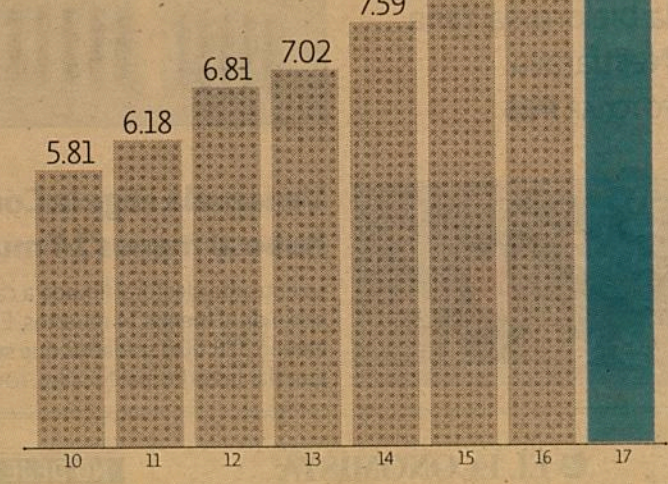

FUENTE: SHCP

Fecha 31.07.2017	Sección Primera	Página PP-4
---------------------	--------------------	----------------

SALDO SE REDUJO 0.39% EN JUNIO; PRIMERA BAJA EN 10 AÑOS

Ritmo de deuda pública se frena

EN JUNIO REPRESENTÓ 44% DEL PIB

La deuda se redujo 0.39%; quedó en \$9.3 billones

Remanente de operación del Banco de México le favorece; se han utilizado \$120,100 millones

Elizabeth Albarrán
EL ECONOMISTA

EN JUNIO, el Saldo Histórico de los Requerimientos Financieros del Sector Público (SHRFSP), la medida más amplia de la deuda del país, se ubicó en 9 billones 304,111 millones de pesos, una reducción de 0.39% en términos reales y respecto de lo registrado en el mismo periodo del 2016.

De acuerdo con información de la Secretaría de Hacienda y Crédito Público (SHCP), este monto representa 43.9% del Producto Interno Bruto (PIB), y estima que al cierre del

2017 se ubique en 48% del PIB y no en 50.2% como tenía previsto a inicios de año.

Lo anterior se deberá en gran medida al remanente de operación que recibió el gobierno federal por parte del Banco de México, del cual 70%, según la Ley Federal de Presupuesto y Responsabilidad Hacendaria, debe dirigirse a pagar deuda y a mejorar la situación financiera del gobierno federal.

"(...) A la fecha se han utilizado recursos por 120,100 millones de pesos del remanente de operación para re-

ducir deuda, quedando por utilizar 105,057 millones de pesos para reducir el endeudamiento del gobierno federal durante el 2017".

SE PAGAN MÁS DE 200,000 MDP POR SERVICIO DE DEUDA

De enero a junio, el gobierno federal pagó 279,617 millones de pesos por el costo financiero de la deuda, que se refiere principalmente al pago de intereses que se generan por endeudamiento, comisiones y amortizaciones.

Dicho pago significó 11.5% más de lo que se destinó en los primeros seis



Página 1 de 2
\$ 111156.00
Tam: 628 cm2

Continúa en siguiente hoja

meses de junio del 2016, según datos de Hacienda.

El pago del servicio de la deuda que se genera en moneda extranjera fue por 89,341 millones de pesos, lo que representó un incremento de 16.8%, mientras que el pago de intereses por el endeudamiento inter-

no fue por 190,275 millones de pesos, un incremento de 9.2% en términos reales y respecto del 2016.

Destaca que por el servicio de la deuda de las empresas productivas del Estado se pagaron 65,071 millones de pesos, un incremento real de 27%, respecto del año anterior.

Para Petróleos Mexicanos (Pemex) se pagó en el servicio de deuda 55,100 millones de pesos, un alza de 28.3%, mientras que por la Comisión Federal de Electricidad se destinaron 9,970 millones de pesos, 20.4% más respecto del primer semestre del 2016.



(...) Quedan por utilizar 105,057 millones de pesos (del remanente de Banxico) para reducir el endeudamiento del gobierno federal durante el 2017".

SHCP

FOTO: EE: FERNANDO VILLA

DISMINUYE

El monto que sumó en junio la deuda en su medida más amplia representó 43.9% del PIB. Se estima que al cierre del 2017 se ubique en 48% y no en 50.2% como tenía previsto a inicios de año.

Saldo Histórico de los Requerimientos Financieros del Sector Público

(JUNIO DE CADA AÑO EN BILLONES DE PESOS DEL 2017)

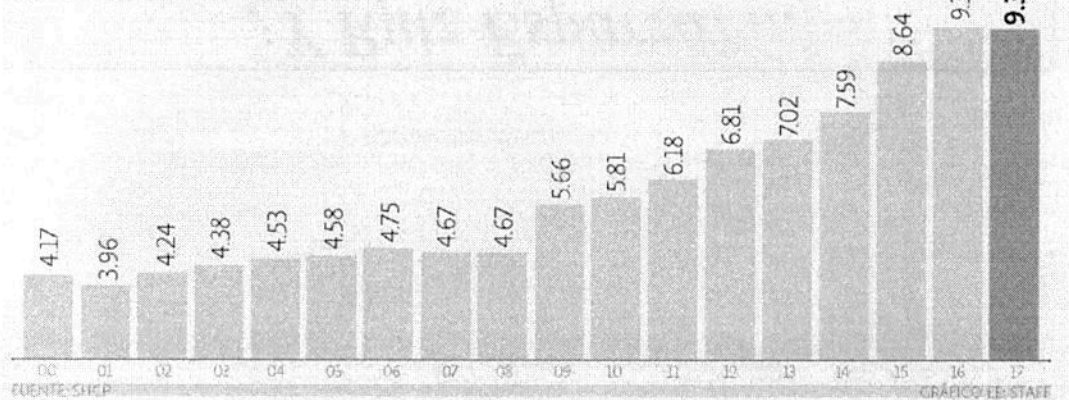



Ingresos tributarios, con el peor avance

Elizabeth Albarrán
EL ECONOMISTA

LOS INGRESOS que obtiene el gobierno federal a través del cobro del Impuesto sobre la Renta (ISR), el Impuesto al Valor Agregado (IVA) y el Impuesto Especial sobre Producción y Servicios (IEPS) registraron el crecimiento más bajo en lo que va del sexenio para un primer semestre.

De acuerdo con el informe trimestral de finanzas y deuda pública, en los primeros seis meses del año, se recaudaron 1.4 billones de pesos, lo que apenas significó un crecimiento de 0.1%, respecto al mismo periodo del 2016.

En el primer semestre de gobierno de la actual administración (2013) estos ingresos presentaron un avance de 15.3 por ciento. En el 2014, cuando entró en vigor la reforma fiscal, crecieron 12.7%, mientras que en el 2015 se incrementaron en 28.8% y el 2016 se elevaron a 10.7 por ciento.

Lo anterior se debió principalmente a una reducción de 27.4% en la recaudación del IEPS a gasolina y diesel que de enero a junio presentaron una recaudación de 110,026 millones de pesos, mientras que en

los primeros seis meses del 2016 fue por 143,613 millones de pesos.

La Secretaría de Hacienda y Crédito Público (SHCP) expuso en diversas ocasiones que, ante el estímulo fiscal que se estaría dando en los precios de los combustibles, la recaudación por IEPS se vería afectada, lo que a su vez se vería reflejado en un menor avance de la recaudación total.

Si bien se tuvo un crecimiento casi nulo en la recaudación, el pago de impuestos que hacen más de 56 millones de contribuyentes logró financiar 58% del gasto neto del sector público que llegó a 2.5 billones de pesos.

ISR E IVA DAN MÁS AL FISCO

La recaudación por ISR creció 3.6%, respecto del primer semestre del 2016, con un total de 834,124 millones de pesos. Este avance también es el más bajo que se haya registrado desde el 2013 en un periodo similar.

Con respecto al IVA, el gobierno registró una recaudación de 399,955 millones de pesos, un incremento anual de apenas 1.3 por ciento. El año pasado este gravamen presentó un crecimiento de 5.3%, respecto de lo que se observó en el 2015.

El IEPS general que se cobra a diferentes productos como comida chatarra o bebidas azucaradas tuvo una reducción de 15.5% en términos reales y respecto a lo registrado en el pri-

mer semestre del 2016, con un total de 189,891 millones de pesos. Ello se debe a la disminución que se recibió en la recaudación por IEPS a combustibles.

PETRÓLEO APORTA 16% DEL GASTO

De enero a junio, los ingresos petroleros aportaron apenas 16% del gasto neto del sector público con un total de 413,792 millones de pesos. Sin embargo, este monto significó un incremento de 24.5% respecto de lo que se registró en los primeros seis meses del 2016.

“Esto obedece al incremento en el precio promedio de exportación de la mezcla mexicana de petróleo y a la depreciación del tipo de cambio, de 49.9 y 5.8%, respectivamente, y respecto al mismo periodo del 2016”, explicó Hacienda en un comunicado.

De esta manera los ingresos presupuestarios del gobierno federal se ubicaron en 2.6 billones de pesos, un incremento real de 7.6%, respecto del primer semestre del 2016. Este monto es superior en 477,203 millones de pesos a lo previsto en el programa.

“Este resultado se debe al buen desempeño de la recaudación tributaria, así como al remanente de operación que se recibió por parte del Banco de México”, destacó Hacienda.

El incremento en el precio promedio de exportación y la depreciación del peso ayudaron a los ingresos petroleros.

58%
DEL
 gasto público fue financiado con el pago de impuestos que realizaron más de 56 millones de contribuyentes.

FRENA AVANCE

Después de venir creciendo a tasas de dos dígitos, los ingresos por impuestos registraron un avance de 0.1%, en la primera mitad de año, afectados principalmente por una menor recaudación del IEPS a gasolina.

Ingresos tributarios no petroleros

(ENERO - JUNIO DE CADA AÑO EN BILLONES DE PESOS DEL 2017)

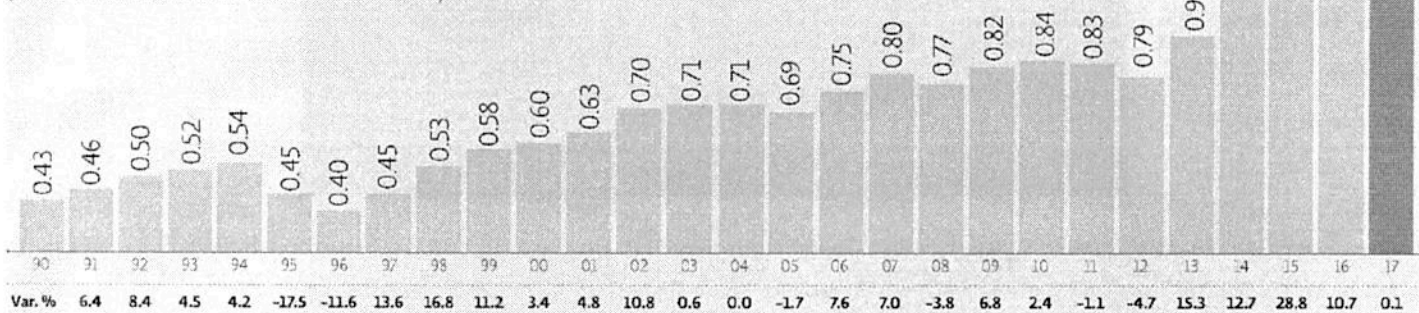

FUENTE: SHCP

GRÁFICO EF-STAFF

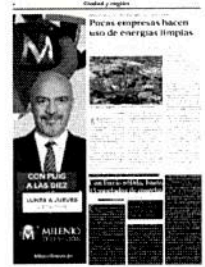

AFIRMA EL INVENTOR SERGIO RICO VELASCO

Con lluvia sólida, hasta 15 toneladas de cosecha

Alicia Rivera/**Tlalnepantla**

En el uso de lluvia sólida, agricultores del Estado de México y del país, pueden elevar su productividad y de una hectárea lograr cosechas de hasta 15 toneladas de maíz, en lugar de los 600 kilos que obtienen cada ciclo, afirmó Sergio Jesús Rico Velasco, inventor de este compuesto granulado realizado con carbón hidrogeno, nitrógeno y potasio.

Expuso que productores de Jalisco han probado con éxito este sistema en ejidos de extrema pobreza, donde apenas obtenían 600 kilos por hectárea, que no les alcanzaba ni siquiera para el autoconsumo que les representaba una mengua ganancia de mil pesos al año por hectárea.

Es un compuesto granulado hecho con carbón hidrógeno, nitrógeno y potasio.

“Ahora con lluvia sólida hay un sistema que se llama siembra en milpa, que en la misma base lleva maíz, frijol y calabaza, garbanzo y chile, les da 120 mil pesos en lugar de mil pesos y en lugar de 600 kilos de maíz salen desde ocho hasta quince toneladas por hectárea”.

El ingeniero químico egresado del Instituto Politécnico Nacional, comentó que en la entidad, los campesinos mazahuas del municipio de San José del Rincón han

comenzado a implementarlo, con el apoyo de la iniciativa privada y la Secretaría de Agricultura, Ganadería, Desarrollo Rural, Pesca y Alimentación (Sagarpa).

En San José del Rincón han hecho programas forestales, hortalizas e invernaderos, todo aquello que da capacitación a los mazahuas para la producción de los alimentos y también en la ciudad ha sido utilizado para la plantación de árboles, concretamente en el Cerro de la Biznaga en Atizapán de Zaragoza.

“He presentado mi producto como una solución a los problemas de hambre y de pobreza, porque donde no hay agua no hay alimentación”.

Comentó que en base a su experiencia con esta técnica, el agricultor ahorra hasta 91% de costos de producción. Explicó que “se ponen pendientes para tener escurrimientos, canaletas para conducir el agua, a recipientes y en ese recipiente se pone el polvito, que es el desarrollo que he hecho para cambiar el estado físico del agua de líquido a sólido”. M



Dieron a conocer nuevos precios del trigo

El Delegado en Baja California de la Secretaría de Agricultura, Ganadería, Desarrollo Rural, Pesca y Alimentación (SAGARPA), Guillermo Aldrete Haas, dio a conocer que el acuerdo al ingreso objetivo para trigo cristalino será de 4 mil 500 pesos y de 4 mil 900 pesos para el trigo panificable, teniendo como referencia un monto anterior de 3 mil 750 y 4 mil pesos respectivamente.

La SAGARPA en Baja California confirmó que impulsará a que los productores cuenten con mayores ingresos y así continuar produciendo, para generar una buena rentabilidad del producto.

El ajuste realizado está acordado con los productores y tiene como base los costos de producción plasmados en el paquete tecnológico que presentan los Fideicomisos Instituidos en Relación con la Agricultura (FIRA)

y fue anunciado al mismo tiempo en otras entidades del país, entre ellas Sonora.

Cabe aclarar que dicho aumento no corresponde al planteado por los productores de trigo de Mexicali y del interior del país, pero es un avance para el sector.

Únicamente resta esperar por parte de la autoridad federal a que esta modificación sea aplicada en la cosecha de este 2017. (UIEM).



TECNIFICACIÓN DE 800,000 HECTÁREAS DE RIEGO

Sinaloa consigue más de \$2,000 millones para precio objetivo de maíz y trigo

De 4,000 millones de pesos que se distribuirán en todo el país, más de la mitad estarán radicados en el estado

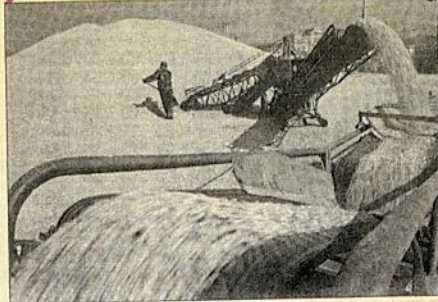

Redacción
EL ECONOMISTA

ANTE EL gobierno federal, a través de la Secretaría de Agricultura, Ganadería, Desarrollo Rural, Pesca y Alimentación (Sagarpa), se logró para Sinaloa un monto de más de 2,000 millones de pesos para alcanzar un precio objetivo de 3,800 pesos por tonelada de maíz y de 4,900 pesos para trigo, lo que representa más de 50% del presupuesto total destinado para el país.

En reunión con líderes de productores agrícolas, el mandatario estatal, Quirino Ordaz Coppel, destacó que de 4,000 millones de pesos que se distribuirán en todo México, más de la mitad estarán radicados en Sinaloa, por lo que buscará que estos apoyos lleguen de manera oportuna a mano de los productores.

“Para mí, el campo sinaloense es la actividad más importante que tiene el estado”, afirmó.

Durante su mensaje, el secretario estatal de Agricultura

ra y Ganadería, Juan Enrique Habermann Gastélum, destacó la importancia de que a Sinaloa se le esté reconociendo desde la Federación, al otorgar más de la mitad de los recursos que se distribuirán en todo el país.

Enfatizó que con los más de 2,000 millones de pesos que se darán por concepto de precio objetivo, alcanzarían para tecnificar 800,000 hectáreas de riego que hay en Sinaloa o para construir más de 1 millón de toneladas de bodegas.

Ante las especulaciones que hay a nivel nacional en el marco de la renegociación del Tratado de Libre Comercio de América del Norte (TLCAN), Habermann Gastélum advirtió de la urgencia de implementar una norma fitosanitaria para el maíz amarillo que ingresa a nuestro país, ya que es de muy baja calidad y esto viene a mermarle a los productores mexicanos.

En cuanto a los apoyos

pendientes por conceptos de inducción productiva y copete se empezarán a pagar durante agosto; en tanto, lo que corresponde a 2,000 millones de pesos empezarán a fluir a partir de septiembre.

MALA TEMPORADA

El titular de la Secretaría de Agricultura y Ganadería agregó que para paliar los efectos por la mala temporada que tuvieron los productores de trigo de la entidad se estarán gestionando paquetes tecnológicos para lograr que sean más productivos y con un menor costo de labranza.

estados@eleconomista.mx

Ante la renegociación del TLCAN, es urgente implementar una norma fitosanitaria para el maíz amarillo, advirtió Habermann Gastélum. FOTO: AP

11.4

POR CIENTO

es la aportación de las actividades primarias en el Producto Interno Bruto total de la entidad federativa.

10.8

POR CIENTO

disminuyó a tasa anual el indicador trimestral de la actividad económica estatal referente al campo en el primer trimestre.