



DIVERSIFICANDO EL COMERCIO

México intensificó este año la búsqueda de nuevos mercados para sus exportaciones para así no depender de un solo país.

5



España **Sólido aliado**

Al primer semestre de 2017 el comercio con España fue de 5.8 mil millones de dólares; las exportaciones representaron 2.6 mil millones y las importaciones poco más de 3.2 mil millones de dólares. Petróleo crudo, minerales, automóviles y autopartes, así como aguacates son los principales productos que nos compran.

LOS PRINCIPALES BIENES PECUARIOS

La carne de pollo se mantiene en ascenso en el país y lidera la producción de los cárnicos, ya que representa 50% de los 6.5 millones de toneladas que se producen. Además, México es principal consumidor de huevo en el mundo, con un consumo per cápita de 23.5 kilogramos. La carne de res también destaca entre los pecuarios.



PRODUCTOS PECUARIOS

México está cerrando el año con buenas cifras en la generación de alimentos

1



Carne de pollo

La mitad de la producción de cárnicos

En México, el consumo de carne de ave se mantiene en ascenso y lidera la producción de los cárnicos. De los 6.5 millones de toneladas que se producen en el país, 3.1 millones, es decir, el 50 por ciento corresponde a carne de ave. La mitad de la producción de carne de pollo la concentran cinco estados: Jalisco, Veracruz, Aguascalientes, Querétaro y Durango, quienes aportan al subsector 46 mil 678 millones de pesos.

Huevo

El primer consumidor

Con un consumo per cápita de 23.5 Kg por año, el país es el principal consumidor de huevo en el mundo, mientras en producción se ubica en el cuarto lugar, con 119 millones de cajas, por debajo de China, Estados Unidos e India. En 2016, la producción de huevo en el país creció 4.8 por ciento, respecto al año anterior, cerrando en 2,765, 422 toneladas.

2



Carne de res

Baja la ingesta

El consumo por persona de carne de bovino en México se ha contraído en promedio anual 2.1 por ciento, al pasar de 18 a 14.8 kilogramos por persona al año, entre 2007 y 2016. El año pasado, el 62.5 por ciento de la producción nacional se concentró en diez entidades, entre ellas Veracruz, Jalisco, Chiapas y Sinaloa.

3



Carne de cerdo

Aumenta la producción

En los anteriores diez años la producción nacional de carne de cerdo creció en promedio 2.2 por ciento anual para ubicarse en 1.38 millones de toneladas en 2016. La expectativa es que continúe con esa tendencia. Para el cierre de 2017 se prevé que la producción nacional llegue a 1.43 millones de toneladas, cifra que sería la mayor desde 1984.



4

Carne de Ovino

Importamos el 30%

El país genera 70 por ciento de lo que consume. No obstante, hay registradas unas 53 mil unidades de producción, la mayoría ubicadas en el centro del país. Ese porcentaje coloca a México en el sitio 14 de los principales importadores de carne de ovino en el mundo, entre los que destacan Nueva Zelanda y Australia.



5

Miel

Séptimo productor

México produce anualmente 57 mil toneladas de miel, con ello, el país se coloca como el séptimo productor en el plano mundial de este producto. Los principales estados productores son Yucatán y Campeche, donde se realizan buenas prácticas para asegurar la calidad del endulzante, ello, ayuda a que la miel mexicana sea una de las más cotizadas en el mundo.



6

Carne de caprino

Abriendo mercado

México representa el 1.33 por ciento del total de la población mundial de ganado caprino. Diez estados concentran el 80 por ciento de esa carne, además de la generación de leche de cabra, que es la segunda más producida en el país. La leche de cabra es poco apreciada por su sabor y olor característico, aunque su demanda se ha acentuado para la elaboración de quesos.



7

Lecheros mexicanos no quieren sorpresas en el TLCUEM

► Buscamos claridad de lo que se negociará con la UE ► La posición es que entre menos (apertura) mejor, y que se proteja más al productor nacional: CNA

[BLANCA ESTELA BOTELLO]

La negociación del tratado comercial con Europa (TLCUEM) tiene inquietos a los productores de leche mexicanos, quienes esperan se plasmen en el acuerdo mejores condiciones para el sector.

Previo al último tramo de la negociación, que se realizará esta semana, Félix Martínez Cabrera, representante del Consejo Nacional Agropecuario (CNA) ante la Comisión Ejecutiva Bovinos Leche, consideró necesaria una reunión de emergencia con la Secretaría de Economía, para tener claridad de lo que se negociará con la Unión Europea, "para que no recibamos sorpresas".

En entrevista, dijo que "la posición es que entre menos (apertura) mejor", y que se proteja más al productor nacional. Refirió que entre los temas a negociar están leche fresca, quesos, mantequillas, grasas, caseinatos y fórmulas infantiles.

"Nos preocupa la parte de la negociación que está llegando a su final y el único llamado es para la Secretaría de Economía para que nos considere en este tramo", dijo Martínez Cabrera.

Actualmente, México importa leche de Nueva Zelanda, uno de los principales productores de leche del mundo, de donde se obtiene a más bajo precio que si se compra a los productores mexicanos.

Martínez Cabrera señaló que el sector lácteo se ha complementado con importaciones de productos que en su mayoría son materias primas para integrarlas a la industria, y no productos terminados, a excepción de los quesos.

"El tema de los productores primarios (mexicanos) es un tema también de precios, tiene que tener precios adecuados, eso se tiene que referir a una política lechera y a una política pública.

"Hoy día los precios de la leche en México están en muy buenos niveles, andan cerca de los siete pesos (por litro)", refirió el otrora presidente de la Cámara Nacional de Industriales de la Leche (Canilec).

Destacó que en el último año, los productores de leche mexicanos han tenido una recuperación económica aproximadamente del 30 por ciento.

"Hoy están en una buena condición de precio los productores, en promedio de 6.60 pesos a 7.20 pesos el litro; el año pasado estaba entre 5.00 y 5.80 pesos", concluyó.

■ **Mantiene el mismo precio desde 2013, denuncian**

Costos de producción rebasan 1.10 pesos lo pagado por Liconsa: lecheros

Liconsa paga a los ganaderos nacionales en promedio el litro de leche a 6.20 pesos, mientras el costo de producción supera al cierre de este año 7.30 pesos, sostuvo el presidente del Frente Nacional de Productores y Consumidores de Leche, Álvaro González Muñoz.

Afirmó que la paraestatal no ha reconocido el aumento de los costos de producción desde 2013 y mantiene precios similares, lo que representa pérdidas para los ganaderos. El alimento para las vacas y otros insumos se han incrementado en 35 por ciento desde ese año, agregó.

“Al lechero le paga en promedio 6.05 y lo máximo que puede obtener son 6.20 pesos, pero hoy los costos de producción rebasan 7.20 o 7.30 pesos; está pagando muy bajo. Ese precio es de hace cuatro o cinco años y Liconsa no ha reconocido los costos de los productores de leche”, aseveró González.

Destacó que el precio ideal debería ser de 8 pesos, pero recalcó que un argumento para no pagar más es que tendría que subir el precio al consumidor final, lo cual, consideró, es falso.

“Las industrias son muy tramposas y nos agarran de tarugos, y dicen que tienen que subirle al consumidor final, porque le aumentó el productor, pero nosotros podemos demostrar con los datos disponibles

que no se necesita incrementar el precio si la leche se pagara a 8 pesos, pero obviamente nos usan ante las autoridades para obtener beneficios.”

Para González, Liconsa no aprovecha de manera adecuada el líquido, ya que al descremar la leche podría utilizar la grasa para elaborar mantequilla o crema comestible.

“La grasa que extrae a la leche representaría un ingreso de 3 mil 500 millones de pesos, si fuera bueno para vender. A un litro de leche se le podrían

quitar 3 o 4 pesos y con ese ingreso estaría el subsidio. Sin embargo, no se sabe cuál es el destino final, creo que la está vendiendo mal”.

El líder lechero recalcó que la actual administración federal se comprometió a comprar al final del sexenio mayores cantidades de leche a los productores mexicanos, pero, a pesar de incrementar las compras en 2013 y 2014, en los pasados dos años bajaron y volvió a elevar las importaciones.

NÉSTOR JIMÉNEZ

ACUMULADO ENERO-AGOSTO DEL 2017

Norte, única región con fortaleza industrial

Los mayores aumentos en esta zona se observaron en Baja California Sur (25.0%), Coahuila (6.0%), Baja California (4.0%), Durango (3.6%) y Chihuahua (3.0%)

Mariana Álvarez

EL ECONOMISTA

EN LOS primeros ocho meses del año, el norte fue la única región del país que dibujó una tendencia de aceleración en las actividades industriales; centro y centro-occidente perdieron ritmo y sureste exhibió una disminución.

A nivel nacional, se sufrió una caída anual de 0.4%, la primera en los últimos cuatro años, para un mismo periodo, de acuerdo con datos del Instituto Nacional de Estadística y Geografía (Inegi).

En este sentido, José Luis de la Cruz Gallegos, director del Instituto para el Desarrollo Industrial y el Crecimiento Económico (Idic), indicó que los sectores que conforman la parte industrial del país (manufactura, construcción, electricidad y minería) enfrentaron este 2017 un debilitamiento económico por los ajustes fiscales que hicieron los tres niveles de gobierno al

gasto público.

Así, el norte presentó un incremento de 3.8% a tasa anual en la producción secundaria, variación que supera en 1.7 puntos porcentuales el registro del acumulado enero-agosto del 2016.

Los mayores aumentos en esta zona se observaron en Baja California Sur (25.0%), Coahuila (6.0%), Baja California (4.0%), Durango (3.6%) y Chihuahua (3.0 por ciento).

Al respecto, Raymundo Tenorio Aguilar, especialista del Tecnológico de Monterrey, dijo que la región norte tiene “una articulación de cadenas productivas a la vocación exportadora en áreas como equipo de transporte, industria eléctrica, electrónica, fabricación de muebles y textil, lo cual le permitió una tendencia de aceleración”.

Agregó que la condición favorable fronteriza con el sur de los Estados Unidos y el Programa de la Industria Manufacturera, Maquiladora y de

Servicios de Exportación, así como el alojamiento del clúster eléctrico han impulsado más la actividad secundaria en esta zona.

En contraste, solamente Sinaloa y Tamaulipas mostraron descenso anuales, con tasas de 7.5 y 4.3%, respectivamente.

En el caso de Sinaloa, refirió Tenorio Aguilar, predomina la vocación agroexportadora, es decir, la actividad primaria; no obstante, ya se está apostando por la industria alimentaria, la exportación de productos con valor agregado.

LA EXCEPCIÓN

Después de la reciente crisis económica y financiera (2008-2009), la región sur-sureste obtuvo su desplome más pronunciado en el periodo enero-agosto de este año, con una variación anual de 9.1 por ciento.

En esta zona todos los estados manifestaron un declive en su actividad industrial a excepción de Yucatán, con un aumento anual de 6.3%; la dinámica de este territorio se debió a la inversión fabril de activos fijos destinada a los servicios de logística en puertos



Página 1 de 5
\$ 221604.00
Tam: 1252 cm2

Continúa en siguiente hoja

como Progreso y a la transformación alimentaria, señaló el especialista del Tecnológico de Monterrey.

Las disminuciones en Tabasco (14.6%), Campeche (8.2%) y Veracruz (6.8%), explicó, por el proceso de desindustrialización que les ha afectado duramente, derivado de la caída de la industria petrolera y petroquímica, es decir, la de extracción y transformación.

DEBILIDAD

La actividad secundaria de centro-occidente incrementó 1.0% a tasa anual entre enero y agosto del año en curso, el menor nivel en ocho años.

Colima, Nayarit, **Michoacán** y Zacatecas fueron los estados en terrenos negativos, como consecuencia de los pocos desarrollos manufactureros y, por lo tanto, no se benefician del incremento de las exportaciones, acentuó el director del Idic.

Mientras las entidades que reflejaron ascensos industriales fueron Querétaro con 10.0%, San Luis Potosí con 6.0%, Guanajuato con 5.9%, Aguascalientes con 3.2% y Jalisco con 1.8 por ciento.

De la Cruz Gallegos expuso que los primeros tres han logrado atraer empresas y sectores productivos de mayor innovación, como la parte automotriz, maquinaria y equipo, y la electrónica, por la aplicación de una buena política industrial.

CAPACIDAD PRODUCTIVA

En el centro del país, el conjunto de sectores secundarios subieron 1.8% anual, contra 1.9% de los primeros ocho meses del 2016.

En este contexto, Puebla y Morelos distaron de las otras entidades de la región, con crecimientos de 15.1 y 13.1%, en ese orden.

“En Puebla, mucho es por el sector automotriz, la ampliación de su capacidad productiva, y en el caso de Morelos probablemente sea una recuperación después de varios meses donde se ve desacelerado el año pasado”, opinó José Luis de la Cruz.

El podio nacional en actividad industrial lo integran Baja California Sur, Puebla y Morelos, con las mayores disminuciones, Tabasco, Oaxaca y Quintana Roo.

ÚNICA FUERZA

De los cuatro sectores fabriles del país, sólo las industrias manufactureras tuvieron un aumento anual en los primeros ocho meses del año, aunque no fue suficiente para evitar el descenso secundario.

Asimismo, fue el único sector que registró variaciones positivas en todas las regiones de México, destacando Puebla (26.5%), Yucatán (11.3%) y Quintana Roo (10.7 por ciento).

En construcción los resultados fueron los siguientes: total, con -1.3%; norte, 7.2%; centro-occidente, -1.0%; centro, -8.4%, y sur-sureste, -13.9 por ciento.

En este sector destacan, en el lado

positivo, Morelos (40.4%), Coahuila (37.2%) y Baja California Sur (37.0%), y en el negativo, Hidalgo (27.2%), Tabasco (27.5%) y Tlaxcala (30.8 por ciento).

mariana.alvarez@eleconomista.mx

“Una articulación de cadenas productivas a la vocación exportadora en áreas como equipo de transporte, industria eléctrica, electrónica, fabricación de muebles y textil, lo cual le permitió una tendencia de aceleración”.

Raymundo Tenorio Aguilar,

especialista del Tecnológico de Monterrey.

“En Puebla, mucho es por el sector automotriz, la ampliación de su capacidad productiva, y en el caso de Morelos probablemente sea una recuperación después de varios meses donde se ve desacelerado el año pasado”.

José Luis de la Cruz, director del Instituto para el Desarrollo Industrial y el Crecimiento Económico.



Continúa en siguiente hoja



En Sinaloa predomina la actividad primaria; no obstante, se está apostando por la industria alimentaria. FOTO: SHUTTERSTOCK

9.1
POR CIENTO
fue la variación anual del sur-sureste; el desplome más pronunciado.

6.3
POR CIENTO
creció Yucatán; la dinámica se debió a la inversión fabril.

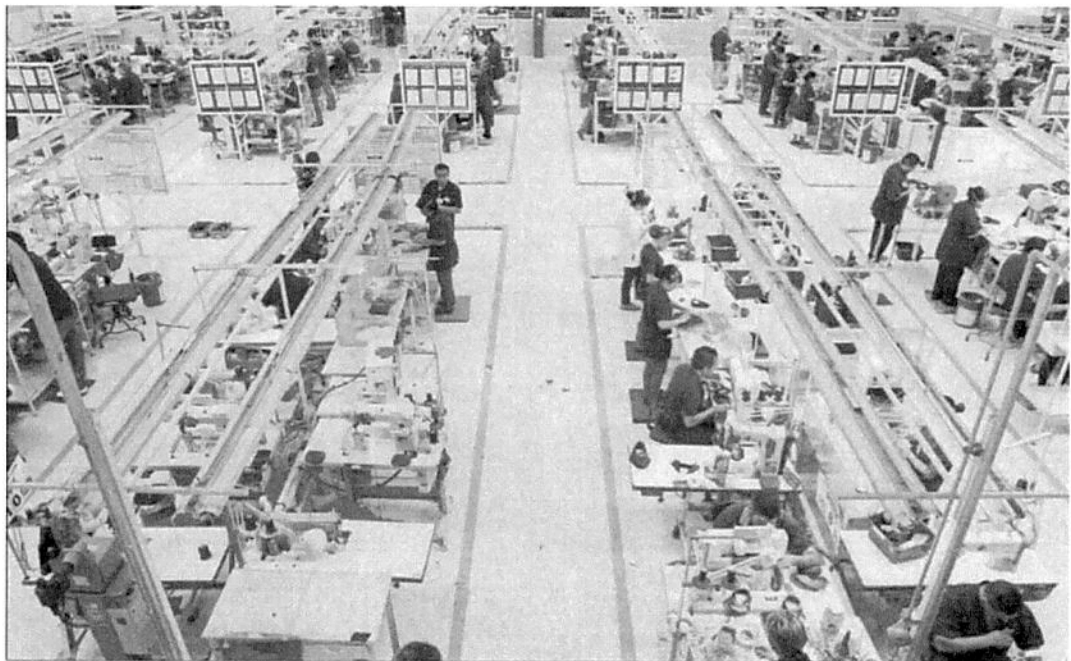

La condición favorable fronteriza con el sur de Estados Unidos ha impulsado más la actividad secundaria. FOTO ARCHIVO EE

Continúa en siguiente hoja

MANUFACTURA, CON DINÁMICA CONTRARIA

De los cuatro sectores fabriles del país, sólo el conjunto de industrias manufactureras ostentó un crecimiento anual en los primeros ocho meses del año, aunque no fue suficiente para evitar que las actividades industriales cayeran por primera vez, en un mismo periodo de análisis, en los últimos cuatro años. Además, fue el único sector que registró variaciones positivas en todas las regiones de México.

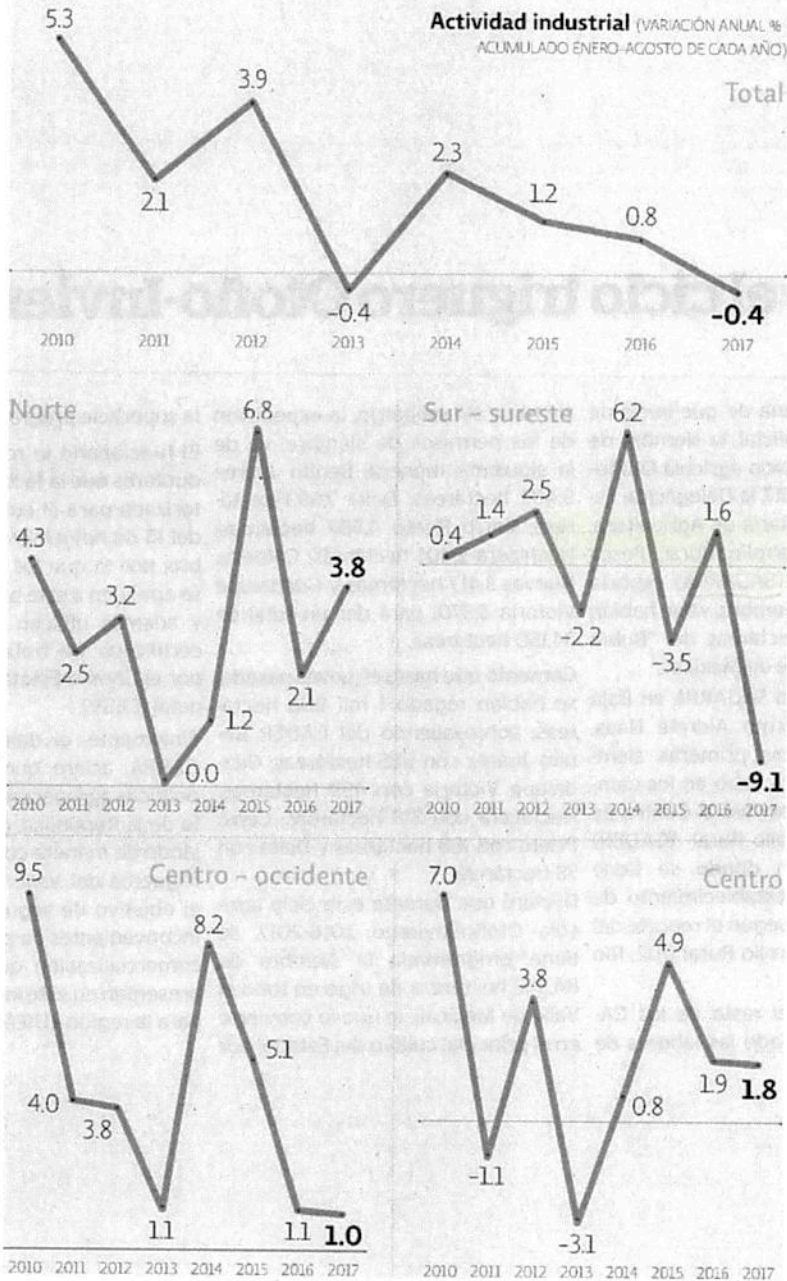

Continúa en siguiente hoja

Primeros ocho meses del 2017

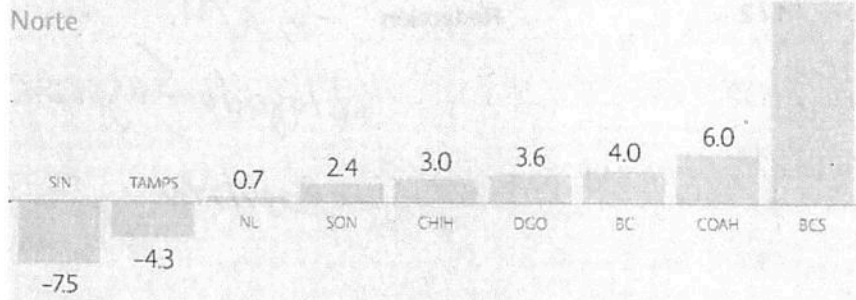

FUENTE: INEGI

Sur - sureste

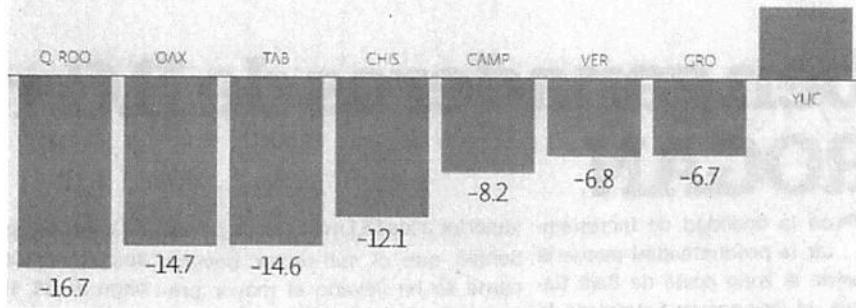

Centro - occidente

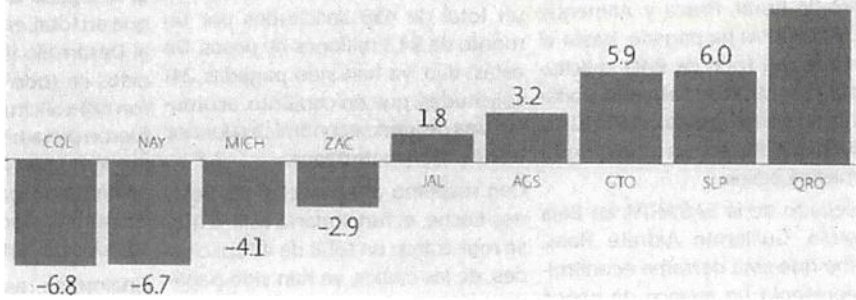

Centro

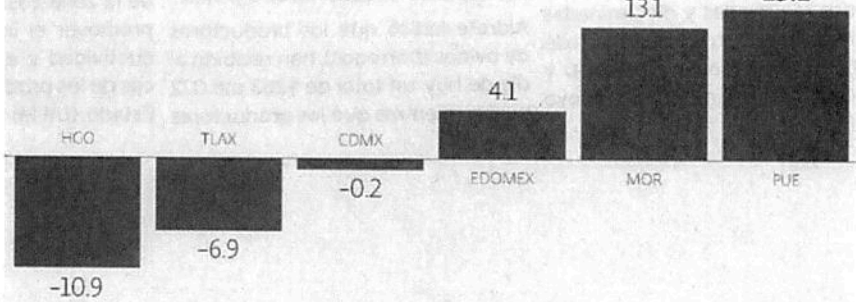

GRÁFICO/EE/STAFF

MOMENTO CORPORATIVO

ROBERTO AGUILAR

¡VIVA EL CAMPO!

Luego del primer año el programa "Cultivando un México Mejor", una iniciativa de Heineken de México que encabeza Dolf van den Brink y el Centro Internacional de Mejoramiento de Maíz y Trigo, el plan piloto que se desarrolla en el estado de Guanajuato arrojó un destacado aumento de la eficiencia, productividad y rentabilidad de la tierra cultivada y en especial en el consumo de agua con 48% de eficiencia. Heineken México instrumentó hace meses un plan para disminuir todavía más el consumo de agua por litro de cerveza, que actualmente se ubica en menos de tres litros, para el año 2020 que es cuando concluiría la primera fase del programa para impulsar, junto con expertos, tecnología y científicos, la agricultura de conservación y convertirse en la cervecera con la mayor vocación verde en sus procesos productivos.

@robertoah

Gobernador Mexiquense, Alfredo del Mazo, niega fertilizante y herbicida a campesinos

LIC. ENRIQUE PEÑA NIETO

PRESIDENTE CONSTITUCIONAL DE MÉXICO

LIC. MIGUEL ÁNGEL OSORIO CHONG

SECRETARIO DE GOBERNACIÓN

A LA OPINIÓN PÚBLICA

La insensibilidad del gobernador del Estado de México, Alfredo del Mazo Maza, se reveló en poco menos de tres meses de estar al frente de la administración pública, al negarse a apoyar a más de 100 mil campesinos con fertilizante, herbicida y semilla mejorada, como sí lo hicieron, desde hace nueve años consecutivos, las dos administraciones estatales pasadas.

Los bajos precios con los que se comercializa el maíz y el alto costo de los insumos agrícolas, fueron factores determinantes para que los ex gobernadores Enrique Peña Nieto, hoy presidente de la República, y Eruviel Ávila Villegas decidieran apoyar ampliamente a campesinos mexiquenses, a quienes año con año apoyaron desde el 2008.

No obstante que el gobernador mexiquense conoce las deplorables condiciones en que los productores del campo realizan su labor y pese a las promesas realizadas en campaña, ahora rotundamente se niega a entablar diálogo con 100 mil campesinos provenientes de 70 municipios rurales, en torno a los insumos agrícolas subsidiados, lo cual pone en serio peligro la producción agrícola del próximo año y, con ello, la subsistencia de miles de campesinos que viven de dicha actividad.

Con los anteriores gobiernos estatales, el acuerdo de apoyo a los campesinos se tomaba inmediatamente después de que la Cámara de Diputados definía el Presupuesto de Egresos de la Federación (PEF), máximo el 15 de noviem-

Continúa en siguiente hoja

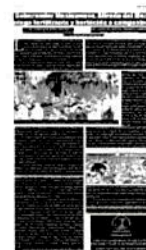

bre de cada año, pero el actual gobierno se niega a tratar siquiera el problema, cuando ya es sabido que el presupuesto que manejará Alfredo del Mazo creció en 20 mil millones de pesos del año 2017 al año 2018 (pasó de 260 mil millones de pesos a 280 mil), por lo cual no puede alegar disminución de recursos, sino muy por el contrario, creció la cantidad de dinero que manejará en el 2018.

Como se sabe, en el campo del Estado de México hay deficiencias en el acceso a la alimentación, a servicios básicos, a la vivienda, a servicios de salud, además de que hay rezago educativo, lo que propicia un incremento anual de personas en condición de pobreza. Los municipios rurales que mayormente padecen estas deficiencias son San Felipe del Progreso, San José del Rincón, Villa de Allende, Temoaya, Atlacomulco, Jilotepec, Villa Victoria, Joquicingo, Amalco, Villa del Carbón, Zumpango, Ecatzingo, Ecatepec, Acambay, Temascalcingo, Temascaltepec, Sultepec, Villa Guerrero, Ixtapaluca (Río Frío y Ávila Camacho), Chapa de Mota, Soyaniquilpan, San Bartolo Morelos, Aculco, Zinacantepec, Metepec, Tenango del Valle, Ixtlahuaca y Almoloya de Juárez, entre otros, a cuyas familias el gobernador Del Mazo se niega a dotar de fertilizante al 50 por ciento de su costo.

Todos estos municipios ocupan los primeros lugares en pobreza, según la reciente encuesta del CONEVAL (y son, por cierto, las localidades que más votos le aportaron a Del Mazo en la pasada elección). ¿Este es el pago que se merecen los más pobres del campo, sean priistas o no?

Así pues, por la falta de apoyos e incentivos, la pobreza domina el campo mexiquense, por lo que la única manera para que sobrevivan las familias campesinas de escasos recursos es que el gobierno los ayude con la entrega de fertilizante y herbicida subsidiados, pues sin ellos no podrán

Continúa en siguiente hoja

Página 2 5
de

Fecha 11.12.2017	Sección Primera-Estados	Página 35
----------------------------	-----------------------------------	---------------------

sembrar ni lo mínimo para la venta o siquiera para el autoconsumo.

Debido a que el ciclo agrícola está cerca y a que el gobierno de Alfredo del Mazo no da señales de atender la solicitud de apoyo que los campesinos le hicieran desde el inicio de su gestión administrativa, en próximos días los productores agrícolas organizados en Antorcha Campesina nos manifestaremos públicamente en la ciudad de Toluca, en donde buscaremos una entrevista con el jefe del Ejecutivo Estatal a fin de llegar a un acuerdo respecto al subsidio agrícola.

Le recordamos al mandatario estatal que uno de sus compromisos de campaña fue, precisamente, el apoyo al campo. Los campesinos antorchistas le creímos y, por ello, le aportamos miles de votos que lo llevaron directamente a ocupar el puesto de gobernador del Estado de México, cuestión que es absolutamente comprobable. Además, le pediremos una propuesta concreta para la comercialización de nuestras cosechas, pues fue también otro compromiso de campaña de Del Mazo, ya que nuestra producción es acaparada por voraces coyotes que pagan una miseria por nuestra producción.

Es hora que el sector campesino vea cumplido el compromiso gubernamental; es decir, que el gobierno de Alfredo del Mazo Maza entregue los prometidos apoyos al campo,

Continúa en siguiente hoja

los cuales no son superfluos sino absolutamente necesarios para paliar la pobreza de miles de familias campesinas.



ESTADO DE MÉXICO

ATENTAMENTE

**CIEN MIL CAMPESINOS ANTORCHISTAS
PROVENIENTES DE 70 MUNICIPIOS RURALES**

**COMITÉ ESTATAL DEL MOVIMIENTO
ANTORCHISTA EN EL ESTADO DE MÉXICO**



Una vez más los campesinos protestaremos en las calles en defensa de nuestros derechos.

México pide a la UE indicaciones geográficas más específicas

Roberto Morales
EL ECONOMISTA

MÉXICO PROPUSO a la Unión Europea (UE) especificar más los nombres de las indicaciones geográficas para ser aprobadas por el Instituto Mexicano de la Propiedad Industrial, como parte de la actualización del Tratado de Libre Comercio entre ambos (TLCUEM).

“Vivimos en dos grandes parámetros de este reconocimiento: el sistema estadounidense, que protege marcas, y el sistema europeo, que protege denominaciones de origen o indicaciones geográficas”, dijo el secretario de Economía, Ildelfonso Guajardo, en una entrevista radiofónica.

La Unión Europea propuso a México una lista de 354 nombres de productos en los que busca el reconocimiento y protección como indicaciones geográficas, algunas de las cuales ya han sido objetadas en Estados Unidos.

Entre los productos que quiere proteger la Unión Europea están

los siguientes: el queso duro de oveja manchego (España), el queso azul de oveja roquefort (Francia), el queso duro de vaca gruyere (Francia), el jamón de cerdo *Prosciutto di Parma* (Italia), el vino *champagne* (Francia), el queso duro de vaca asiago (Italia) y la cerveza Bremer Bier (Alemania).

“Es muy difícil aceptar una indicación geográfica que genere una confrontación directa con marcas y derechos adquiridos durante mucho tiempo. Probablemente ahí va a requerir un esfuerzo más profundo, ser más específico, como queso manchego añejado de oveja, algunas cosas mucho más particulares que sí realmente describan la Denominación de Origen”, argumentó Guajardo.

Los grupos negociadores del TLCUEM continuaron avanzando a través de videoconferencias y se reunirán nuevamente a partir de

esta semana en Bruselas, Bélgica, con el fin de perfilar un posible cierre de negociaciones durante las reuniones que tendrán Ildelfonso Guajardo, y su contraparte, Cecilia Malmström, en la semana del 18 de diciembre, también en Bruselas.

Una indicación geográfica es aquella que identifica un producto como originario del territorio de un país o de una región o localidad de ese territorio, cuando determinada calidad, reputación u otra característica del producto sea imputable fundamentalmente a su origen geográfico.

Según Guajardo, el queso de feta no tiene una gran tradición en la industria láctea mexicana, por lo que no tendría ninguna cuestión de rivalidad con las marcas adquiridas; sin embargo, hay otros casos, como el queso manchego, donde sí habría problemas para reconocerlos como indicaciones geográficas.

EL TLCUEM

está en proceso de renegociación; se prevé un posible cierre de las discusiones para la semana del 18 de diciembre.



» **Nos quieren chamaquear**

» **De vanguardia**

» **Bájenle**

China quiere madrugar

» La delegación Milpa Alta ocupa el primer lugar en producción de nopal verdura en la Ciudad de México, con 250,292 toneladas anuales, que son cultivadas en 2,864 hectáreas.

Sin embargo, las estimaciones de los productores indican que 60,000 toneladas de nopal no logran venderse, lo que representa 24% de las pérdidas del cultivo en la zona sur de la gran urbe.

A los productores de esta verdura no sólo le preocupa esta situación, sino también que algunos países como China estén muy interesados en incrementar su producción de nopal porque traería consecuencias para México.

Ante eso, varios productores de la delegación han tenido reuniones para hablar sobre el tema y, de acuerdo con lo expuesto, China busca transformar esta cactácea en subproductos.

A China no le interesa mucho el nopal en fresco, porque lo procesa. Lo que trata de hacer ese país asiático es patentar el nopal para que México sólo lo pueda tener fresco. Al país llegarían entonces los subproductos chinos —medicinas, alimentos y cosméticos— y dejarían a los agricultores mexicanos estancados en la producción primaria.

Pese a ser una especie nativa de México, China tiene ya 3,000 hectáreas para producir vinos, licores, cerveza, medicina y cosméticos a partir del nopal.

Frente a este escenario, los investigadores llamaron a la academia, los productores y el gobierno a reunirse para tomar decisiones sobre cómo empezar el proceso de obtención del certificado y denominación de origen del nopal, también llamado el "oro verde".

■ De zona productiva pasó al autoconsumo, advierten ONG

Se pierden al año 32 hectáreas de chinampas en Xochimilco

En la zona chinampera de Xochimilco se pierden cada año 32 hectáreas desde 2000, y pasó de ser una de las regiones productivas de la capital del país al cultivo de autoconsumo, aseveró Antelmo García Hernández, representante del fondo social cooperativo Agua para Todos, Agua para la Vida.

Al cumplirse hoy 30 años de que Xochimilco fue declarado patrimonio de la humanidad por la Organización de las Naciones Unidas para la Educación, la Ciencia y la Cultura (Unesco), García aseguró que no existe una política pública que conserve esta zona ni un proyecto integral de rescate de la actividad chinampera.

“Desde 2000, con estudios e imágenes satelitales se comprobó la tendencia de 32 hectáreas de zonas chinamperas que se pierden cada año. Tiene un problema que se ha estado agravando; hay deterioro y el desarrollo de la mancha urbana no ha parado. No hay política pública que pare esto y hay problemas a escala de propietarios, que prefieren vender. Esto se debe a que la producción agrícola ya no es una fuente que garantice un ingreso para vivir.”

Los chinamperos que aún permanecen y quienes cultivan maíz de cuatro razas distintas, hortalizas y flores son un reducto de lo que era hace un par de décadas, aseguró García.

Reconoció que muchos productores son beneficiarios de programas sociales y productivos, pero éstos no son parte de

un plan integral de rescate, por lo que no se logran objetivos concretos.

Por su parte, el presidente de la Central Independiente de Obreros Agrícolas y Campesinos (Cioac), Federico Ovalle, afirmó que no hay una política de preservación de los canales de riego. “Muchos productores se dedican ahora a otra actividad; no pasa sólo en Tláhuac, sino en todo el país, porque las situaciones ya no lo permiten”, agregó.

En los *Lineamientos para el plan de manejo del patrimonio mundial, natural y cultural de la humanidad*, emitidos por la Unesco y la Ciudad de México en 1990, ya se advertía un desgaste de Xochimilco.

“El deterioro ambiental ha afectado a Xochimilco; su cercanía con la Ciudad de México ha generado gran presión hacia los recursos de la región, como el agua. Por otra parte, la creciente necesidad de espacios para la urbanización invade esta zona agrícola y fragmenta la unidad de la comunidad xochimilca, al introducir formas de vida que no consideran la relación equilibrada con la naturaleza”, indica el documento.

El texto también destaca que en la actualidad Xochimilco es el único testimonio remanente de esta tecnología de agricultura prehispánica. “Las chinampas no sólo son terreno ganado al lago, sino también una forma tradicional de agricultura sustentable”, agrega.

NÉSTOR JIMÉNEZ

Se expande la industria cervecera a cuatro estados

Patricia Carrasco

La industria cervecera demandará en breve tiempo, alrededor de 2 millones de toneladas de este producto, para atender sus necesidades en los próximos años. En la actualidad, en México hay una oferta de 800 mil toneladas, de manera que tenemos que redoblar esfuerzos para evitar que la cebada que requiere la industria, se la podamos surtir a nivel nacional.

En total, 150 mil productores de cebada trabajan en 13 Estados del país. Cuentan con empleo y en torno de este cultivo, se han creado más de 100 mil empleos en el medio rural, con perspectivas de aumento en los próximos años, informó el presidente de la Unión Nacional de Productores de Cebada, Juan Hernández, tras resaltar que este gremio tiene mucho trabajo por delante, frente a una demanda creciente de la materia prima principal en la fabricación de cerveza, la cebada.

La cerveza, que es el producto que México más exporta, recibirá fuerte impulso en el futuro próximo. Hay confianza y esperanza en el futuro; va muy adelantado el programa de expansión de plantas industriales en los Estados de Baja California, Chihuahua y Yucatán.

En tanto, en Hidalgo será hasta el año próximo, cuando se inicie un proyecto de construcción de una industria más para beneficio de productores de cebada, del empleo y de la mayor concurrencia de este producto en los mercados del país y del extranjero.

Al tomar protesta a los nuevos integrantes de la Unión Nacional de Productores de Cebada, el senador Ismael Hernández Deras, dirigente de la Confederación Nacional Campesina (CNC), destacó que el fortalecimiento de la organización de esta rama, repercutirá en canalizar mayores recursos, apoyados por las facilidades que ofrece la Ley de Desarrollo Rural Sustentable.

De ahí que señaló: “tenemos que aprender a organizarnos mejor”, dijo el dirigente cenecista, “con una visión económica empresarial para dar pasos concretos y demostrar a propios y extraños que nos estamos preparando, a través de la capacitación, porque queremos hacer política a partir de que nuestros productores del sector social reciban más dinero en sus bolsillos”.

Trigo toca mínimo en Chicago

Reuters

LOS FUTUROS del trigo bajaron a mínimos de contrato el viernes en Chicago, coronando una semana de cinco caídas consecutivas que los hicieron retroceder 4.6 por ciento.

Los futuros de la soya también bajaron, mientras que el maíz cerró en alza gracias a un rebote moderado impulsado por coberturas de posiciones cortas.

Un pronóstico de producción de trigo mayor a lo esperado en Canadá trajo un tono negativo al mercado que los operadores todavía están procesando, al destacar la idea de que los exportadores estadounidenses seguirán teniendo problemas para vender su producción en el extranjero.

El trigo blando rojo de invierno para marzo en Chicago bajó 2.5 centavos, a 4.19 dólares por bushel, tras haber tocado un mínimo a 4.1775 dólares durante la sesión. La fortaleza del dólar sumó presión negativa sobre los precios.

El trigo duro rojo de invierno en Kansas cayó 2.75 centavos a 4.18 dólares, tocando también mínimos de contrato. El trigo de primavera para marzo terminó con una mínima subida de 0.25 centavos, a 6.1125 dólares por bushel.