

LOS RECURSOS HAN LLEGADO A TRAVÉS DE SEGUROS

# Para atender sequía, Sader ejerció más de 536 mdp

**Apoyos.** De acuerdo con un reporte SLP ha recibido la mayor compensación con 47.7 millones de pesos seguido por Puebla con 44.3 millones

Para atender a los productores afectados por la sequía, el Gobierno federal, a través de la Secretaría de Agricultura y Desarrollo Rural (Sader) ha ejercido 536 millones 116 mil 601 pesos, por medio de los seguros Agrícola Catastrófico (SAC), el Directo en Atención a la Sequía y el de Daños Climáticos en los Agostaderos (SECA), para indemnizar 93 mil 821 hectáreas y cuatro millones 439 mil 719 unidades animal.

Bajo las nuevas modalidades de reactivación en el sector rural -como la recuperación de la capacidad productiva-, al 4 de octubre se tienen reportadas 917 mil 939 hectáreas establecidas con aviso de siniestro en 25 entidades con un valor de mil 399 millones 153 mil 481 pesos de suma asegurada.

De acuerdo con un comunicado, la dependencia detalló que en la operación de los seguros Agrícola Catastrófico y Directo en Atención a la Sequía se han indemnizado 93 mil 821 hectáreas (ha) con 140



**CAMPO.**

El Gobierno federal ayudará a mitigar los efectos que ha tenido el campo por la sequía; para ello a través de seguros destina recursos.

millones 823 mil 601 pesos, donde San Luis Potosí ha recibido la mayor compensación con 47 millones 765 mil 160 pesos por 31 mil 843 ha; seguido por Puebla con 44 millones 355 mil 420 pesos (29 mil 570 ha)

Así como Veracruz con 32 millones 900 mil pesos (21 mil 933 ha), Tamaulipas con nueve millones 664 mil 270 pesos (seis mil 443 ha), Campeche con un millón 464 mil 400 pesos (976 ha) y el resto comprende Aguascalientes, Michoacán, Oaxaca, Sinaloa y Tlaxcala.

A través del Fondo de Aseguramiento de la Confederación Nacional de Organizaciones Ganaderas (FACNG) el seguro SECA indemnizó a ganaderos de 11 entidades con

356 millones 293 mil pesos por pérdida de cuatro millones 439 mil 719 unidades animal (ua).

El sistema pecuario de Veracruz fue compensado con 74 millones 353 mil 350 pesos por afectaciones en 893 mil 958 unidades animal, San Luis Potosí con 57 millones 272 mil 300 pesos (431 mil 395 ua), Tamaulipas con 48 millones 538 mil 150 pesos (737 mil 057 ua), Tabasco 47 millones 437 mil 200 (756 mil 016 ua).

Mientras que Durango con 42 millones 692 mil 700 pesos (577 mil 785 ua) y Chihuahua con 35 millones 729 mil 100 pesos (533 mil 774 ua), los restantes comprenden Aguascalientes, Guanajuato, Nayarit, Tlaxcala y Zacatecas. / REDACCIÓN



## Se han ejercido seguros por más de 500 millones de pesos por la sequía: Sader

En atención a los productores afectados por la sequía se han ejercido 536 millones 116 mil 601 pesos, a través de los seguros Agrícola Catastrófico (SAC), el Directo en Atención a la Sequía y el de Daños Climáticos en los Agostaderos (SECA), para indemnizar 93 mil 821 hectáreas y 4 millones 439 mil 719 unidades animal, informó la Secretaría de Agricultura y Desarrollo Rural (Sader).

Detalló que bajo las nuevas modalidades de reactivación en el sector rural —como la recuperación de la capacidad productiva—, al 4 de octubre se tienen reportadas 917 mil 939 hectáreas establecidas con aviso de siniestro, en 25 entidades, con un valor de mil 399 millones 153 mil 481 pesos de suma asegurada.

La dependencia expuso que en el país se tiene un registro de 26 estados afectados por algún grado de sequía, con mayor impacto en los productos maíz, frijol, avena, trigo panificable y cebada, además de falta de suplemento alimenticio para ganado. Se han emitido declaratoria de desastre natural en San Luis Potosí y Durango.

Un informe de la Subsecretaría de Agricultura de la Sader precisa que en la operación de los seguros

SAC se han indemnizado 93 mil 821 hectáreas con 140 millones 823 mil 601 pesos. San Luis Potosí ha recibido la mayor compensación con 47 millones 765 mil 160 pesos por 31 mil 843 ha, seguido por Puebla, Veracruz, Tamaulipas, Campeche, Aguascalientes, Michoacán, Oaxaca, Sinaloa y Tlaxcala.

A través del Fondo de Aseguramiento de la Confederación Nacional de Organizaciones Ganaderas el seguro SECA indemnizó a ganaderos de 11 entidades con 356 millones 293 mil pesos por pérdida de 4 millones 439 mil 719 unidades animal.

El sistema pecuario de Veracruz fue compensado con 74 millones 353 mil 350 pesos por afectaciones en 893 mil 958 unidades animal, le sigue San Luis Potosí, Tamaulipas, Tabasco, Durango, Chihuahua, Aguascalientes, Guanajuato, Nayarit, Tlaxcala y Zacatecas.

Para atender el tema de los desastres naturales en el sector agropecuario del territorio nacional se realizó una inversión federal, estatal y de los productores de 2 mil 121.27 millones de pesos.

De la Redacción



# Sader entrega más de 536 mdp a productores afectados por la sequía: Villalobos

7 octubre, 2019



El titular de la Secretaría de Agricultura y Desarrollo Rural (Sader), **Víctor Villalobos**, informó que en atención a los productores afectados por el fenómeno de la sequía se han ejercido 536 millones 116 mil 601 pesos.

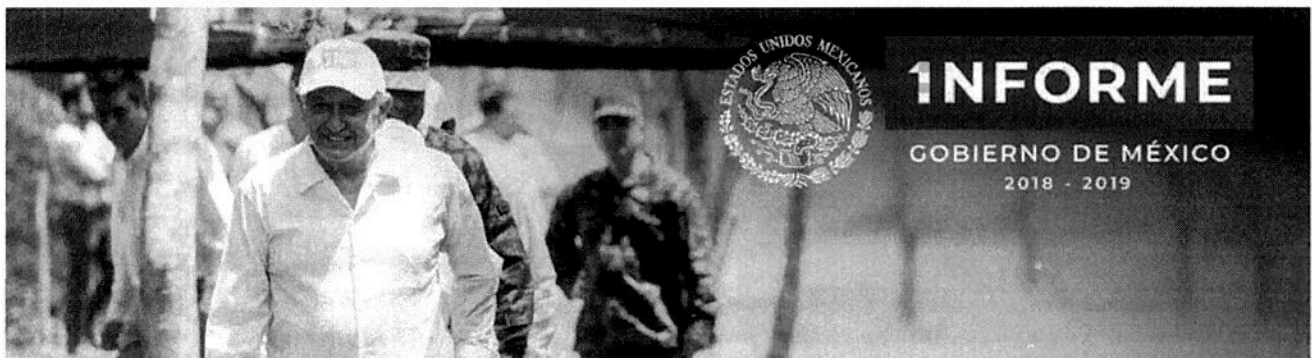





GOBIERNO DE  
MÉXICO

GOBERNACIÓN

Informó que el apoyo se otorgó a través de los seguros Agrícola Catastrófico (SAC), el Directo en Atención a la Sequía y el de Daños Climáticos en los Agostaderos (SECA), para indemnizar 93 mil 821 hectáreas y cuatro millones 439 mil 719 unidades animal.

Bajo las nuevas modalidades de reactivación en el sector rural, **Víctor Villalobos** precisó que hasta el 4 de octubre tienen reportadas 917 mil 939 hectáreas establecidas con aviso de siniestro –en 25 entidades– con un valor de mil 399 millones 153 mil 481 pesos de suma asegurada.



Un informe de la Subsecretaría de Agricultura de la Sader detalla que en la operación de los seguros Agrícola Catastrófico y Directo en Atención a la Sequía se han indemnizado 93 mil 821 hectáreas (ha) con 140 millones 823 mil 601 pesos.

San Luis Potosí ha recibido la mayor compensación con 47 millones 765 mil 160 pesos por 31 mil 843 ha y es seguido por Puebla con 44 millones 355 mil 420 pesos (29 mil 570 ha), Veracruz con 32 millones 900 mil pesos (21 mil 933 ha).

Asimismo, Tamaulipas con nueve millones 664 mil 270 pesos (seis mil 443 ha), Campeche con un millón 464 mil 400 pesos (976 ha) y el resto comprende Aguascalientes, Michoacán, Oaxaca, Sinaloa y Tlaxcala.



A través del Fondo de Aseguramiento de la Confederación Nacional de Organizaciones Ganaderas (Facng) el seguro SECA indemnizó a ganaderos de 11 entidades con 356 millones 293 mil pesos por pérdida de cuatro millones 439 mil 719 unidades animal (ua).

Mediante apoyos directos a regiones, sectores o productores no asegurados, se entregaron recursos federales por 39 millones de pesos en coparticipación con recursos estatales del estado de Durango a siete mil 117 productores, con 41 mil 916 ha afectadas por sequía.

En México se tiene un registro de 26 estados afectados por algún grado de sequía, con mayor impacto en los productos maíz, frijol, avena, trigo panificable y cebada, además de falta de suplemento alimenticio para ganado. Se han emitido declaratoria de desastre natural en San Luis Potosí y Durango.



# Se han ejercido más de 536 mdp para atender a productores agropecuarios afectados por la sequía

octubre 7, 2019

## AGRICULTURA

SECRETARÍA DE AGRICULTURA Y DESARROLLO RURAL



La Secretaría de Agricultura y Desarrollo Rural (Sader) informó que en atención a los productores afectados por el fenómeno de la sequía se han ejercido 536 millones 116 mil 601 pesos, a través de los seguros Agrícola Catastrófico (SAC), el Directo en Atención a la Sequía y el de Daños Climáticos en los Agostaderos (SECA), para indemnizar 93 mil 821 hectáreas y cuatro millones 439 mil 719 unidades animal.

Bajo las nuevas modalidades de reactivación en el sector rural —como la recuperación de la capacidad productiva—, precisó que al 4 de octubre se tienen reportadas 917 mil 939 hectáreas establecidas con aviso de siniestro —en 25 entidades— con un valor de mil 399 millones 153 mil 481 pesos de suma asegurada.

Un informe de la Subsecretaría de Agricultura de la Sader detalla que en la operación de los seguros Agrícola Catastrófico y Directo en Atención a la Sequía se han indemnizado 93 mil 821 hectáreas (ha) con 140 millones 823 mil 601 pesos: San Luis Potosí ha recibido la mayor compensación con 47 millones 765 mil 160 pesos por 31 mil 843 ha y es seguido por Puebla con 44 millones 355 mil 420 pesos (29 mil 570 ha), Veracruz con 32 millones 900 mil pesos (21 mil 933 ha), Tamaulipas con nueve millones 664 mil 270 pesos (seis mil 443 ha), Campeche con un millón 464 mil 400 pesos (976 ha) y el resto comprende Aguascalientes, Michoacán, Oaxaca, Sinaloa y Tlaxcala.

A través del Fondo de Aseguramiento de la Confederación Nacional de Organizaciones Ganaderas (FACNG) el seguro SECA indemnizó a ganaderos de 11 entidades con 356 millones 293 mil pesos por pérdida de cuatro millones 439 mil 719 unidades animal (ua).

El sistema pecuario de Veracruz fue compensado con 74 millones 353 mil 350 pesos por afectaciones en 893 mil 958 unidades animal, San Luis Potosí con 57 millones 272 mil 300 pesos (431 mil 395 ua), Tamaulipas con 48 millones 538 mil 150 pesos (737 mil 057 ua), Tabasco 47 millones 437 mil 200 (756 mil 016 ua), Durango con 42 millones 692 mil 700 pesos (577 mil 785 ua) y Chihuahua con 35 millones 729 mil 100 pesos (533 mil 774 ua), los restantes comprenden Aguascalientes, Guanajuato, Nayarit, Tlaxcala y Zacatecas.

Mediante apoyos directos a regiones, sectores o productores no asegurados, se entregaron recursos federales por 39 millones de pesos en coparticipación con recursos estatales del estado de Durango a siete mil 117 productores, con 41 mil 916 ha afectadas por sequía.

Cabe destacar que en el país se tiene un registro de 26 estados afectados por algún grado de sequía, con mayor impacto en los productos maíz, frijol, avena, trigo panificable y cebada, además de falta de suplemento alimenticio para ganado. Se han emitido declaratoria de desastre natural en San Luis Potosí y Durango.

Fondo de inversión de más de dos mil 121 mdp para atención a desastres en el territorio nacional

Para atender el tema de los desastres naturales en el sector agropecuario del territorio nacional se realizó una inversión federal, estatal y de los productores de dos mil 121.27 millones de pesos, lo que permite una cobertura de aseguramiento de 9.5 millones de hectáreas, dos mil 925 embarcaciones y 479 mil 509 metros cuadrados de acuicultura, informó la Sader. En el sector pecuario, a través del FACNG, se tienen fondos para la protección de 41.6 millones de unidades animal (muerte del ganado, pasto en agostaderos y floración para el sector apícola), 1.1 millones de bienes en infraestructura pecuaria y cinco mil 784 hectáreas acuícolas.

Del monto de inversión total, mil 444.60 mdp son aportaciones de la Secretaría de Agricultura, 39.3 mdp de la Secretaría de Hacienda y Crédito Público (SHCP), 335.62 mdp de las entidades federativas y 301.73 mdp de los productores.

Esquemas de apoyo disponibles para la atención de afectaciones

La Sader cuenta con tres esquemas de apoyos efectivos para atender las afectaciones por sequía, que aplica a través del Subcomponente Atención a Sinistros Agropecuarios y que comprende el Seguro Agrícola Catastrófico con una cobertura nacional de 6.2 millones de hectáreas en el ciclo Primavera-Verano y 1.3 de perennes; la superficie restante corresponde al ciclo Otoño-Invierno.

En este esquema se atiende prioritariamente a productores de bajos ingresos y se ejercen recursos en coparticipación con los gobiernos de los estados (80-20 por ciento), donde la entidad contrata el SAC con empresas públicas y privadas, da aviso de siniestro y recibe indemnizaciones, mismas que dispersa a la población afectada.

También, tiene el Seguro con Productores para atender la cobertura nacional Unidades Animal. Se trata de una atención universal al Padrón Ganadero Nacional, donde los ganaderos están cubiertos por falta de suplemento alimenticio (ganado mayor y apicultura), muerte (ganado mayor y apicultura) y daños en infraestructura productiva pecuaria.

Las indemnizaciones de este seguro se pagan directo al productor a través de la cobertura del Fondo de Aseguramiento de la Confederación Nacional de Organizaciones Ganaderas (CNOG).

La tercera modalidad son los apoyos directos y están orientados a los productores de bajos ingresos sin aseguramiento. Los recursos se ejercen en coparticipación con el Gobierno del estado (60-40 por ciento), donde la entidad solicita la emisión de la declaratoria, levanta el padrón de productores a beneficiar y envía la información a la Unidad Responsable, que analiza y dictamina la procedencia del apoyo, en su caso, se firma anexo técnico y se radican los recursos federales para que junto con los estatales se entreguen a los productores afectados a través del Gobierno del estado.





**NO ES TRABAJO, ES LEALTAD  
ÚNETE A LA POLICÍA ESTATAL**

**INFORMES AL 01800 1222336**  
usjt.tamaulipas.gob.mx/

**GOBIERNO DEL ESTADO DE TAMAULIPAS**

# Ejercen más de 536 mdp para atender a productores agropecuarios afectados por la sequía

Se han cubierto las indemnizaciones de 93 mil 821 hectáreas y cuatro millones 439 mil 719 unidades animal; el objetivo es también recuperar la capacidad productiva

📅 octubre 7, 2019 👤 Redacción 24 Horas



Foto: Especial  
Bajo las nuevas modalidades de reactivación al sector rural se tienen reportadas valor de mil 399 millones 153 mil 481 pesos de suma asegurada

**24 HORAS** TOP VIDEOS | Teléfono Rojo de José Ureña

Advertisement

Powered by

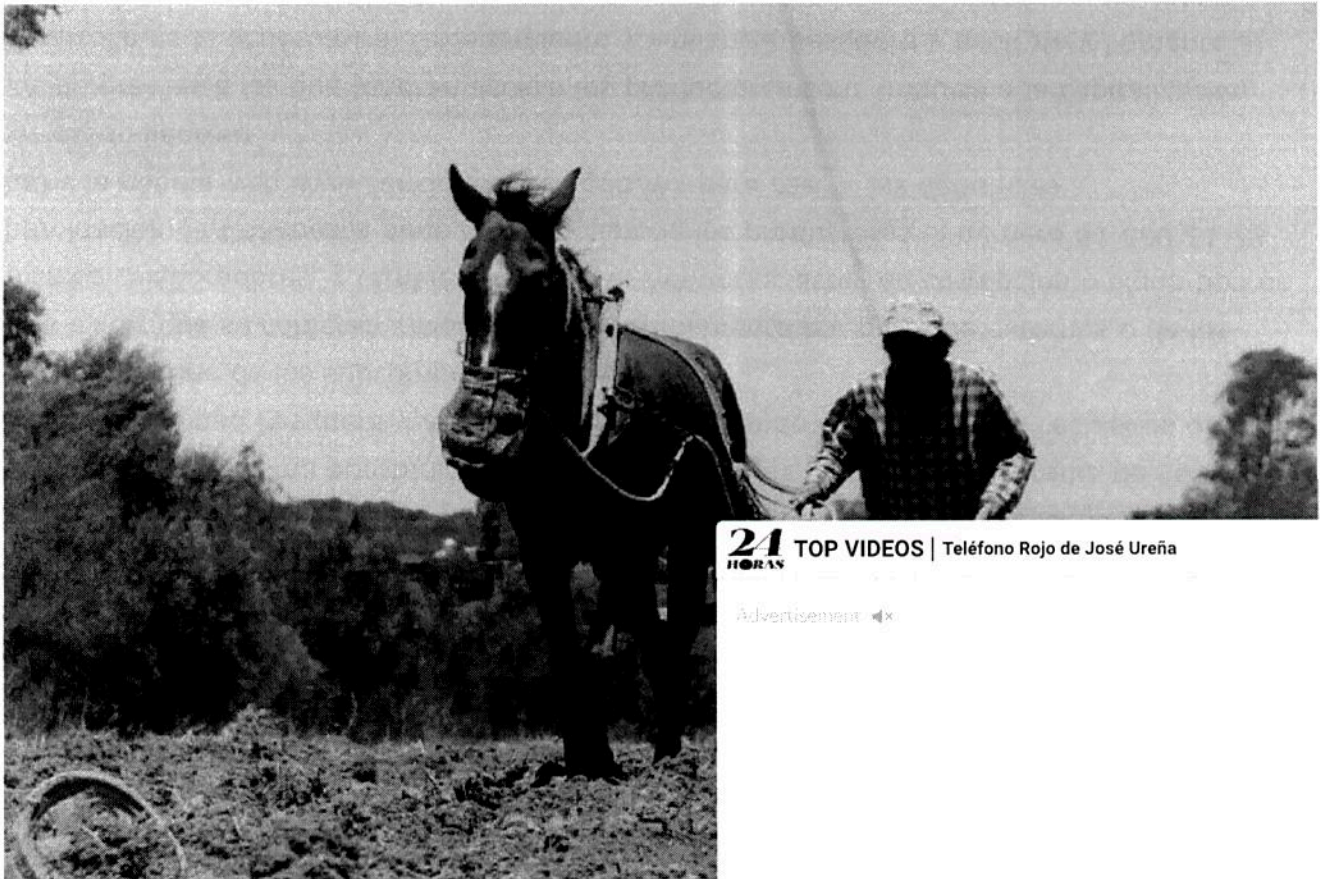
Next: Otorgan el Nobel d...

**Compartir**





La **Secretaría de Agricultura y Desarrollo Rural (Sader)** informó que en atención a los productores afectados por el fenómeno de la sequía se han ejercido 536 millones 116 mil 601 pesos, a través de los seguros Agrícola Catastrófico (SAC), el Directo en Atención a la **Sequía y el de Daños Climáticos en los Agostaderos (SECA)**, para indemnizar 93 mil 821 hectáreas y cuatro millones 439 mil 719 unidades animal.

Bajo las nuevas modalidades de reactivación en el sector rural —como la recuperación de la capacidad productiva—, precisó que al 4 de octubre se tienen reportadas 917 mil 939 hectáreas establecidas con aviso de siniestro —en 25 entidades— con un valor de mil 399 millones 153 mil 481 pesos de suma asegurada.

Un informe de la Subsecretaría de Agricultura de la Sader detalla que en la operación de los seguros Agrícola Catastrófico y Directo en Atención a la Sequía se han indemnizado 93 mil 821 hectáreas (ha) con 140 millones 823 mil 601 pesos: **San Luis Potosí** ha recibido la mayor compensación con 47 millones 765 mil 160 pesos por 31 mil 843 ha y es seguido por Puebla con 44 millones 355 mil 420 pesos (29 mil 570 ha), **Veracruz** con 32 millones 900 mil pesos (21 mil 933 ha), **Tamaulipas** con nueve millones 664 mil 270 pesos (seis mil 443 ha), **Campeche** con un millón 464 mil 400 pesos (976 ha) y el resto comprende **Aguascalientes, Michoacán, Oaxaca, Sinaloa y Tlaxcala**.

A través del Fondo de Aseguramiento de la Confederación Nacional de Organizaciones Ganaderas (FACNG) el seguro SECA indemnizó a ganaderos de 11 entidades con 356 millones 293 mil pesos por pérdida de cuatro millones 439 mil 719 unidades animal (ua).

El sistema pecuario de Veracruz fue compensado con 74 millones 353 mil 350 pesos por afectaciones en 893 mil 958 unidades animal, San Luis Potosí con 57 millones 272 mil 300 pesos (431 mil 395 ua), Tamaulipas con 48 millones 538 mil 150 pesos (737 mil 057 ua), Tabasco 47 millones 437 mil 200 (756 mil 016 ua), **Durango** con 42 millones 692 mil 700 pesos (577 mil 785 ua) y **Chihuahua** con 35 millones 729 mil 100 pesos (533 mil 774 ua), los restantes comprenden Aguascalientes, **Guanajuato, Nayarit, Tlaxcala y Zacatecas**.

Mediante apoyos directos a regiones, sectores o productores no asegurados, se entregaron recursos federales por 39 millones de pesos en coparticipación con recursos estatales del estado de Durango a siete mil 117 productores, con 41 mil 916 ha afectadas por sequía.

Cabe destacar que en el país se tiene un registro de 26 estados afectados por algún grado de sequía, con mayor impacto en los productos maíz, frijol, avena, trigo panificable y cebada, además de falta de suplemento alimenticio para ganado. Se han emitido declaratoria de desastres naturales en 11 entidades.

Fondo de inversión de más de dos mil 121 mdp para atención a productores afectados por sequía

Para atender el tema de los desastres naturales en el sector agropecuario, la Sader anunció una inversión federal, estatal y de los productores de dos mil 121 millones de pesos para la cobertura de aseguramiento de 9.5 millones de hectáreas, de los cuales 4.5 millones de hectáreas corresponden a la acuicultura, informó la Sader.

En el sector pecuario, a través del FACNG, se tienen fondos por 356 millones de pesos para la atención de productores animal (muerte del ganado, pasto en agostaderos y floración) y cinco mil 784 hectáreas acuícolas.

Del monto de inversión total, mil 444.60 mdp son aportación de los productores, 335.62 mdp de las entidades federativas y 301.73 mdp de los productores. La Secretaría de Hacienda y Crédito Público (SHCP), 335.62 mdp de las entidades federativas y 301.73 mdp de los productores.

**24 HORAS** TOP VIDEOS | Teléfono Rojo de José Ureña

Advertisement

Powered by

Next: Otorgan el Nobel d...

productores.

### Esquemas de apoyo disponibles para la atención de afectaciones

La Sader cuenta con tres esquemas de apoyos efectivos para atender las afectaciones por sequía, que aplica a través del Subcomponente Atención a Siniestros Agropecuarios y que comprende el Seguro Agrícola Catastrófico con una cobertura nacional de 6.2 millones de hectáreas en el ciclo Primavera-Verano y 1.3 de perennes; la superficie restante corresponde al ciclo Otoño-Invierno.

En este esquema se atiende prioritariamente a productores de bajos ingresos y se ejercen recursos en coparticipación con los gobiernos de los estados (80-20 por ciento), donde la entidad contrata el SAC con empresas públicas y privadas, da aviso de siniestro y recibe indemnizaciones, mismas que dispersa a la población afectada.

También, tiene el Seguro con Productores para atender la cobertura nacional Unidades Animal. Se trata de una atención universal al Padrón Ganadero Nacional, donde los ganaderos están cubiertos por falta de suplemento alimenticio (ganado mayor y apicultura), muerte (ganado mayor y apicultura) y daños en infraestructura productiva pecuaria.

Las indemnizaciones de este seguro se pagan directo al productor a través de la cobertura del Fondo de Aseguramiento de la **Confederación Nacional de Organizaciones Ganaderas (CNOG)**.

La tercera modalidad son los apoyos directos y están orientados a los productores de bajos ingresos sin aseguramiento. Los recursos se ejercen en coparticipación con el Gobierno del estado (60-40 por ciento), donde la entidad solicita la emisión de la declaratoria, levanta el padrón de productores a beneficiar y envía la información a la Unidad Responsable, que analiza y dictamina la procedencia del apoyo, en su caso, se firma anexo técnico y se radican los recursos federales para que junto con los estatales se entreguen a los productores afectados a través del Gobierno del estado.

CS

### Compartir



Etiquetas: Sader

**24 HORAS** TOP VIDEOS | Teléfono Rojo de José Ureña

Advertisement

Powered by

Next: Otorgan el Nobel d...



## Por sequía, Méx agropecuarios

7 octubre, 2019



Gracias

ROS

NO GRACIAS

CONTINUAR

**Agropecuarios. Productores afectados son respaldados por seguros que cubrieron 93 millones de hectáreas y 4 millones de unidades animal, informó la Sader**

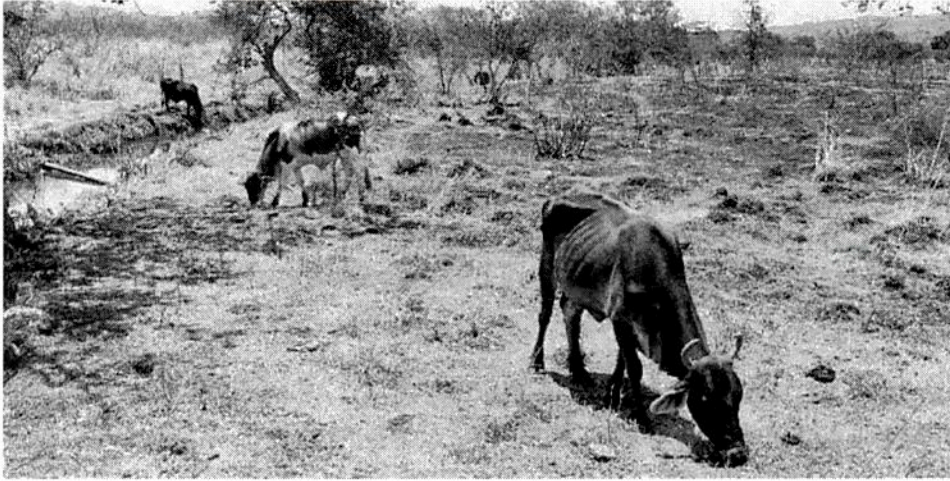

Regeneración, 7 de octubre del 2019. Debido a la sequía y otras catástrofes en diferentes zonas del país México ha ejercido en favor de los productores afectados 536 millones 116 mil 601 pesos.

La Secretaría de Agricultura y Desarrollo Rural (Sader) informó también que se indemnizó 93 mil 821 hectáreas y cuatro millones 439 mil 719 unidades animal.

Mediante un comunicado, la Sader señaló que los recursos se destinaron a través de los seguros Agrícola Catastrófico (SAC).

Asimismo, a través del Directo en Atención a la Sequía y el de Daños Climáticos en los Agostaderos (SECA).

Bajo las nuevas modalidades de reactivación —como la recuperación de la capacidad productiva—, precisó que al 4 de octubre se tienen reportadas 917 mil 939 hectáreas con aviso de siniestro.

Este territorio, en 25 entidades, con un valor de mil 399 millones 153 mil 481 pesos de suma asegurada.

### Indemnización por estado

Un informe de la Subsecretaría de Agricultura de la Sader detalla que en la operación de los seguros Agrícola Catastrófico y Directo en Atención a la Sequía se han indemnizado 93 mil 821 hectáreas (ha).

El monto de esta indemnización para los productores agripecuarios asciende a con 140 millones 823 mil 601 pesos.

De los cuales, San Luis Potosí ha recibido la mayor compensación con 47 millones 765 mil 160 pesos por 31 mil 843 ha y es seguido por Puebla con 44 millones 355 mil 420 pesos (29 mil 570 ha).

Enseguida Veracruz recibió 32 millones 900 mil pesos (21 mil 933 ha) y Tamaulipas nueve millones 664 mil 270 pesos (seis mil 443 ha).

Asimismo, Campeche con un millón 464 mil 400 pesos (976 ha) y el resto comprende Aguascalientes, Michoacán, Oaxaca, Sinaloa y Tlaxcala.

**LEER MÁS: Sheinbaum propone crear banco de ADN para identificar a agresores sexuales**

### Seguro para organizaciones ganaderas

A través del Fondo de Aseguramiento de la Confederación Nacional de Organizaciones Ganaderas (FACNG) el seguro SECA indemnizó a ganaderos de 11 entidades.

El monto de esta indemnización animal (ua).



Gracias

Millones 439 mil 719 unidades

El sistema pecuario de Veracruz unidades animal.

Millones en 893 mil 958

NO GRACIAS

CONTINUAR

Por su parte, San Luis Potosí obtuvo 57 millones 272 mil 300 pesos (431 mil 395 ua) y Tamaulipas 48 millones 538 mil 150 pesos (737 mil 057 ua).

Asimismo, Tabasco 47 millones 437 mil 200 (756 mil 016 ua), Durango con 42 millones 692 mil 700 pesos (577 mil 785 ua) y Chihuahua con 35 millones 729 mil 100 pesos (533 mil 774 ua).

Los restantes comprenden Aguascalientes, Guanajuato, Nayarit, Tlaxcala y Zacatecas.

#### Sectores agropecuarios no asegurados

Mediante apoyos directos a regiones, sectores o productores no asegurados, se entregaron recursos federales por 39 millones de pesos.

Este monto fue en coparticipación con recursos estatales del estado de Durango a siete mil 117 productores, con 41 mil 916 ha afectadas por sequía.

Cabe destacar que en el país se tiene un registro de 26 estados afectados por algún grado de sequía, con mayor impacto en los productos maíz, frijol, avena, trigo panificable y cebada.

Esto, además de falta de suplemento alimenticio para ganado.

Por ello, se han emitido declaratoria de desastre natural en San Luis Potosí y Durango.

#### Destino de fondo de inversión para atención a desastres

##### LEER MÁS: Inicia programa de apoyo de 50% para energía de uso acuícola

Para atender los efectos de los desastres naturales en el sector de productores agropecuarios se realizó una inversión federal, estatal y de los productores de dos mil 121.27 millones de pesos.

Este monto permite una cobertura de aseguramiento de 9.5 millones de hectáreas, dos mil 925 embarcaciones y 479 mil 509 metros cuadrados de acuicultura, informó la Sader.

Destinado a los productores agropecuario, a través del FACNG, se tienen fondos para la protección de 41.6 millones de unidades animal (muerte del ganado, pasto en agostaderos y floración para el sector apícola).

Asimismo, de 1.1 millones de bienes en infraestructura pecuaria y cinco mil 784 hectáreas acuícolas.

Del monto de inversión total, mil 444.60 mdp son aportaciones de la Secretaría de Agricultura, 39.3 mdp de la Secretaría de Hacienda y Crédito Público (SHCP), 335.62 mdp de las entidades federativas y 301.73 mdp de los productores.

#### Tres esquemas de apoyo

La Sader cuenta con tres esquemas de apoyos efectivos para atender las afectaciones por sequía, que aplica a través del Subcomponente Atención a Siniestros Agropecuarios.

Este subcomponente comprende el Seguro Agrícola Catastrófico con una cobertura nacional de 6.2 millones de hectáreas en el ciclo Primavera-Verano y 1.3 de perennes.

De igual forman, la superficie restante corresponde al ciclo Otoño-Invierno.

##### LEER MÁS: Ayotzinapa: Por falta de pruebas, liberan a dos implicados

En este esquema se atiende prioritariamente a productores de bajos ingresos y se ejercen recursos en coparticipación con los gobiernos de los estados (80-20 por ciento).

En este esquema, la entidad contrata el SAC con empresas públicas y privadas, da aviso de siniestro y recibe indemnizaciones, mismas que dispersa a la población afectada.



### Por sequía, México destinó 536 millones para seguros agropecuarios

También, tiene el Seguro con

Se trata de una atención univ  
suplemento alimenticio (ganad

De igual forma están cubiertos



Gracias

NO GRACIAS

CONTINUAR

iertos por falta de

ra productiva pecuaria.

Las indemnizaciones de este seguro se pagan directo al productor a través de la cobertura del Fondo de Aseguramiento de la Confederación Nacional de Organizaciones Ganaderas (CNOG).

La tercera modalidad son los apoyos directos y están orientados a los productores de bajos ingresos sin aseguramiento.

Los recursos se ejercen en coparticipación con el Gobierno del estado (60-40 por ciento).

Bajo este esquema, la entidad solicita la emisión de la declaratoria, levanta el padrón de productores a beneficiar y envía la información a la Unidad Responsable.

La Unidad analiza y dictamina la procedencia del apoyo, en su caso, se firma anexo técnico y se radican los recursos federales.

Estos recursos, junto con los estatales, se entreguen a los productores agropecuarios afectados a través del Gobierno del estado.

**R Regeneración**  
@RegeneracionMx

Dio a conocer que se trató de un ejercicio de seguridad en coordinación con la Sedena y Semar, en el aeropuerto de Ciudad del Carmen. [regeneracion.mx/aclaran-que-fu...](https://regeneracion.mx/aclaran-que-fu...) via @regeneracionmx

#### Aclaran que fue simulacro el 'secuestro' de avión de Interjet

Interjet dio a conocer que se trató de un ejercicio de seguridad en coordinación con la Sedena y Semar, en el aeropuerto de Ciudad del Carmen. [regeneracion.mx](https://regeneracion.mx)

8:15:08 - 7 oct. 2019

Ver los otros Tweets de Regeneración



# Tarjeta de Crédito Ideal

La Tarjeta para compradores inteligentes, tú decides tus beneficios. Obtenla ya.

Scotiabank®

[Aviso Oportuno](#) [Revistas](#) [Blogs](#) [Servicios](#) [Juegos](#) [Agencia de Noticias](#) [Click](#)

REGÍSTRATE

# ESTADOS



Es Noticia: [▶ Michoacán](#) [▶ Veracruz](#) [▶ Nuevo León](#) [▶ Tabasco](#) [▶ Chiapas](#)

INICIO // ESTADOS // PRI OAXACA EN CONTRA DE RECORTE AL CAMPO DE 29% QUE PIDF AMLO PARA 2020



Foto: Archivo. EL UNIVERSAL

## PRI Oaxaca en contra de recorte al campo de 29% que pide AMLO para 2020

07/10/2019 | 23.12 | [Juan Carlos Zavala](#)



De acuerdo con el documento, el presupuesto federal para la Sader se reduciría de 65 mil 434 millones 900 mil pesos a 46 mil 253 millones 100 mil pesos para el año 2020

Me gusta 4.4 mil

Seguir a @EL\_Universal\_Mx

FACEBOOK TWITTER GUARDAR

### PATROCINADO

Un método sorprendente que elimina los ronquidos molestos

SilentSnore

Enlaces Patrocinados por Taboola

#### LO MÁS VISTO

#### LO MÁS VISTO EN ESTADOS

1 Siboldi borra a auxiliar institucional del Cruz Azul 00:13

2 Yuridia se ampara ante posible aprehensión 00:01

3 Pelean las cenizas de José José 00:00





Oaxaca de Juárez, Oaxaca.- El **presidente Andrés Manuel López Obrador** propuso en el **Proyecto del Presupuesto de Egresos de la Federación (PPEF)** para el año 2020 un recorte a programas productivos dirigidos al campo de un 29.3%.

En la propuesta del mandatario establece una **reducción de los recursos públicos** que se asignan a los programas con impacto productivo operados a través de la **Secretaría de Agricultura y Desarrollo Rural (Sader)**.

De acuerdo con el documento que se entregó a la Cámara de Diputados Federal, el presupuesto federal para la Sader se reduciría de 65 mil 434 millones 900 mil pesos —del 2019— a 46 mil 253 millones 100 mil pesos para el año 2020.

El presidente del *Comité Directivo Estatal del Partido Revolucionario Institucional (PRI)*, *Jorge González Ilescas*, aseguró que de no corregirse la propuesta el país enfrentará una pronunciada caída de la producción agropecuaria y un marcado desequilibrio en la balanza comercial, así como una disminución en los ingresos de los productores rurales, lo cual deteriorará tanto las condiciones de vida como la estabilidad social en el medio rural.

"Es preocupante que en el PPEF 2020 se ajuste drásticamente el presupuesto para el campo, porque ello significa el riesgo de pasar de un estado mínimo a un estado ausente e irresponsable ante la pobreza.

"En el campo vive el 25% de la población de México, y al campo ahora sólo se le está asignando el 5.4% del gasto total, lo que es inequitativo, ya que es aquí donde trabajan los más pobres de los pobres", expresó.

Para el dirigente priista, eliminar o reducir los programas productivos resulta contrario al **Plan Nacional de Desarrollo** y los compromisos asumidos por el presidente de la República.

"No se rescata al campo eliminando los programas productivos. Respalamos el propósito expresado en el Plan Nacional de Desarrollo, cuando se afirma que el gobierno federal se ha propuesto como uno de sus objetivos romper el círculo vicioso entre postración del campo y dependencia alimentaria, y por ende, impulsar la autosuficiencia alimentaria y el rescate del campo", señaló.

González Ilescas puntualizó que sí se requieren programas sociales —como los que se impulsan en el gobierno actual—, pero también se requieren programas productivos.

Mencionó que los programas sociales contribuyen a superar las condiciones de pobreza y marginación; sin embargo, recalcó, también es necesario fortalecer esquemas de "inclusión productiva pues están en juego las condiciones de vida de millones de campesinos, pero también la producción sustentable y el abasto de productos básicos para la población".

rm/igv

## Tarjeta de Crédito Ideal

La Tarjeta para compradores inteligentes, tú decides tus beneficios. Obtenla ya.

## Rastrean en Tamaulipas a pescadores ilegales

MARIELA TRINIDAD

TAMPICO.- Con la integración de un padrón de pescadores y embarcaciones, el Gobierno de Tamaulipas busca evitar la pesca furtiva en aguas nacionales y de Estados Unidos.

Grupo REFORMA publicó ayer que embarcaciones procedentes de Tamaulipas están realizando pesca ilegal en aguas de Estados Unidos,

lo que pone a México ante la amenaza de un embargo comercial, advirtió la organización internacional Oceana.

En su informe bianual entregado al Congreso de EU, la Administración Nacional Oceánica y Atmosférica (NOAA, por sus siglas en inglés) reportó que pescadores mexicanos han sido interceptados hasta 20 veces desde 2014 en aguas de Texas.

El Secretario de Pesca en

Tamaulipas, Raúl Ruiz, informó que aunque la vigilancia en alta mar corresponde al Gobierno federal, en el estado se trabaja en un ordenamiento que busca que todos los pescadores y sus unidades cuenten con un registro, ya que de lo contrario no podrán laborar.

“Es un problema, se han hecho bastantes acciones, pero como que no están muy convencidos los

americanos”, explicó.

El funcionario reconoció que aunque sí existe vigilancia federal en aguas nacionales que colindan con EU, podría ser insuficiente.

Apuntó que por parte de Conapesca, el litoral tamaulipeco es vigilando solamente por 3 inspectores, que se apoyan con 12 que pertenecen a la Secretaría de Pesca estatal; no obstante, éstos tienen una responsabilidad limitada.



# Tormentas dañan cultivos de Jalisco

ESPECIAL



**COSTA NORTE.** La siembra de plátano y mango son las que tuvieron más anegaciones.

**El paso** de los fenómenos meteorológicos “Lorena” y “Narda” dejaron mil 500 hectáreas con afectaciones

La Secretaría de Agricultura y Desarrollo Rural (Sader) informó que mil 500 hectáreas de cultivos resultaron dañadas por el paso de los fenómenos hidrometeorológicos “Lorena” y “Narda”, principalmente en el municipio de Cihuatlán, Jalisco.

El titular de la Sader, Alberto Esquer, explicó que luego del recuento de daños se contabilizaron mil 200 hectáreas de plátano y 300 de mango con estragos.

“Las principales afectaciones las tuvimos en el plátano, estimamos en el último

corte entre mil a mil 200 hectáreas dañadas. Afortunadamente es una fruta que a los siete meses se puede estar recuperando su plantación”, dijo.

Alberto Esquer recordó que la Sader apoyará a los productores con un seguro catastrófico por dos mil 500 pesos por hectárea dañada, el cual ya se activó y están en proceso de recepción de los documentos.

28

Pág.

Col.

Secc.

Fecha.

08 OCT 2019

## De \$300 millones, daños por

### Narda en Jalisco

**JAVIER SANTOS**  
CORRESPONSAL  
PUERTO VALLARTA, JAL.

El gobernador Enrique Alfaro consideró que los daños causados en Jalisco la semana anterior por la tormenta tropical *Narda* ascienden a unos 300 millones de pesos.

Durante una gira de trabajo por Cabo Corrientes, el mandatario emanado del partido Movimiento

Ciudadano destacó ayer que en esa demarcación y en Tomatlán aún se realizan censos para determinar "el tamaño de la inversión que se va a requerir" con miras a que la población afectada "recupere sus bienes perdidos".

Precisó que *Narda* dejó en la entidad estragos por 120 millones de pesos sólo en puentes y carreteras.

En tanto, el titular de la Secretaría de Agricultura y Desarrollo Rural (Sader) estatal, Alberto Es-

quer, dio a conocer en entrevista colectiva en Guadalajara que el meteoro destruyó mil 500 hectáreas de cultivos de plátano y mango, principalmente en el municipio de Cihuatlán.

Detalló que *Narda* devastó mil 200 hectáreas de plátano y 300 de mango. Comentó que Jalisco se ubica entre los principales productores de plátano, junto con Tabasco, Chiapas y Veracruz.

De acuerdo con Esquer, el go-

bierno jalisciense apoyará a los productores, con un seguro catastrófico que cubre hasta 2 mil 500 hectáreas siniestradas. Acotó que la Sader ya recibe documentos de los productores perjudicados.

Mientras, pescadores de Cabo Corrientes informaron que alrededor de 27 lanchas utilizadas como taxis en los poblados Quimixto, Yelapa y Las Ánimas se perdieron en el mar durante el paso de la tormenta por la costa jalisciense.



## Segalmex *blinda* el programa de precios de garantía al maíz

Instalará 600 centros para recibir directamente el grano y evitar *coyotes*

**SUSANA GONZÁLEZ G.**

Para evitar que “se cuelen *coyotes* o intermediarios” al programa de precios de garantía para productores de maíz, Seguridad Alimentaria Nacional (Segalmex) se hará cargo directamente de 600 pequeños centros de acopio que ha conseguido gratuitamente, aseguró Miguel Carrillo, director de precios de garantía y estímulos del organismo, en entrevista con *La Jornada*.

Eran bodegas de la extinta Conasupo que quedaron a cargo de los ejidos o bien son propiedad de organizaciones de productores que se las cedieron en comodato a Segalmex y éste sólo tendrá que hacer algunos gastos de reparación. “Es entendible que nos las proporcionen porque a los productores les conviene tener en su comunidad un lugar donde se les compre su producción a precio de garantía”, comentó.

Aclaró que la situación es distinta en el caso de las 20 o 25 bodegas de concentración, de mayor tamaño y mejor equipadas, que “tendremos que rentar si no las conseguimos gratis” a finales de 2019 para almacenar el grano hasta por varios meses antes, en caso de que sea necesario, antes de que se distribuya en las tiendas Diconsa.

El funcionario sostuvo que la principal manera de impedir que los acopiadores o *coyotes* se beneficien del programa es que éste no es abierto, como sucedía en otros gobiernos donde cualquiera podía vender grano sin que se supiera si era productor o intermediario. Ahora, el programa de precios de garantía, dijo, está sujeto al padrón georreferenciado de ProAgro que no sólo identifica a los productores que son elegibles sino también la parcela que posee, con sus dimensiones y ubicación.

Miguel Carrillo no descartó que

por el ingenio o maña de algunos que busquen beneficiarse del programa “nos metan algún gol, pero lo importante es que en la generalidad el beneficio llegue y cumpla sus propósitos. Es inevitable que se den casos marginales y debemos estar vigilantes para tapar esos huecos, pero eso no desvirtúa los beneficios y el objetivo de justicia social del programa para que los productores más pobres del país reciban mil 700 pesos o más por tonelada, por encima del precio de mercado”.

Para operar los 600 centros de acopio, Segalmex contará con 3 mil operadores, la mayoría personal nuevo reclutado, “una buena cantidad son agrónomos” y otros tienen estudios hasta bachillerato, y que fueron capacitados para revisar la calidad del maíz que reciban mediante un laboratorio básico.

Si bien el programa está destinado a productores de cuatro granos básicos y leche, destacó que la vertiente del maíz es la más importante por la cantidad de productores y el volumen de grano que Segalmex comprará: un millón 600 mil beneficiarios que tengan hasta 5 hectáreas y hasta 2.5 millones de toneladas en total.

“Son los más pobres y marginales del país y tienen dificultades de acceder a los mercados de grano porque no están organizados o se ubican lejos de las áreas de consumo. Así que usualmente llegan a vender sus excedentes a un *coyote* que se los paga muy por debajo del precio de mercado, por eso estamos seguros que nos van a vender a nosotros”, dijo.

Segalmex les pagará 5 mil 610 pesos por tonelada de maíz y les dará un apoyo o subsidio por flete de 150 pesos por tonelada para trasladar su cosecha al centro de acopio. Ese mismo maíz podrá ser adquirido después por los mismos productores en las tiendas Diconsa pero más barato: a 5 mil pesos la tonelada, precio mayor al



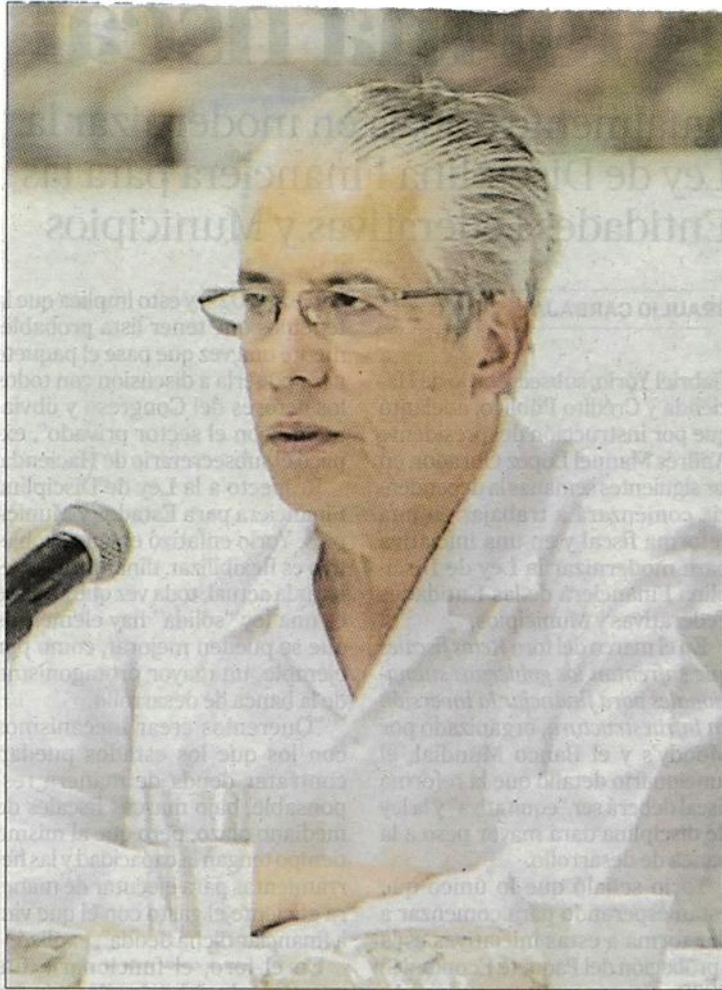

que actualmente prevalece en el mercado.

“Suena grande la cantidad de más de 2 millones de toneladas que pensamos adquirir pero no es mucho frente a la producción nacional de 25 millones de toneladas y las más de 40 millones de toneladas, incluidas las importaciones, a las que asciende el consumo total en el país”, explicó Carrillo, por lo que descartó alteraciones en los precios de mercado.

Consideró que con el incentivo del precio, los mismos productores buscarán la manera de

▲ Miguel Carrillo, director de precios de garantía y estímulos de Segalmex, informó que el programa beneficiará a los productores “más pobres” que tienen dificultades para acceder al mercado de granos. Foto tomada de Twitter

incrementar la productividad y rendimientos de sus cultivos, lo que eventualmente favorecerá la producción nacional, la soberanía alimentaria y la reducción de las importaciones.



Campo Económico v

Campo productivo v

Campo tecnológico v

Campo social v

Sembrando opiniones

Campo Libre v

Agroimagen

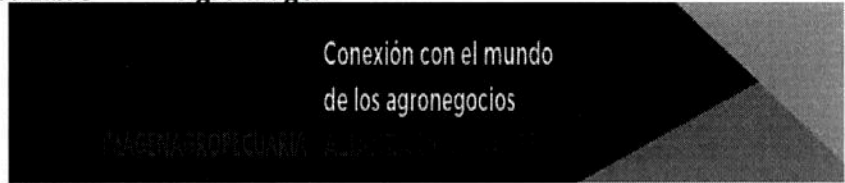

Home > Galería principal > Trabaja gobierno federal e IP plan para reducir en 50 mil mdp importación de maíz



Galería principal

# Trabaja gobierno federal e IP plan para reducir en 50 mil mdp importación de maíz



Por ERNESTO PEREA

0 67

([Http://Imagenagropecuaria.com/Author/Ernesto-Perea-Y/](http://Imagenagropecuaria.com/Author/Ernesto-Perea-Y/))

Oct 07, 2019, 11:00 Am



**Anunciante**  
**destacado**

**Anunciante**

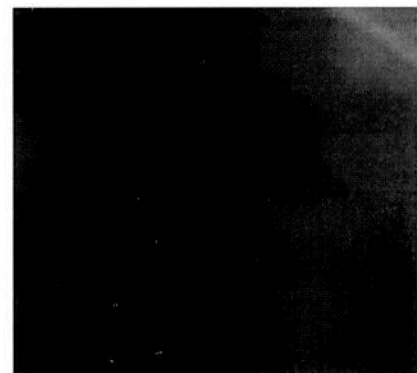

*-Es una alianza público-privada que involucra a 500 mil productores y 4 millones de hectáreas*

*-Pretende que grandes empresas compradoras compren grano nacional en lugar de importarlo*

*-La meta en el primer año es incrementar la producción en unos 2 millones de toneladas y reducir las importaciones en forma gradual*

**El gobierno federal de la “Cuarta Transformación”, la máxima cúpula agroempresarial, agremiada en el Consejo Nacional Agropecuario (CNA), e institutos de investigación, diseñan un ambicioso programa denominado “Maíz para México”, cuyo objetivo es “alcanzar la seguridad alimentaria” en este grano, para lo cual prospectan trabajar con 500 mil productores de maíz en una superficie de cuatro millones de hectáreas y reducir las importaciones que hacen agroindustriales y el sector pecuario, principalmente, que hoy representan un costo de 51 mil millones de pesos (mdp).**

El propósito es que las empresas compradoras del grano, que generan 80% de las importaciones, adquieran cosechas nacionales. Entre las firmas transformadoras contempladas se encuentran: Gruma, Minsa, Kelloggs, Nestlé, Grupo Modelo, Bimbo, Pepsico, Almex, Purina, Ingredion y Omalli; en el sector pecuario se ubican: Kekén, Pilgrims, Bachoco, SuKarne, GCM y Proan.

Del lado de los comercializadores se menciona a las compañías privadas Cargill, Bunge, ADM y de parte del gobierno, la institución recién creada, Seguridad

**Agroexportadores  
no necesitan dinero;  
sino otro tipo de  
apoyos**

**Búsqueda**

---

Buscar

**Síguenos en  
Facebook**

---

**Síguenos en Twitter**

---

Tweets por el @ImagenAgro.

**Artículos  
patrocinados**

---

**De interés**

---



Alimentaria Mexicana (Segalmex). En el ámbito de semillas se ubican: Bayer, Syngenta, Corteva, Masagro y la Asociación Mexicana de Semilleros (AMSAC).

En el marco del Foro Global Agroalimentario, realizado hace unos días en León, Guanajuato, el presidente de la Cámara Nacional de Maíz Industrializado, José Cacho Ribeiro, explicó a [www.imagenagropecuaria.com](http://www.imagenagropecuaria.com) (<http://www.imagenagropecuaria.com>), que ya se trabaja en talleres de diseño de implementación, que estará listo a principios de noviembre para arrancarla a finales del año y ver los primeros efectos en producción a partir del próximo ciclo primavera-verano.

*La idea –planteó– en el primer año es incrementar la producción en alrededor de dos millones de toneladas de maíz, principalmente en el Bajío, centro y sureste del país. En el norte se enfocará más a la reducción de costos y a la sustentabilidad ambiental, porque los niveles de rendimiento en Sinaloa, Chihuahua y Tamaulipas ya son competitivos en el ámbito internacional.*

Detalló que esta alianza público-privada en pro de la producción nacional de maíz tiene como meta también incrementar en 220% el margen de ingreso del productor, al pasar de 4 o 5 toneladas por hectárea (t/ha) a 6 o 7 t/ha.

Subrayó que “esto no es a través de aumentar los precios, sino de reducir los costos de transacción en toda la cadena de valor para maximizar el ingreso para los productores”. Hay regiones en México, expuso, donde hay alta productividad pero a costos muy elevados, tenemos una

gran cantidad de insumos que se usan de manera muy ineficiente, y se emplean muchos recursos naturales, como el agua.

*Citó que hay estudios que señalan que en promedio a un productor de maíz del norte o noroeste de México le cuesta 78% más producir una tonelada de maíz que en Iowa, Estados Unidos. Esto genera una falta de competitividad, recalcó.*

### **Impactos en toda la cadena productiva**

Al presentar el programa Maíz para México, puntualizó que el proyecto es una alianza entre CNA, CIMMYT, la Secretaría de Agricultura y Desarrollo Rural (Sader) y la Oficina de Presidencia y la nueva visión de la agricultura en México (VIDA).

José Cacho hizo énfasis en que se trata de una visión integral de la cadena, donde se incorpora a los consumidores, principalmente a los grandes importadores de maíz, a los proveedores de insumos, a los organismos de financiamiento, aseguradoras, y al gobierno federal. Se busca que las empresas tractoras sean el detonador de este consumo, en una visión de largo plazo y que las compras estén aseguradas.

*El objetivo es que sea autofinanciable, sustentable y saludable, porque no podemos depender de subsidios toda la vida...cómo hacer para que estos apoyos detonen el crecimiento y la inversión y no sean un factor de dependencia; es un tema de equilibrio de cómo se manejan los apoyos y el presupuesto”.*



Lo que estamos planteando –recalcó– es la incorporación de pequeños y medianos productores, particularmente del centro, sur y sureste del país, que es donde más potencial de desarrollo hay, para a través de la tracción de grandes consumidores incorporarlos al mercado y aumentar la producción a través de la tecnología y soportando la reducción de costos de manera sustentable, e ir aumentando producción para reducir gradualmente las importaciones.

La estrategia, explicó el vicepresidente de cadenas productivas del CNA, también tendría impactos positivos en la industria, en reducción de costos logísticos; oportunidades de inversión en almacenamiento, infraestructura y tecnología.

Cabe mencionar que México, siendo centro de origen del maíz, es el primer comprador mundial del grano, cuyo volumen este año llegará a 18.5 millones de toneladas, según el Departamento de Agricultura de los Estados Unidos (USDA, por sus siglas en inglés), nación de donde procede 99% del grano importado por compañías en nuestro país.

TAG autosustentable CNA granos semillas

[f Facebook](#) [t Twitter](#) [g+ Google+](#) [in LinkedIn](#) [t Tumblr](#)

[p Pinterest](#) [✉ Mail](#)



Artículo anterior  
**Agua y medio  
Ambiente  
deben ser**



Artículo siguiente  
**Mayas  
recordarán a las  
ánimas**

## Nayarit: piden a Financiera Rural detener embargos

TEPIC, NAY.

Campeños tomaron ayer las oficinas de Financiera Nacional de Desarrollo Agropecuario, Rural, Forestal y Pesquero para exigir que paren los embargos que les imponen por no pagar préstamos y que se les otorguen créditos blandos para reactivar el campo de Nayarit.

Miguel Virgen López, agricultor de la comunidad de Otates, municipio de Santiago Ixcuintla, dijo que la financiera "no cumple con las expectativas del campo. Desde el primero de septiembre se nos tenían que haber otorgado (créditos) a los clientes regulares de esta institución de desarrollo y no es así; nos tienen a puras promesas y ni un cinco partido por la mitad nos han dado".

Virgen López explicó que en la entidad se cultivan unas 180 mil hectáreas de sorgo, "frutales y hortalizas". Comentó que con remesas que les envían parientes en Estados Unidos o "con los malditos agiotistas hemos obtenido recursos para hacer las primeras preparaciones".

Lamentó que los embargos de sus propiedades se hayan vuelto más frecuentes. Prestamistas privados e instituciones bancarias amenazan a los labriegos con quitarles desde un tractor hasta sus casas, "y la mortificación de los campesinos es persistente. No pagan porque no tienen dinero, no porque no quieran".

Destacó que el agro tiene "bien definidos" sus ciclos de siembra, y que el próximo debe iniciarse entre el 20 de octubre y el 20 de noviembre, pero sin créditos los campesinos de Nayarit no podrán sembrar y la puntualidad es indispensable para obtener buenas cosechas.

Los productores permanecieron un par de horas a la entrada de Financiera Nacional de Desarrollo Agropecuario -organismo descentralizado de la administración pública federal, sectorizado en la Secretaría de Hacienda- y luego se retiraron, pero advirtieron que continuarán con sus protestas.

Myriam Navarro, corresponsal



## Los campesinos y los programas para la autosuficiencia alimentaria

ANA DE ITA\*

**E**l gobierno del presidente López Obrador decidió cambiar el eje de las políticas agrícolas hacia la búsqueda de la autosuficiencia alimentaria, en lugar de plegarse hacia el libre mercado. La idea de comprar en el mercado internacional los alimentos—incluso básicos—en los que no tenemos ventajas comparativas fue construyendo una fuerte dependencia alimentaria. El año pasado México ocupó el primer lugar en el mundo en la importación de maíz, con 17 millones de toneladas, mientras se produjeron 27.2 millones. El maíz es el principal producto básico para la alimentación, el mayor cultivo por superficie y número de productores que a él se dedican.

Sin embargo, esta creciente dependencia es fruto de la nueva forma de consumir el maíz. Antes del Tratado de Libre Comercio de América del Norte (TLCAN) el consumo por persona por año era de 223 kilogramos, en tanto que el año pasado fue de 347.

Actualmente el maíz importado es fundamentalmente el amarillo, transgénico, demandado para los alimentos balanceados y piensos para la producción de ganado, lo mismo que por la industria almidonera y de alimentos procesados, así como por los fabricantes de jarabe de alta fructosa de maíz. A la par que el consumo interno de carnes, alimentos procesados y bebidas edulcoradas ha aumentado, estas empresas también producen para la exportación, como es el caso de la producción de puerco para China. Así, seguir el paso a la demanda de estas empresas transnacionales y tratar de disminuir la importación de maíz destinado a estas industrias parece una propuesta difícil de alcanzar. Por otra

parte México es autosuficiente e incluso excedentario en maíz blanco destinado al consumo humano.

El gobierno impulsa un programa nuevo de Precios de Garantía a los Productos Básicos, que tiene como objetivos: apoyar a más de 1.9 millones de productores, de los cerca de 5.4 millones en el país, con precios justos por sus cosechas, para lograr la autosuficiencia alimentaria y reducir las importaciones. El programa recién inició su operación para el maíz del ciclo primavera-verano y pagará a los campesinos con superficies menores a 5 hectáreas de temporal 5 mil 610 pesos por tonelada, precio que según Seguridad Alimentaria Nacional (Segalmex) es 40 por ciento mayor al del mercado. Además de 150 pesos por tonelada para el pago de flete. El volumen máximo que puede vender cada productor es de 20 toneladas.

Los precios de garantía de maíz están dirigidos a los campesinos de autoconsumo, que producen cerca de 25 por ciento del maíz. Pero los más pequeños no tienen producción siquiera para cubrir las necesidades de su familia, mientras en otros casos su cosecha consigue un mejor precio que el ofrecido, pues es muy valorada regionalmente.

Así de acuerdo a la Encuesta Nacional Agropecuaria 2017, podríamos pensar que únicamente 1.1 millones de toneladas de maíz de los campesinos de autosubsistencia participarían en este programa. No obstante Segalmex ha informado que espera que los campesinos no mantengan su producción para autoconsumo, sino que la vendan a precio de garantía, pues después este maíz estará disponible en las tiendas Diconsa a un precio de 5 mil pesos. En síntesis, después de transporte, almacenamiento y distribución los campesinos que entren al mercado con su maíz recibirán un subsidio de 610 pesos por tonelada. Veremos si este ir y venir al mercado es la forma más eficiente de entregarlo.



## “

### *Está por verse si se cumple la meta de reducir importaciones*

El otro es el programa de Producción para el Bienestar que sustituye al antiguo Procampo y al de apoyo a los productores pequeños de maíz y frijol (PIMAF), pero que eliminó los subsidios a los productores grandes y a varios medianos, pues está limitado a maíz, frijol, trigo suave, arroz, de hasta 20 hectáreas de temporal y cinco de riego. Este programa considera productores pequeños a quienes tengan cinco hectáreas de temporal o 0.2 hectáreas de riego a quienes se les dará subsidio de 1 mil 600 pesos por hectárea, y como productores medianos a quienes tienen hasta 20 hectáreas de temporal y cinco de riego a quienes se subsidiará con mil pesos por hectárea. Estos montos y estratos de productores son los mismos que los del Proagro productivo del gobierno anterior pero elimina al resto de los segmentos de productores que se supone deberán ser compensados por el mercado. En el caso del maíz la estratificación adoptada dejó fuera a los productores en transición de riego que tienen hasta 20 hectáreas, que tendrán que competir con las importaciones y la agricultura empresarial de hasta 2 mil 500 hectáreas. Los subsidios de Producción para el Bienestar apoyan la mitad de la producción de maíz, la otra mitad deberá arreglárselas en el mercado sin subsidios. A pesar de las dificultades de comercialización del maíz durante el ciclo otoño-invierno pasado, el presupuesto para el próximo año no contempla recursos para comercialización, ni para ingreso objetivo. Está por verse si la meta de reducir las importaciones se cumple o por el contrario aumentan.

*\*Directora del Centro de Estudios para el Cambio en el Campo Mexicano (Ceccam)*



#Agroeconomía

# TIERRAS SIN FRIJOL

**Las comunidades más vulnerables del país pueden quedarse sin el consumo de este alimento. A la poca cosecha se suma que los precios se han disparado**

**POR VIVIANA BRAN**

@vivianabran1111

**L**a cosecha de frijol está en riesgo en los estados del norte del país. Las altas temperaturas registradas en lo que va del año ocasionaron que los plantíos se secaran, como consecuencia, los productores perdieron cerca de 50 por ciento de la recolección que serviría para suministrar a la población y con ello satisfacer la demanda de exportación hacia otros países.

La falta de lluvia afectó a los principales productores de frijol en el país, como Chihuahua, Durango, Zacatecas, Veracruz y Tamaulipas.

El aumento en el precio de este alimento ya repercute en el bolsillo de los consumidores de la Ciudad de México, Guadalajara y Monterrey, pues gastan cerca de 40 pesos por kilogramo

(kg). En algunos estados del norte, la situación no es diferente, muchas personas que acostumbraban a pagar seis pesos por kg de alubias, ahora lo consiguen en 12.

Rafael Mora Aguilar, investigador en el departamento de fitotecnia de la Universidad Autónoma Chapingo (UACH), asegura que la baja producción de frijol se relaciona con el calentamiento global. Además, insiste en que la falta de la legumbre no solo afectará a los productores, también a las personas de más bajos recursos, quienes la consumen como parte central de su alimentación.

“Ante la falta del alimento podrían sacar los frijoles viejos que se tienen como reserva y también aumentarles el precio, sin embargo, las legumbres que permanecen almacenadas por un largo tiempo pierden sus nutrientes, de esa forma, le quitan a las personas más vulnerables

la posibilidad de consumir una dosis de proteína diaria”, detalla el también profesor.

## Clave en la alimentación

México ocupa el cuarto lugar en producción de frijol a nivel internacional. En el mundo se conocen alrededor de 150 especies de alubias, de las cuales 50 son originarias del territorio mexicano y poseen una gran variedad de tamaños y colores. La preferencia en el consumo se centra en los frijoles negros, amarillos, blancos, morados, bayos, pintos y moteados.

Hasta julio de 2019, se produjeron 283 mil 197 toneladas de frijol, cifra que representó una caída de 16.1 por ciento respecto al mismo periodo del año pasado, de acuerdo con el Servicio de Información Agroalimentaria y Pesquera (SIAP).

El frijol es el segundo alimento más importante de la gastronomía mexicana, después del maíz y por encima del chile.

También representa un cultivo clave en la dieta nacional: el consumo anual per cápita es de 9.9 kg, de acuerdo con el informe de Planeación Agrícola Nacional, elaborado por la Secretaría de Agricultura y Desarrollo



## llo Rural.

A pesar del complejo panorama, las lluvias que se proyectan para octubre podrían ser oportunas para el desarrollo de nuevos cultivos de frijol en algunas zonas, pues en algunos estados, por el contrario, la lluvia también propició la des-

trucción de los plantíos, según la Comisión Permanente de Contingencias (Copeco).

Rafael Mora Aguilar comenta que la producción del frijol podría rescatarse si es que esto va de la mano con los planes del gobierno mexicano.

“Es un gran problema, que de no solucionarse puede provocar desabasto. Para arreglarlo, los productores tienen que estar dispuestos a dejar de sembrar otras cosas para darle prioridad a los frijoles. Las tierras de cultivo en diferentes estados tendrían que resarcir la producción, solo falta que se pueda”.

## 40

pesos

por kg de frijol se paga en la CDMX, Guadalajara y Monterrey

## 16.1

por ciento

cayó la producción de alubias hasta julio de este año

 **Es un gran problema, que de no solucionarse puede provocar desabasto”**

**Rafael Mora Aguilar**  
Investigador en la UCh



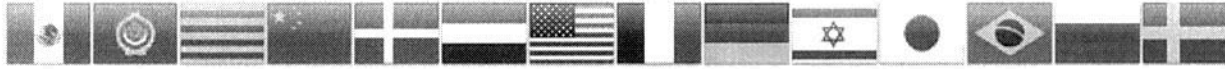

# IMPULSAN ESQUEMAS DE ASEGURAMIENTO AGRÍCOLA EN AGUASCALIENTES

Escrito por Mesa de  
Redacción

Publicado en Finanzas

Twitter

Me gusta 0

III

Visto 1261

tamaño de la  
fuente

k

Imprimir

j

Email

(0 votos)

México, 7 Oct .- Los productores de Aguascalientes ahora contarán con un nuevo Fondo de Aseguramiento Agropecuario para proteger sus cultivos y hato ganadero.

Ello porque el gobierno del estado y el Consejo Estatal Agropecuario firmaron un contrato para la creación de esta herramienta de seguro para el ámbito agropecuario de la entidad.

El director general del Nuevo Sistema de Financiamiento Rural Integral, Javier Delgado Mendoza, aseguró que la iniciativa permitirá a los productores tener medidas preventivas ante desastres naturales, como sequías, heladas e inundaciones, porque cada vez se presentan con mayor frecuencia por el cambio climático.

De acuerdo con datos del Servicio de Información Agroalimentaria y Pesquera (SIAP), la producción agropecuaria de Aguascalientes alcanza los tres millones 577 mil toneladas, sobre todo del ramo agrícolas, y los principales productos son maíz forrajero, guayaba, ave y bovinos.

Delgado Mendoza destacó que el nuevo modelo de seguro da oportunidad de conjuntar una atención integral hacia los solicitantes de financiamiento en el medio rural y promover la inversión hacia este tipo de actividades, al disminuir el factor de riesgo.

El gobernador de Aguascalientes, Martín Orozco Sandoval, afirmó que con ese fondo se contribuye a brindar soluciones a los retos que enfrentan los productores, pues les brinda seguro ante diversas eventualidades.

La entidad cuenta con un potencial agropecuario que debe seguir expandiéndose, de ahí la importancia de esa medida para abonar a ese objetivo, añadió.

-Fin de la nota-

INFOMX/NTX/CTS/MDT

## REPORTAJES



### Imperio Alpha oferta "packs" de menores

POR MESA DE REDACCIÓN

Por Gerardo Avendaño  
México.- Videos y fotografías eróticos y pornográficos de menores de edad han sido...



### Acaba leyenda negra del Penal del Topo Chico

POR HUGO GUTIÉRREZ

Monterrey, 30 Sep .- Cerró oficialmente el Penal del Topo Chico, una de las penitenciarías...



### Los rostros de los desaparecidos en la Ciudad de México

POR ERNESTO ÁLVAREZ

México.- Braulio volvió de la escuela y, como hacía diariamente al caer la tarde, acudió al...

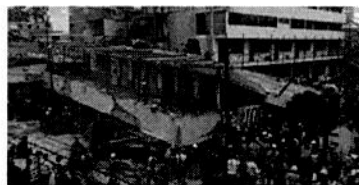



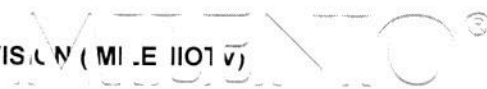

Comparte  
esta noticia

# Rebasa 24 mdp producción de Nochebuena en Atlixco

Durante el último trimestre del año, productores de ese municipio pretenden comercializar un millón 650 mil plantas

(<https://www.openenglish.com/mitad-de-precio/>)

utm\_source=taboola&utm\_medium=referral&utm\_campaign=MX-20191007-Promo-MDP&utm\_content=si-estas-leyendo-esto-tienes-50OFF-en-tu-curso-de-ingles)

**¡Si estás leyendo esto tienes 50% OFF en tu curso de ing...**

Open English

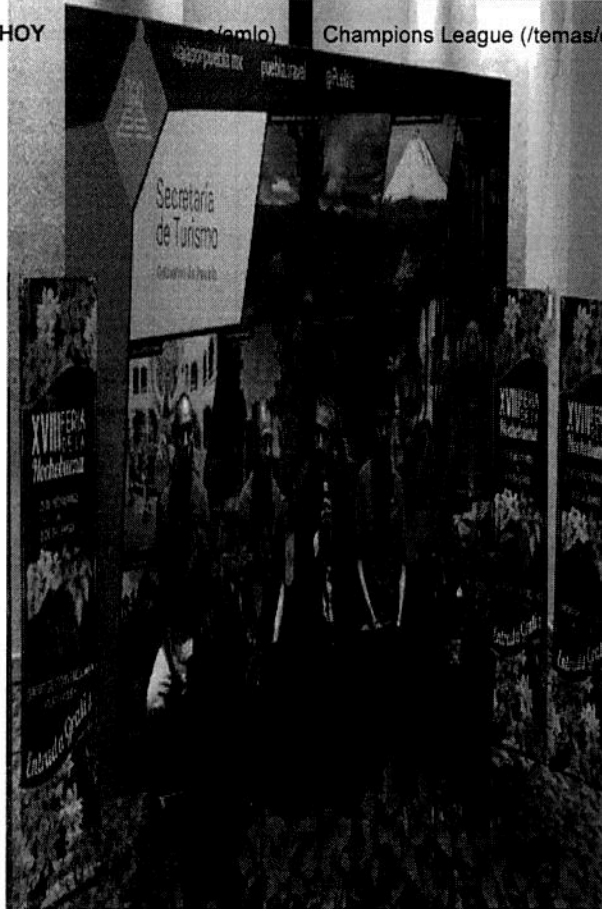

Las condiciones del clima permiten la producción de flor de Nochebuena en esa región del estado, al grado que se logran cultivar 25 variedades (Verón

VERÓNICA LÓPEZ

Puebla / 07.10.2019 13:34:24

**LAS MÁS VISTAS**

(https://www.openeenglish.com/mitad-de-precio/?utm\_source=taboola&utm\_medium=referral&utm\_campaign=MX-2019-10-07-Promo-MDP&utm\_content=si-estás-leyendo-esto-tienes-50OFF-en-tu-curso-de-ingles)

Chofer de Uber presume altas ganancias ante protesta de taxistas

¡Si estás leyendo esto tienes 50% OFF en tu curso de inglés

(https://www.milenio.com/politica/Comunidad/taxistas-ganancias-marcha-cdmx)

Una derrama económica superior a los 24 millones de pesos prevén productores de Atlixco por la venta





[minuto-](#) [\(https://www.milenio.com/vira](#)  
[3](#) [coyote-al-que-confundieron-](#)  
[minuto\)](#) [con-un-perro-en-tamaulipas\)](#)  
[\(https://www.milenio.com/virales/fauna/muere-](#)  
[coyote-al-](#) [Jugador del Atlante muere](#)  
[que-](#) [tras caer de un sexto piso](#)  
[4](#) [confundieron-](#) [\(https://www.milenio.com/dep](#)  
[con-un-](#) [esperon-jugador-atlante-](#)  
[perro-en-](#) [fallece-caer-sexto-piso\)](#)  
[tamaulipas\)](#) [\(https://www.milenio.com/deportes/futbol/ezequiel-](#)  
[esperon-](#) [Así reaccionó una boxeadora](#)  
[jugador-](#) [tras ser besada por su rival](#)  
[atlante-](#) [en ceremonia de pesaje](#)  
[fallece-caer-](#) [\(https://www.milenio.com/dep](#)  
[sexto-piso\)](#) [ewa-brodnicka-besa-rival-](#)  
[\(https://www.milenio.com/deportes/boxeo/boxeadora-](#)  
[ewa-](#)

**Right Rail Thumbnails:**  
**Recomendamos**  
[https://www.openenglish.com/mitad-de-precio/?utm\\_source=taboola&utm\\_medium=referral&utm\\_campaign=120191007-Promo-MDP&utm\\_content=si-estas-leyendo-esto-tienes-50OFF-en-tu-curso-de-ingles](https://www.openenglish.com/mitad-de-precio/?utm_source=taboola&utm_medium=referral&utm_campaign=120191007-Promo-MDP&utm_content=si-estas-leyendo-esto-tienes-50OFF-en-tu-curso-de-ingles)

**¡Si estás leyendo esto tienes 50% OFF en tu curso de inglés!**  
**Open English**  
[https://www.openenglish.com/mitad-de-precio/?utm\\_source=taboola&utm\\_medium=referral&utm\\_campaign=120191007-Promo-MDP&utm\\_content=si-estas-leyendo-esto-tienes-50OFF-en-tu-curso-de-ingles](https://www.openenglish.com/mitad-de-precio/?utm_source=taboola&utm_medium=referral&utm_campaign=120191007-Promo-MDP&utm_content=si-estas-leyendo-esto-tienes-50OFF-en-tu-curso-de-ingles)

[http://stairliftdetails.com/cid/b082f409-95dd-409e-86c9-31b4815800c7?utm\\_source=taboola&utm\\_medium=referral&utm\\_campaign=MX-20191007-10-Promo-MDP&utm\\_content=si-estas-leyendo-esto-tienes-50OFF-en-tu-curso-de-ingles](http://stairliftdetails.com/cid/b082f409-95dd-409e-86c9-31b4815800c7?utm_source=taboola&utm_medium=referral&utm_campaign=MX-20191007-10-Promo-MDP&utm_content=si-estas-leyendo-esto-tienes-50OFF-en-tu-curso-de-ingles)

**Los precios de los ascensores Stairlift**  
**¡Si estás leyendo esto tienes 50% OFF en tu curso de inglés!**  
**en Residencial Emp...**  
**de ing...**  
 Elevador de Escaleras | Enlaces Publicitarios

AGRONEGOCIOS

SILVIA JANETH BOJÓRQUEZ NORIEGA / JOSÉ OCTAVIO DOMÍNGUEZ CERNA\*

# Articulación de la red cebada en el altiplano mexicano

(PRIMERA PARTE)

**C**onforme datos de la FAO para el 2017, México es el vigésimo octavo productor mundial de cebada grano con una producción de 1 millón de toneladas anuales, 1% de la producción mundial; el primer lugar lo ocupa Rusia con 20.5 millones de toneladas, y 14% de participación mundial

La producción de este cultivo en nuestro país está marcada principalmente en los ciclos, otoño-invierno para el Bajío en condiciones de riego, y en temporal en las épocas de primavera-verano en el altiplano.

Como México no exporta dicho grano, en promedio se han importado 71,000 toneladas de cebada grano en los últimos años; 82% del grano se destina a la agroindustria en la producción de malta y posteriormente en la elaboración de cerveza, seguido del uso pecuario y semilla de siembra.

Conforme datos de SIAP y Sader en el 2018, 80% de la producción de cebada en México se concentró en Guanajuato, con 367,000 toneladas anuales, Hidalgo con 249,000, Tlaxcala con 87,000, Puebla con 83,000 y el Estado de México con 65,000 toneladas.

Es importante señalar que estos últimos cuatro estados conforman la zona productora del altiplano mexicano que en su conjunto es 60% de la superficie sembrada y 48% de la producción nacional; sin embargo, refleja rendimientos promedio de 2.2 ton/ha, inferiores a los obtenidos en el Bajío de 5.6 ton/ha, debido principalmente a las condiciones de tecnificación de riego.

El padrón de Proagro Productivo indica un total de 34,531 productores dedicados al cultivo de cebada, de los cuales el estado de Hidalgo cuenta con el mayor número de productores 13,083 y en su conjunto el alti-

plano conforma 73%, para dicha región en promedio la tenencia de la tierra es de 8.7 ha.

De acuerdo con el sistema de costos agrícolas de FIRA 2019 (agrocostos), se indica un costo total de producción para la región del altiplano de 15,050.00 pesos/hectáreas y una cuota de crédito de 8,000.00 pesos/ha.

Considerando el promedio de 8.7 ha por productor, se obtienen montos de financiamiento de 69,000 pesos por unidad de producción, que, aunado al hecho de que la tenencia de la tierra se encuentra en ejidos y no puede ser otorgada en garantía, el reto más importante es lograr que estos proyectos productivos puedan ser atendidos con servicios financieros por parte de bancos y sofomes. Entre otras problemáticas se presentan también rendimientos bajos en comparación con otras zonas del país, escasa o nula infraestructura de riego y almacenamiento.

La cebada del altiplano tiene ciertas cualidades en comparación con otras regiones del país, las cuales comentaremos en la continuación de esta nota, además de hablar sobre las oportunidades que FIRA ha desarrollado en el altiplano mexicano para la penetración financiera en dicha red, desde su articulación hasta las características del manejo agronómico que contribuyen a incrementar el rendimiento por hectárea y coadyuvan a la rentabilidad para el productor.

\* Silvia Janeth Bojórquez Noriega y José Octavio Domínguez Cerna son promotora y agente, respectivamente, de la Agencia Tulancingo, Hidalgo. La opinión aquí expresada es del autor y no necesariamente coincide con el punto de vista oficial de FIRA.

sjbojorquez@fira.gob.mx, jdominguez@fira.gob.mx