



Reflexiona la vida

Ni misógino ni violento sino más bien inmaduro es como se autodefine Cristian Castro, quien lanza 'Cuando vuelva la vida', el primer corte de su nuevo álbum. **GENTE**



Memoria digital

Un acompañamiento literario a través de poesía y narrativa visual ofrece la "Bitácora del encierro", plataforma en línea de unos 60 creadores. **CULTURA (PÁG. 16)**

Fiereza mexicana

Raúl Jiménez dio la victoria a los Wolves, llegó a los 24 goles y 10 asistencias y es el delantero más letal del fútbol británico. **CANCHA**



SE FRACTURA PUENTE IFELIPE CALDERÓN!

El sismo de magnitud 7.5 fracturó el puente vehicular "Felipe Calderón", ubicado en San Pablo Villa de Mitla, a 46 kilómetros de Oaxaca. La estructura, construida durante la gestión del ex Presidente panista, será demolida.

Lanza CDMX plan de obras; esperan gasto de 76 mmdp

SELENE VELASCO

Con la inversión pública y privada de 76 mil 267 millones de pesos, el Gobierno de la Ciudad de México busca la reactivación económica del sector de la construcción. Al presentar la estrategia de recuperación, la Jefa de Gobierno, Claudia Sheinbaum, estimó que se podrían generar hasta 817 mil 398 empleos tan sólo entre proyectos de obras públicas y privadas, de los cuales 389 mil 237 serían directos. Durante la conferencia matutina del Presidente Andrés Manuel López Obrador, la Mandataria capitalina detalló que para las obras privadas hay una inversión de 50 mil 373 millones de pesos, que se prevé derivarán en 546 mil 364 nuevos empleos. Mientras que por obra pública hay 25 mil 894 millones de pesos de inversión y se proyecta generar 271 mil 34

puestos de trabajo, de los cuales 129 mil 64 serían directos.

"A pesar de la difícil situación que está viviendo la Ciudad por la pandemia, creemos que este Programa de Reactivación Económica va a permitir la recuperación del empleo en la Ciudad de México para los próximos meses", dijo Sheinbaum.

Además, destacó que con 92 mil 398 "apoyos sociales" se buscará lograr otros 169 mil 785 empleos en total. La Jefa de Gobierno indicó que la meta es generar todas estas fuentes de trabajo de junio a diciembre de 2020. De abril a la fecha y con motivo de la pandemia, dijo, la Ciudad de México ha perdido 220 mil empleos.

Al 25 de mayo, la estimación del Gobierno capitalino respecto a la reducción de empleos era de casi 150 mil puestos de enero a abril.

CIUDAD 3

JUEVES 25 / JUNIO / 2020 CIUDAD DE MÉXICO 50 PÁGINAS, AÑO XXVII NÚMERO 9,672 \$ 20.00

REFORMA

C O R A Z Ó N D E M É X I C O

Dice Gobernador de Veracruz que la CFE tomará proyecto

Tumban inversión... y prefieren gastar

Coinciden expertos que asumir obra de Iberdrola será oneroso para erario

OSCAR USCANGA, DIANA GANTE Y MAYOLO LÓPEZ

La CFE tumbó la inversión privada de Iberdrola en una planta eléctrica en Tuxpan, tras negarle el acceso al gas natural necesario para su operación, prefiriendo agarrar el proyecto y gastar fondos públicos en una obra donde el sector privado tenía proyectado invertir mil 200 millones de dólares.

El Gobernador de Veracruz, Cuitláhuac García, aseguró ayer que la Secretaría de Energía, Rocío Nahle, le confirmó que la empresa productiva reactivará la obra luego que la firma española no logró un acuerdo con la CFE por la dotación de gas para la planta.

La empresa, a cargo de Manuel Bartlett, asumió los costos del proyecto que Iberdrola inició en abril de 2018 para la construcción de una nueva Central Eléctrica de Ciclo Combinado en Tuxpan, al norte de Veracruz.

Rosany Barrios, especialista del sector, destacó que uno de los obstáculos

¿Quién tiene el monopolio?

El Gobierno federal argumenta que Iberdrola tiene el monopolio del mercado eléctrico en el País, pero...



para que la CFE construya una planta eléctrica en Tuxpan es que carece del presupuesto necesario.

"A lo mejor CFE se tarda hasta 15 años en hacer esa planta; el Gobierno está enfrentando un panorama muy dramático en términos de recaudación por la pandemia, y si a eso añadimos que necesitaría de dinero público para una planta que no tenía contemplada, se complica más la construcción", consideró la especialista.

Victor Ramírez, vocero de la plataforma México Clima y Energía, destacó que aun con presupuesto no se-

rá fácil para CFE concretar ese proyecto.

"Iberdrola ya tenía un avance en términos de permisos, diseño e incluso compra de equipos, CFE tendría que iniciar de cero. Por ejemplo, con la licitación de contratos, a menos que hagan adjudicaciones directas, lo que no debería suceder considerando el tamaño de la inversión", apuntó el especialista.

La central de Iberdrola, con una capacidad proyectada de mil 204 MegaWatts, suponía una inversión de mil 200 millones de dólares y la generación de 2 mil empleos.

En un mensaje difundi-

do en redes sociales, el Gobernador sostuvo que la CFE buscará la participación de empresarios locales. "La empresa del Estado licitará su construcción donde empresas veracruzanas tendrán la oportunidad de trabajar", apuntó.

La nueva central operará dentro de la central termoeléctrica "Adolfo López Mateos", de la CFE, que utiliza combustible como insumo.

El senador del Partido Verde, Manuel Velasco, y aliado de Morena, promoverá un punto de acuerdo en la Comisión Permanente para reactivar el proyecto por medio de la conciliación de intereses entre Iberdrola y CFE.

Velasco consideró que las razones para salvar el proyecto energético son la generación de empleos; el posible beneficio en la recuperación hotelera, de servicios y transportes; y la derrama económica sin precedente para Tuxpan y la región norte de Veracruz, en el contexto de la pandemia de Covid 19.

"Hacemos un llamado a la conciliación, tanto a Iberdrola como a CFE, para que, a través del diálogo y el entendimiento, puedan buscar un acuerdo que rescate esta inversión en términos justos", dice en su propuesta de punto de acuerdo.



CON BROCHAZO VIOLAN NORMA

REFORMA / STAFF

Aunque viola una norma internacional en la cromática de redes hidráulicas, el Gobierno de Baja California cumplió su capricho al Presidente.

En abril, en una gira por Mexicali, AMLO cuestionó el color azul del acueducto, por qué dijo era afin al PAN y pidió

pintarlo "como las piedras".

Ahora, el Gobernador de Morena, Jaime Bonilla, gastará 6 millones de pesos en pintar 5 de los 125 kilómetros del acueducto Río Colorado-Tijuana.

La norma establece que los ductos de agua deben ser color azul, para diferenciarlo de gas o petróleo (amarillo), o redes eléctricas (rojo).

Merman ganancias de 'El Marro'

BENITO JIMÉNEZ

Derivado de los operativos federales para combatir a los huachicoleros, los piquetes a ductos de Pemex en Guanajuato han ido a la baja de 2018 a la fecha.

El robo de combustible es una de las principales actividades del Cártel Santa Rosa de Lima, liderado por José Antonio Yépez Ortiz, alias "El Marro".

Mientras que en 2018 Guanajuato registró mil 915 piquetes a ductos, un promedio de 159 eventos mensuales, en 2019 la incidencia bajó a mil 118 piquetes, esto es, 93 casos al mes.

En enero de ese año, el Gobierno federal cerró los

Detienen a fundador de cártel

CÉSAR MARTÍNEZ

Noé Israel Lara Belman, alias "El Puma", fundador del Cártel de Santa Rosa de Lima, que opera en Guanajuato, fue detenido ayer en San Luis Potosí. Autoridades federales capturaron a quien era la mano derecha de José Antonio Yépez Ortiz, "El Marro", actual líder.

ductos para evitar la operación de huachicoleros en Hidalgo, Puebla y Guanajuato. Para 2020, Guanajuato bajó al cuarto sitio nacional en cuanto a robo de com-

En marzo de 2019 se difundió una llamada telefónica entre "El Puma", y el entonces ex Alcalde Cortazar, Hugo Estefanía, donde hablaban sobre qué recursos públicos se podían "ordenar" y cómo podrían imponer candidaturas en el 2021.

Esa llamada provocó diferencias entre "El Puma" y "El Marro".

combustible, con 213 piquetes, es decir, 54 tomas clandestinas en promedio mensual. Las autoridades han comenzado a detener a familiares y operadores financieros.

¿TE ASUSTA TU FACTURA?

De los centros de trabajo, escuelas y centros de entretenimiento, el consumo eléctrico se trasladó a los hogares durante la pandemia.



reforma.com/factura
61097200016

El final de la pandemia era hoy, pronosticó Gatell

NATALIA VITELA

Hace dos meses se esperaba que hoy 25 de junio se registrara el fin de la epidemia de Covid-19 en la Zona Metropolitana del Valle de México.

El 16 de abril, el subsecretario de Salud, Hugo López Gatell, presentó la proyección que fijaba entre el 8 y el 10 de mayo el pico de casos en la región.

"El primer ciclo de la epidemia se puede proyectar que se extendería hasta agotar cerca del 95 por ciento de los casos esperados el 25 de junio", dijo entonces el funcionario en la conferencia matutina en Palacio Nacional.



El 16 de abril, López-Gatell presentó el fallido escenario para el Valle de México.

Hace un par de semanas, el 11 de junio, el funcionario admitió que sus proyecciones habían sido rebasadas y que la epidemia llevaba "estancada" y sin patrón descendente más de dos semanas.

México, con peor caída económica en América Latina: FMI

- Prevé un desplome del PIB de 10.5%, no visto en 88 años
- Crisis por Covid-19 lleva a pronósticos negativos, señala

LEONOR FLORES
—cartera@eluniversal.com.mx

México está entre los países que tendrán la recesión económica más profunda por los efectos de la pandemia del Covid-19 y tiene la peor proyección en América Latina para 2020, de acuerdo con el Fondo Monetario Internacional (FMI).

El organismo ajustó el pronóstico del Producto Interno Bruto (PIB) de México de una caída de 6.6% a un desplome de 10.5%, una cifra de doble dígito que no se ve en el país desde 1932, cuando la actividad se contrajo 14.8%.

Las naciones que más han sufrido con la emergencia sanitaria, con el número de contagios y de fallecidos por el coronavirus también son las que tienen las previsiones más desalentadoras.

México se ubica sólo detrás de Italia y España, que se hundirán 12.8% cada uno, y de Francia, que lo hará en 12.5%; sin embargo, está por encima de países de América Latina, como Brasil y Argentina, con pronósticos de -9.1% y -9.9%,

Proyecciones
(Variación % anual del PIB para 2020)

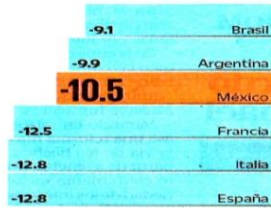

Fuente: Fondo Monetario Internacional (FMI)

El FMI se convierte en la organización más pesimista con el panorama económico de México si se compara con las contracciones de 8.6% de la OCDE, de 7.5% del Banco Mundial, de 6.5% de la Cepal y de 8.8% del Banco de México. La Secretaría de Hacienda mantiene un rango entre -3.9% y 0.1%.

CARTERA A22

RESCATISTAS ENFRENTAN AL CORONAVIRUS



Edomex.— Los llamados para atender a personas con síntomas de Covid-19 son los más peligrosos para los paramédicos del oriente de Nezahualcóyotl. Cuentan que los enfermos no quieren ser llevados al hospital, porque temen morir ahí y no volver a ver a sus seres queridos. A17

OPS: México, con tendencia evidente de aumento de Covid

● La Universidad de Washington estima 88 mil muertos en el país para octubre

5.7

MILLONES DE CONTAGIOS habría actualmente en México, calculan.

JOSÉ MELÉNDEZ, VÍCTOR SANCHO Y RAÚL ROJAS
—elmundo@eluniversal.com.mx

San José/Washington.— Hace cuatro meses se confirmaba el primer caso de coronavirus en un país latinoamericano: Brasil. Hoy, la región sortea, no del mejor modo, el embate de la pandemia, que registra 100 mil 372 fallecimientos y 2 millones 156 mil 992 contagiados.

Las proyecciones para México no son alentadoras: 88 mil 160 decesos para octubre, de acuerdo con la Universidad de Washington, que advierte que el país requiere implementar ya medidas de restricción social, "para reducir la trágica trayectoria de infecciones y muertes".

A la alerta se suma la Organización Panamericana de la Salud, pues señala que México registra una "tendencia evidente" de crecimiento de contagios de Covid-19.

Raúl Rojas, académico de la Universidad Libre de Berlín, formuló un manual para que la población pueda traducir las cifras oficiales que a diario da a conocer el subsecretario de Salud Hugo López-Gatell sobre la pandemia en números más realistas.

El matemático, quien basa sus estimaciones en datos oficiales, concluye que en México actualmente hay 5.7 millones de contagiados y más de 65 mil fallecidos.

MUNDO A14-A15 y CULTURA A27

FRASE DEL DÍA

ANDRÉS MANUEL LÓPEZ OBRADOR:
"¿CÓMO VOY A ESTAR PESIMISTA? TENEMOS QUE CANTAR GRACIAS A LA VIDA, QUE NOS HA DADO TANTO"

PRESIDENTE DE MÉXICO

NACIÓN A8



Reactivarán economía con construcción

● Gobierno de CDMX apuesta por obra pública y privada para generar empleos

987,183

EDUARDO HERNÁNDEZ
—metropoli@eluniversal.com.mx

El gobierno de la Ciudad de México apostará al sector de la construcción para reactivar la economía y generar empleos.

De acuerdo con la mandataria capitalina, Claudia Sheinbaum, se buscará crear 554 mil 800 empleos directos y 432 mil 383 indirectos, tras poner en marcha el programa de reactivación económica, que estará sustentado, principalmente, en el sector de la construcción, así como en otros puestos laborales que se darán a partir de apoyo social.

EMPLEOS se prevén generar en la Ciudad de México.

La jefa de Gobierno detalló que para obra pública hay una inversión histórica de 25 mil millones de pesos, con la que se abrirán 271 mil 34 empleos. Para el caso de obras privadas, se tiene un programa especial para potenciarlas con recursos privados por alrededor de 50 mil 373 millones, que generará 546 mil 364 plazas.

Agregó que también habrá apoyo para 92 mil 398 empresas.

METROPOLI A16

Inoportuno, encuentro de AMLO y Trump: especialistas

ARIADNA GARCÍA Y ALBERTO MORALES
—nacion@eluniversal.com.mx

Expertos en asuntos internacionales consideraron que una visita del presidente Andrés Manuel López Obrador a la Casa Blanca, proyectada para los primeros días de julio, no es oportuna en este momento, puesto que Estados Unidos vive el proceso para renovar su presidencia, en el que Donald Trump busca la reelección.

NACIÓN A4



HACEN RECUENTO DE DAÑOS POR SISMO EN OAXACA

● Más de 2 mil viviendas quedaron dañadas en Oaxaca por el temblor registrado el martes, que ha dejado un saldo de al menos 10 muertos. A12

UN LOBO INDOMABLE

RAÚL JIMÉNEZ MARCA SU GOL 15 DE LA CAMPAÑA EN LA PREMIER LEAGUE Y MANTIENE LAS ILUSIONES EUROPEAS DE LOS WOLVES. B3

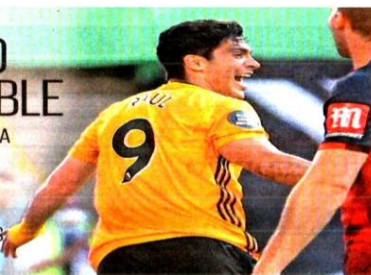

ESPECTÁCULOS ZIÑÓN MORENO ROMPE ESTEREOTIPOS

La actriz de la serie **Control Z** afirma que ser trans es lo menos interesante de ella. A25



EXCELSIOR

EL PERIÓDICO DE LA VIDA NACIONAL

JUEVES 25 DE JUNIO DE 2020 • AÑO CIV TOMO III, NO. 37,549 CIUDAD DE MÉXICO 48 PÁGINAS \$15.00

PARA MAMÁ Y CON MUCHO AMOR

Sebastián y Emiliano Zurita estrenan mañana en Amazon la serie *Cómo sobrevivir soltero*, basada en anécdotas amorosas del primero. El proyecto tiene dedicación a su madre, la fallecida Christian Bach.

FUNCIÓN



Foto: Cortesía Amazon Prime Video

ESFUERZO CONTRA EL OLVIDO

Gabriela Pulido, doctora en Historia, da detalles sobre Memórica, repositorio que difundirá 53 mil objetos históricos y culturales.

PRIMERA | PÁGINA 26



BRILLA AÚN MÁS

Raúl Jiménez siguió imparable en la Premier al marcar su gol 15 en la competencia británica.

ADRENALINA



Foto: Especial



Foto: Elizabeth Velázquez

CLAMAN POR AYUDA DESDE HACE AÑOS

El sismo del martes provocó un desplazamiento en la Unidad Lindavista Vallejo, dañada desde 2014. Vecinos acusan que el gobierno de la CDMX no los ayudó. Tras ser desalojados, ayer algunos pudieron recoger parte de sus pertenencias. En tanto, en Oaxaca el saldo de muertos subió a 10.

PRIMERA | PÁGINAS 9 Y 20

EL SAT EXHIBE A 100 FACTURERAS

El fisco ventaneó en el *Diario Oficial* a un centenar de firmas dedicadas a vender facturas falsas, de las cuales 77 son empresas y 23, personas físicas. Trascendió que entre sus clientes se encuentran compañías como Adidas, Mattel y Bachoco.

PRIMERA | PÁGINA 2

LAS CIFRAS EN MÉXICO:

196,847
CONTAGIOS

947
NUEVOS DECESOS

PRIMERA | PÁGINA 5

EL VIRUS NO DA TREGUA

Lejos de aplanar la curva, México presenta una tendencia muy evidente al crecimiento de casos, alertó la Organización Panamericana de la Salud.

PRIMERA | PÁGINA 6

SE PERfila COMO OCTAVA CAUSA DE DEFUNCIÓN

El covid-19 mata tres veces más que la violencia

POR ANDRÉS MENDOZA

Mientras el coronavirus mata en México a 248 personas al día en promedio, la violencia cobra 81 víctimas.

Los 24 mil 324 decesos por la pandemia representan un promedio de diez cada hora y uno cada seis minutos. En contraste, hay 3.5 homicidios dolosos por hora, uno cada 18 minutos.

De acuerdo con el reporte diario de la Comisión Nacional de Seguridad, entre el 18 de marzo, cuando murió la primera víctima de covid-19 en el país, y el martes 23 de junio, se contabilizaron siete mil 885 asesinatos en el país.

Además, el coronavirus se perfila para entrar al top 10 de las causas de muerte entre los mexicanos, pues con más de 24 mil decesos desplaza a las defunciones

CORONAVIRUS ALERTA

LOS OTROS AZOTES

Principales causas de muerte entre los mexicanos registradas en 2018:



Las enfermedades del corazón cobraron 149,368 víctimas.



Las agresiones (homicidios) mataron a 36,685 personas.



23,414 víctimas cobraron las enfermedades pulmonares.

por insuficiencia renal y enfermedades pulmonares obstructivas crónicas (EPOC), que en 2018 cobraron 13 mil 845 y 23 mil 414 víctimas, respectivamente.

PRIMERA | PÁGINA 4

ANTICIPA UNA RECESIÓN PROFUNDA PARA MÉXICO

FMI estima caída de 10.5% en economía

El Fondo Monetario Internacional calcula una contracción de dos dígitos para el PIB este año; sería la segunda peor caída desde 1932, cuando el país se desplomó 14.92%: analistas

POR PAULO CANTILLO

El impacto de la pandemia por covid-19 provocará una contracción de 10.5% en la economía mexicana este año, anticipó el Fondo Monetario Internacional (FMI). El organismo bajó su previsión de crecimiento para el país desde la anterior estimada en abril, de una caída de 6.6%, lo que implica un deterioro de 3.9 puntos porcentuales en tres meses.

Gabriela Siller, economista en jefe de Banco Base, aseguró que sería la segunda mayor caída desde la época de la Gran Depresión, cuando en 1932 el PIB de México se contrajo 14.92 por ciento. La nueva previsión del FMI es más pesimista que la estimación de desplome de 8.8% que elaboró el Banco de México para este año. Incluso es mayor a la de toda Latinoamérica, la cual apunta a caer a 9.4 por ciento.

El reporte indica que la respuesta de México ante la contingencia es insuficiente al destinar 1.2% del PIB en apoyos, el quinto monto más bajo entre los 55 países analizados por el Fondo.

En tanto, el país presentará un déficit fiscal de 6.0% del PIB este año, lo cual será casi el triple respecto al 2.3% observado el año pasado, de acuerdo con las recientes proyecciones del FMI.

DINERO

"YO ESTOY OPTIMISTA"

El presidente Andrés Manuel López Obrador afirmó que la caída de 10.5% en la economía prevista por el FMI para este año es una proyección pesimista, por lo que no la comparte.

"Yo estoy muy optimista a partir de datos objetivos, reales, duros y sostengo que nos vamos a recuperar pronto", afirmó ayer en su conferencia matutina.

Reconoció que este segundo trimestre del año ha sido "sin duda, el más difícil, pero ya tocamos fondo".

El Presidente invitó a los ciudadanos a ver con optimismo el futuro, pues quienes deben estar pesimistas solamente deben ser aquellos que "antes se dedicaban a robar y ya no pueden, están enojados... Pero nosotros tenemos que cantar 'gracias a la vida que nos ha dado tanto'".

— Isabel González
DINERO | PÁGINA 2

17

MILLONES

de empleos se perderán si el PIB de México se desploma más de 10%, advirtió la Canacintta.



Foto: Reuters

ALISTA ENCUENTRO CON TRUMP Y TRUDEAU ENTRE 6 Y 10 DE JULIO

Fuentes diplomáticas indicaron a *Excelsior* que la reunión en Washington de los tres socios del T-MEC se realizará después de la fiesta de independencia de Estados Unidos.

PRIMERA | PÁGINA 11

CUENTAS FISCALES DE MÉXICO

(Porcentaje del PIB)

DÉFICIT PÚBLICO

Fecha de la proyección:

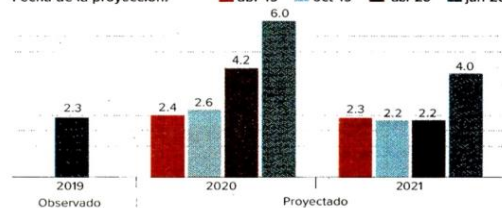

GOBIERNO PERMUTÓ TIERRAS POR OBRA EN SANTA LUCÍA

A cambio de 128 hectáreas para el nuevo aeropuerto, la Sedatu cedió otras 617 a comuneros de Xaltocan para que las convirtieran en propiedad privada. El precio comercial de los terrenos permutados es de 1,851 mdp.

PRIMERA | PÁGINA 17



Foto: Tomada de twitter @MiDurangoMx

COAHUILA Y DURANGO

POLVO OSCURECE LA LAGUNA

Una tolvanera acompañada de vientos sorprendió a la región, afectó el suministro de agua y derribó árboles.

PRIMERA | PÁGINA 17

JOHN ACKERMAN LO CRITICA EN REDES

Ricardo Monreal suma apoyos ante fuego amigo

POR LETICIA ROBLES DE LA ROSA

Al menos 31 integrantes de Morena en el Senado cerraron filas públicamente con Ricardo Monreal, luego de que su coordinador parlamentario recibió ataques en redes sociales.

Antes, a través de su cuenta en Twitter, el académico John Ackerman criticó que Monreal le haya dado una entrevista al periodista Carlos Loret de Mola y pidió a los senadores de Morena cambiar de coordinador.

En respuesta, el senador anunció que no va a confrontarse con nadie y refrendó su



Nunca me voy a confrontar con mis compañeros del movimiento social que tanto nos costó construir."

RICARDO MONREAL
SENADOR POR MORENA

posición de mantener el diálogo con todas las expresiones políticas y todos los espacios informativos.

El zacatecano también destacó en redes sociales su reunión periódica con el presidente López Obrador.

PRIMERA | PÁGINA 10



EXCELSIOR

Pascal Beltrán del Río 2
Francisco Garfías 4
Leo Zuckermann 13



Jorge Zepeda Patterson
"Hemos vivido dos años en un intento de reforma social" - P. 12



Regina Reyes-Heroles
"Los cuatro incentivos para revivir el sector inmobiliario" - P. 18



Agustín Gutiérrez Canet
"Difícil que Trudeau se preste a la reunión en Washington" - P. 9

Corrupción. Gobierno capitalino, Lotería y Conacyt, otras instituciones timadas por las empresas defraudadoras del SAT; ahora suman 143 las que se van a investigación

SEP, Salud y UNAM, entre clientes de las facturadoras en 2017

ISRAEL NAVARRO, CIUDAD DE MÉXICO
Las secretarías de Educación Pública y de Salud, la Universidad Nacional Autónoma de México, el gobierno capitalino, la Lotería Nacional y el Conacyt son

algunas entidades del Estado que eran en 2017 clientes de firmas facturadoras que ya fueron denunciadas por la autoridad federal en turno con cargos de fraude, lavado y evasión al fisco. PAG. 6

Golpe del Ejército
Capturan a un cofundador del cártel de Santa Rosa
V. DÍAZ Y M. RAMOS - PAG. 11

Ni Guardia Nacional pasa
Se atrinchera San Mateo de Mar después de la matanza
O. BRITO Y O. RODRÍGUEZ - PAG. 10

Coronavirus en México



AL MOMENTO
La información de última hora sobre el virus.



PREVENCIÓN
Recomendaciones para frenar la pandemia.



SÍNTOMAS
Cómo se transmite y cómo tratarlo.



TIEMPO REAL
Mapa del avance en el mundo.

FASE 3

POSITIVOS: **196,847**
SOSPECHOSOS: **62,475**
FALLECIDOS: **24,324**

ACTUALIZACIÓN:
24 DE JUNIO
19:00 HRS

• FUENTE:
SECRETARÍA
DE SALUD



Fiscalía: lupa a gobernadores para 2021 de la mano con INE

VÍCTOR HUGO MICHEL, CDMX
Cero dinero ilegal que altere los comicios de 2021. Esa es la premisa del titular de la Fiscalía Especializada en Delitos Electorales, José Agustín Ortiz Pinchetti, frente al proceso venidero; reivindica alianza con el INE y lanza una advertencia a gobernadores, empresarios e incluso a criminales: "Aténganse a las consecuencias". PAGS. 8 Y 9

Día de la Victoria. Rusia repone parada suspendida por el virus

Moscú exhibió su poderío militar un mes y medio después del aniversario del triunfo sobre la Alemania nazi en 1945, que estaba pendiente por la pandemia, entre críticas a Vladimir Putin, quien someterá a consulta su permanencia en el poder. DMITRILOVETSKY/AP

Dólar rebasa los 23 pesos
Subasta Banxico 3,520 mdd para dar liquidez al mercado
SILVIA RODRÍGUEZ - PAG. 19



P. 13
Oaxaca. Sube a 10 la cifra de muertos por el terremoto

Confirma el Presidente que viajará a Estados Unidos "para agradecer" a Trump

PEDRO DOMÍNGUEZ, CDMX
Covid-19 y petróleo serán los temas bilaterales, aunque AMLO y SRE gestionan la participación de Trudeau. PAGS. 6 Y 7

Evaluación de Canacindra
Nueve de cada 10 negocios no están listos para T-MEC
E. DE LA ROSA Y K. GUZMÁN - PAG. 14

Racismo, política y sistemas educativos
Bolsonaro y los ultras

EL ASALTO A LA RAZÓN
CARLOS MARÍN
cmarin@milenio.com
La encrucijada de López Obrador
Lo mejores que López Obrador y Trump tuvieran más y frecuentes encuentros, pero ahora no. PAG. 7

Megatolvanera recorre 200 km en Durango y Coahuila



▲ Imagen tomada de un video en la región lagunera, en la cual se observa la densa tolvanera que recorrió los municipios de Torreón, Coahuila, y Gómez Palacio y Lerdo, Durango. El fenómeno afectó

otras localidades y fue causado por la inestabilidad atmosférica, combinada con vientos y lluvia, informó Víctor Hugo Randeles, jefe del Departamento de Meteorología e Hidrología de Conagua, en Durango.

- Oscureció el cielo en 11 municipios; avanzó con vientos sostenidos de 50 a 79 km por hora
- Derrumbó árboles, postes y provocó cortes de energía en varias zonas
- El polvo del Sahara afectará una semana la Península de Yucatán

CORRESPONSALES
Y LA JORNADA MAYA / P17Y28

Evidente, el incremento de contagios en México: OPS

- Ofrece su apoyo para controlar "lo más rápido posible" la transmisión
- En muchas naciones de América la pandemia no ha llegado a su pico: OMS

AGENCIAS / P3

El acumulado de decesos en el país llega a 24 mil 324

- Se registran 5 mil 437 infectados más; la cifra se acerca a 200 mil

- Se han recuperado 113 mil 596; representan 58 por ciento del total

LAURA POY SOLANO / P4

La ocupación de camas en las unidades militares, por abajo de 60%

- En momentos críticos llegó a 80%, reportan

EDUARDO MURILLO / P5

Logró evitar desbordamiento de nosocomios, como pasó en Europa

Supera México el reto de reconvertir hospitales Covid

- El diseño del plan estuvo a cargo del comisionado Reyes Terán
- El INER era la única institución con experiencia para enfrentar crisis
- Se cuenta ahora con 874 centros que luchan en contra de la epidemia
- Escollo mayor, revertir décadas de precariedad en el sistema de salud

ÁNGELES CRUZ MARTÍNEZ / P2

Rayuela

Nomás faltaban tolveneras y el polvo del Sahara. El país necesita una profunda limpieza.

La Jornada



DIRECTORA GENERAL: CARMEN LIRA SADE // DIRECTOR FUNDADOR: CARLOS PAYÁN VELVER

JUEVES 25 DE JUNIO DE 2020

www.jornada.com.mx

EL TIEMPO CORRE Y NO SE ACLARAN
LOS ASESINATOS DE MIROSLAVA BREACH
Y JAVIER VALDEZ

1191 días 1138 días



7 502228 390008

FMI: caerá México 10.5%; previsión “muy pesimista”: AMLO

- El desplome de la economía mundial, unido a la pandemia, expone el Fondo
- “El país tendrá la mayor baja después de España, Italia y Francia”
- “Sostengo que nos vamos a recuperar pronto”, indica el Ejecutivo
- “Existen datos sólidos sobre el empleo; en julio ya no habrá pérdidas”

DORA VILLANUEVA, ALONSO URRUTIA Y ALMA E. MUÑOZ / P 6 Y 20

Rusia realiza su Desfile de la Victoria acotado por el Covid



▲ El gobierno de Vladimir Putin exhibió lo mejor de su arsenal en la parada por el 75 aniversario de la Victoria en la Gran Guerra Patria, como ese país designa a la Segunda Guerra Mundial. La celebración se aplazó desde el 9 de mayo debido a la pandemia, la cual también

frustró los planes del Kremlin de reunir en Moscú a unos 30 jefes de Estado. Tampoco acudieron contingentes de Estados Unidos, Francia y Gran Bretaña, en calidad de la coalición contra la Alemania nazi de Adolfo Hitler. Foto Ap. JUAN PABLO DUCH, CORRESPONSAL / P 24

Sube a 10 la cifra de muertos por el sismo

Oaxaca: más de 5 mil viviendas dañadas

- El gobernador Murat recorre la zona del epicentro; “son 117 municipios afectados”

JORGE A. PÉREZ ALFONSO Y DIANA MANZO, CORRESPONSALES / P 26

“Podría ser en los primeros días de julio”

López Obrador, listo a reunirse con Trump

- El motivo sería la entrada en vigor del T-MEC; espera que también acuda Trudeau

ALMA E. MUÑOZ Y ALONSO URRUTIA / P 6

OPINIÓN: Napoleón Gómez Urrutia 16 ● Rosa Miriam Elizalde 18 ● Bruno Figueroa 18 ● Jorge Eduardo Navarrete 19 ● Ricardo Patiño Aroca 19 ● Orlando Delgado Selley 23

● Ángel Guerra Cabrera 25 // COLUMNAS: Dinero / Enrique Galván Ochoa 10 ● Astillero / Julio Hernández López 12 ● México SA / Carlos Fernández-Vega 22

● Ciudad Perdida / Miguel Ángel Velázquez 30

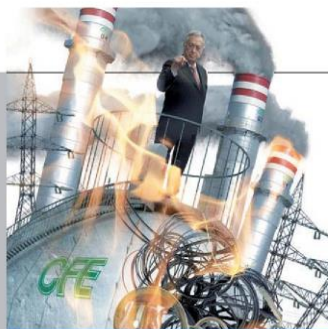

Bloomberg Businessweek México
¿QUIÉN NECESITA RENOVABLES?

IBERDROLA
CANCELA INVERSIÓN EN VERACRUZ; CFE RETOMA PROYECTO.
PÁG. 18

#QuédateEnCasa
Haz tus operaciones desde nuestra Banca en Línea



#HumanismoFinanciero

Intercam.com.mx



EL FINANCIERO

AÑO XXXIX N°10633 · CIUDAD DE MÉXICO · JUEVES 25 DE JUNIO DE 2020 · \$10 M.N. · elfinanciero.com.mx

EN ECONOMÍA, MERCADOS Y NEGOCIOS
ALIANZA CON Bloomberg



ALERTA DE OPS

SIN FRENO, CONTAGIOS EN MÉXICO

México tiene una tendencia "muy evidente" al alza en cuanto al número de contagios por Covid-19, advirtió Jarbas Babosa, subdirector de la OPS. Ayer, según datos de la Universidad Johns Hopkins, México rebasó a Alemania en casos confirmados.

—Victor Chávez / PÁG. 31

CASOS EN MÉXICO

196 MIL 847
CONFIRMADOS

515 MIL 658
PRUEBAS REALIZADAS

24 MIL 324
DECESOS

PÁG. 31

10 MILLONES DE CASOS EN EL MUNDO, PRONTO

ADVIERTEN LA OMS PREOCUPACIÓN POR AL, QUE AÚN NO HA LLEGADO AL PICO DE SU EPIDEMIA.

PÁG. 22

SUPERA LA INFLACIÓN PRONÓSTICOS DE ANALISTAS

El INPC se incrementó 0.32% en la primera quincena de junio, por arriba del 0.21% estimado por expertos. Esto elevó la inflación anual a 3.17%. / PÁG. 7

Regresan las presiones

■ Variación porcentual anual del INPC por quincena



Fuente: INEGI

Pesimismo del FMI sobre México por impacto de Covid-19

PREVISIÓN. Caída del PIB en 2020 será de 10.5%, la mayor en AL

La economía mexicana caerá 10.5 por ciento en 2020 y será la más golpeada entre las grandes economías de la región por la pandemia de Covid-19.

El FMI informó en su reporte de junio que ajustó a la baja sus previsiones, pues la crisis ha sido más grave de lo previsto, la enfermedad no ha sido controlada y afecta aún a las empresas y al empleo a nivel global.

En EU, se estima que la economía caiga en 8 por ciento, comparable sólo con la Gran Depresión de los años 30 del siglo pasado.

Para México hizo el ajuste desde una caída de 6.6 por ciento que esperaba en abril. Para 2021 anticipa una recuperación de sólo 3.3 por ciento. Malhar Nabar, jefe de la División de Estudios Económi-

Los más afectados

País	2020	2021
Italia	-12.8	6.3
España	-12.8	6.3
Francia	-12.5	7.3
México	-10.5	3.3
Reino Unido	-10.2	6.3
Argentina	-9.9	3.9

Fuente: FMI

“Ya tocamos fondo...hay indicios de que empieza la recuperación”

ANDRÉS MANUEL LÓPEZ OBRADOR
 Presidente de México



MERCADOS

REBROTOS DE CASOS DE COVID-19 HACEN CAER A WALL STREET Y 'RESBALAR' AL PESO MEXICANO. PÁG. 12

cos del Departamento de Análisis del FMI, dijo a EL FINANCIERO que al país le ayudaría que el entorno empresarial mejorara. En esta

fase, dijo, la prioridad debe ser ampliar el apoyo fiscal que amigre los riesgos de una recesión mayor. —L. Hernández / PÁGS. 4 Y 5

VEN 'ERROR' DE AMLO POR VISITA A TRUMP

Luego de que AMLO confirmara lo dicho por Donald Trump de que pronto lo visitaría, expertos advirtieron que sería un "error colosal". Rafael Fernández de Castro, de la Universidad

de California, dijo que es riesgoso políticamente para AMLO, porque Trump puede perder la presidencia y no sería un buen mensaje para los demócratas. —E. Ortega / PÁGS. 28 Y 29

ESCRIBEN

ROLANDO CORDERA
 TRISTE EN CRUCIADA / 8

LEONARDO KOURCHENKO
 LA ALDEA / 27

JAVIER RISCO
 LA NOTA DURA / 34

VAN CONTRA USO PERMANENTE DE FUERZAS ARMADAS

APOYAN PRI, PAN, PRD Y MC A LAURA ROJAS PARA IR A LA CONTROVERSIAS. PÁG. 30

INDICADORES PETROLEROS

LA PRODUCCIÓN DE PEMEX EN MAYO FUE LA MÁS BAJA DESDE ENERO DE 2019. PÁG. 9

DAÑOS EN 5 MIL VIVIENDAS DE OAXACA

CONFIRMA ALEJANDRO MURAT QUE VAN 7 MUERTOS. PÁG. 35



Mercados en el mundo retroceden por temores de rebrotes del Covid-19

Las bolsas en el mundo y México dudan del desconfinamiento. **PÁG 17**

Bolsas internacionales | VAR. % INTRADÍA

Alemania	DAX	-3.43
España	Ibex 35	-3.27
Inglaterra	FTSE	-3.11
Francia	CAC 40	-2.92
EU	Dow Jones	-2.72
EU	S&P 500	-2.59
EU	NASDAQ	-2.19
Corea	Kospi*	-1.47
México	IPC	-0.81
Japón	Nikkei*	-0.64
Hong Kong	Hang Seng*	-0.50

FUENTE: REUTERS *Apertura de bolsas en Asia

Inventarios y Covid-19 tiran precio de crudo **PÁG 17**

Peso retrocede 1.31% frente al billete de EU **PÁG 21**

6.41 por ciento perdió la mezcla mexicana equivalente a US\$2.27.

22.7 pesos por dólar fue el cierre, el mínimo de casi un mes.

Finanzas y Dinero

Índice de precios en la primera quincena de junio registra repunte **PÁG 7**

Inflación quincenal | VAR. A TASA ANUAL



FUENTE: INEGI GRÁFICO EE

Opinión

Banxico volverá a recortar la tasa

Joaquín López-Dóriga O. **PÁG 8**

Electrificación de todo, lo que viene

Marco A. Mares **PÁG 24**

Empresas y Negocios



Alerta económica | CORONAVIRUS

Pemex bajó su producción en mayo a 1.633 millones de barriles al día

México cumple con la OPEP en recorte petrolero y con pilón

- La reducción adicional fue de 20,000 barriles diarios respecto del volumen acordado; se rompe racha de 4 meses con promedio superior a 1.7 millones de barriles al día.
- Exportación de crudo en el quinto mes del año se contrajo 9.8%, a 1.06 millones de barriles diarios; México sólo mantendrá recorte hasta junio.

Karol García **PÁG 24**

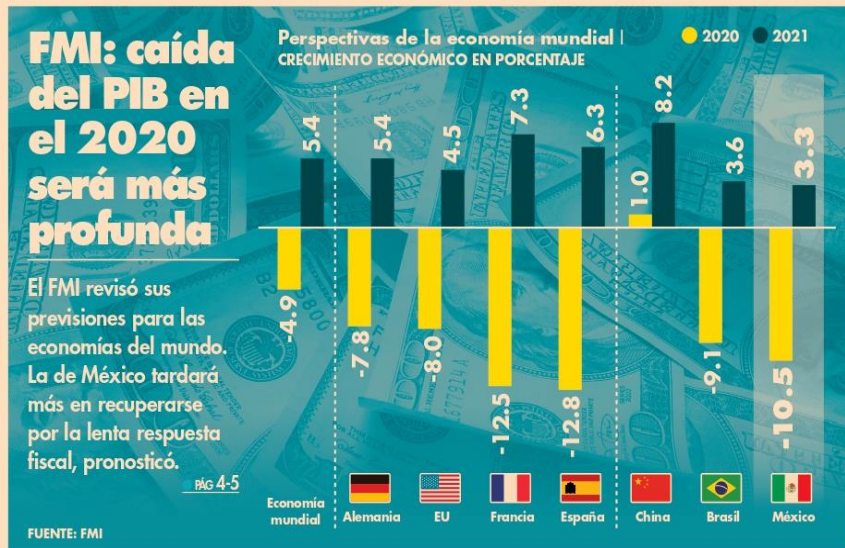

El FMI revisó sus previsiones para las economías del mundo. La de México tardará más en recuperarse por la lenta respuesta fiscal, pronosticó.

DESARROLLO DEL COVID-19 A LO LARGO DEL MUNDO

9.297 millones suman los contagios en el mundo.

CASOS EN MÉXICO

196,847

MUERTES EN MÉXICO

24,324

MUERTES EN EU

121,232

DECESOS TOTALES

478,265

LEA MÁS DEL CORONAVIRUS EN

El rastreador

eleconomista.mx

#AMLOTrackingpoll

En estabilidad

Entre la economía y la violencia en Guanajuato, la aprobación del presidente Andrés Manuel López Obrador acumula cinco días alrededor de 46 por ciento.



CFE podría retomar el proyecto de Iberdrola **PÁG 23**

CDMX crearía más empleo este año que en una década **PÁG 33**

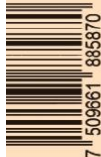

7 509661 885870

EL HERALDO

D E M É X I C O



NUEVA ERA /
AÑO 04 /
NO. 1136 /
JUEVES 25
DE JUNIO
DE 2020

#AMLOVISITASUEXOFICINA

INYECTA LA CDMX 76 MMIDP A EMPLEOS

LA JEFA DE GOBIERNO, CLAUDIA SHEINBAUM, INFORMA QUE TRAS EL EMBATE DE LA EMERGENCIA SANITARIA, LA CIUDAD ACTIVA UN PLAN PARA GENERAR 987 MIL ESPACIOS LABORALES EN COLABORACIÓN CON LA IP

POR CARLOS NAVARRO / P11



FOTO: ESPECIAL

#SORPRENDEALNORTE



FOTO: ESPECIAL

OSCURECE
POLVAREDA
A TORREON
P14

#CRECENDAÑOS

AFECTAN MILES
DE RÉPLICAS A
OAXACA P4

ASA
CRISTINA
LAURELL



FOTO: ESPECIAL

REPROCHA
ESTRATEGIA
DE SALUD P8

#OPINIÓN

ALHAJERO /
MARTHA
ANAYA / P5

TRES
EN RAYA /
VERÓNICA
MALO / P11

EDITORIAL /
CLAUDIA
RUIZ MASSIEU
/ P12

ENCIFRAS

24,324

• REPORTES DE
DEFUNCIONES

#¿Y LAS VÍCTIMAS?

CORROMPIÓ
RED DE
ABOGADOS AL
CEAV: MARA
GÓMEZ



FOTO: ESPECIAL

P9



El cielo en Cancún se pintó de gris ayer por la nube de polvo que llegó del Sahara.

Foto: Cuartoscuro

LLEGA POLVO DEL SAHARA A CANCÚN

Es la nube más grande en 50 años, dicen investigadores; hoy y mañana, la concentración más grande en Yucatán, Quintana Roo y Campeche; perfilan ruta hacia EU por Veracruz y Tamaulipas; peligrosa para las enfermedades respiratorias. **pág. 6**



La Razón DE MÉXICO

www.razon.com.mx

JUEVES 25 de junio de 2020 » Nueva época » Año 12 Número 3442

PRECIO » \$10.00

Ozolotepec, aislado; se dificulta la llegada de ayuda

• Por K. López y F. Sánchez

Trasismo, con unidades de la Sierra Sur de Oaxaca siguen incomunicadas; ni una ambulancia puede entrar; Ejército se abre paso; pobladores levantan escobros con sus manos; ya son 10 muertos. **pág. 8**

ADVIERTEN RIESGO DE VISITA A TRUMP; ÉSTANO SE INSERTA EN PROCESOS INTERNOS: SRE

AMLO plantea que pueda estar Trudeau; diplomáticos Sarukhán y Rozental ven error "colosal", porque el estadounidense busca usarlo con fines político-electorales; Velasco sostiene que es promoción del T-MEC. **pág. 3**

DIFIEREN VISIONES



"A TRUMP sólo le interesa usar al Presidente mexicano como un accesorio de teatro a la luz de las elecciones"
Arturo Sarukhán
Embajador de México en EU



"EL ENCUENTRO propuesto por el Presidente López Obrador tiene como objetivo la promoción de nuestros intereses"
Roberto Velasco
Director general para América del Norte

Ackerman confronta a Monreal; el senador no le da entrada

El académico llama a morenistas a quitarle la coordinación en el Senado por entrevista con Loret; el líder de la Jucopo asegura que es tiempo de impulsar al país. **pág. 4**

YEIDCKOL VA POR FRENTE CONTRA RAMÍREZ CUÉLLAR

• Por Antonio López

La exdirigente de Morena plantea unir fuerzas con los otros aspirantes para que el actual líder no se quede hasta 2021; "ha dañado la imagen del partido". **pág. 5**

• **Javier Solórzano**
2021, rounds de sombra **pág. 2**

• **Jacqueline L'Hoist**
Para que la democracia suceda **pág. 10**

• **Gabriel Morales**
La vicepresidenta **pág. 19**

ORGANISMO YA PONE AL PAÍS EN PEOR SITUACIÓN QUE BRASIL

FMI ve caída mayor de PIB en México, la pasa de -6.6% a -10.5%

Por Ivonne Martínez

CAMBIA su previsión de hace dos meses; desplome económico será el más profundo de AL y el cuarto a nivel global, señala

AMLO se dice optimista de pronta recuperación; estima pérdida de 130 mil empleos en junio y ninguna en julio **pág. 13**

PERSPECTIVAS DE LA ECONOMÍA MUNDIAL



Iberdrola dispuesta a invertir, pero con certidumbre
La compañía mantiene interés en el país con "marcos estables y predecibles"; CFE entra a cubrir hueco de la española tras cancelación de inversión en Veracruz. **pág. 14**

COVID-19 PONE EN ALERTA AL MUNDO

Estados Unidos en la cresta de contagios: 36 mil casos en un día; nuestro país ya supera a Alemania

• En Arizona y Texas las unidades de cuidados intensivos se acercan al colapso; en ese país, en camino de 180 mil fallecimientos **pág. 17**

CASOS EN MÉXICO AYER

196,847 Contagios, hay 40,219 sospechosos

24,324 Muertes, 947 más que las reportadas el martes

• México ya es el número 12 a nivel mundial en contabilización de positivos; ayer, 5,437 nuevos enfermos con Covid-19 **pág. 9**



HOY ESCRIBEN



ESCENARIO | 22

Artistas y directivos negros de Hollywood piden a la industria del cine y TV que dejen de glorificar a la policía e inviertan en contenido antirracista

[Ulises Castañeda]



CULTURA | 14

Carlos Prieto, Premio Crónica, presentará hoy una lectura sobre música clásica; el tema central, una suite para violonchelo de Bach, que ilustra el momento difícil que vivimos

[Ana Laura Tagle Cruz]

LA ESQUINA

El electoral siempre es un momento delicado para que un Presidente mexicano haga una visita a su homólogo de Estados Unidos. La de López Obrador a Trump se entiende sólo en el contexto del T-MEC y por eso no es sólo deseable, sino imprescindible, que asista también el canadiense Justin Trudeau. De otra manera, será hacerle el caldo gordo a un presidente que no se ha distinguido precisamente por ser amigo de México.



Presidente y Director General:
Jorge Kahwagi Gastine

JUEVES, 25
JUNIO 2020
AÑO 25 Nº 8611 / \$10.00
www.cronica.com.mx

LA **CRÓNICA** DE HOY

Para julio, la reunión Trump-AMLO en EU

El presidente estadounidense lo anunció el martes; López Obrador lo confirmó ayer

- ◆ El mandatario de México espera que también asista Justin Trudeau; el motivo oficial, celebrar el inicio del T-MEC
- ◆ El viaje se da en el contexto de una desventaja de 14 puntos del republicano respecto a Joe Biden, según encuestas

[Angélica Villanueva y Redacción]

3 y 19

Planeaba el gobierno contratar a 45 mil especialistas de salud por COVID; no ofreció plaza y sólo han entrado 42 mil

El objetivo no se alcanzó porque a los aspirantes les cambiaron la oferta; de una plaza de base se pasó a un convenio laboral por seis meses

[Daniel Blancas / Primera parte]

4



FOTO: GREENPEACE

GREENPEACE, CONTRA LA TERMOELÉCTRICA DE TULA

Activistas de la organización Greenpeace proyectaron sobre la refinería y la termoeléctrica de Tula el mensaje AQUÍ SE PRODUCE ENERGÍA SUCIA. El grupo informó que un juez concedió suspensión definitiva al amparo que presentaron con el Centro Mexicano de Derecho Ambiental (Cemda), en contra del acuerdo de la Sener que bloquea las energías renovables.

MÉXICO SE ACERCA A LOS 200 MIL CASOS CONFIRMADOS



TOTALES ACUMULADOS

CASOS POSITIVOS 196,847

FALLECIMIENTOS 24,324

ACTUALIZACIÓN SSA AL 24 JUNIO

5

Prevé el FMI impacto negativo de 4.9% a la economía mundial por coronavirus

México, entre los más golpeados; el PIB bajaría 10.5%

[Agencias]

10

ESCRIBEN

◆ LUIS DAVID FERNÁNDEZ ARAYA ◆ UNO ◆ EDUARDO GARCÍA CASAS ◆ DOS ◆ RAFAEL CARDONA ◆ TRES ◆

PEPE GRILLO ◆ TRES ◆ LEOPOLDO MENDÍVAL ◆ CUATRO ◆ SAÚL ARELLANO ◆ CUATRO ◆ JULIO BRITO A. ◆ 10 ◆

DISRUPTORES

Ellos dicen tener el secreto para vender en la crisis

Esta empresa asegura que los tiros de precisión en el marketing pueden representar la diferencia para cualquier compañía que busque sobrevivir en la era del coronavirus.



www.elsoldemexico.com.mx

ENSEÑAN Y APRENDEN LAS LECCIONES DE SHARK TANK MÉXICO

Arturo Elías Ayub reconoce que el reality show sobre emprendedores, que llega a su quinta temporada, ha sido para él un espacio de aprendizaje personal y profesional. **GOSSIP**



El Sol de México

CIUDAD DE MÉXICO | JUEVES 25 DE JUNIO DE 2020 | AÑO LV | NO. 19,723 | ORGANIZACIÓN EDITORIAL MEXICANA

PAQUITA RAMOS DE VÁZQUEZ / PRESIDENTA Y DIRECTORA GENERAL

\$10.00

LA CFE LICITARÁ CENTRAL ELÉCTRICA

Quititan a Iberdrola proyecto en Tuxpan

JUAN LUIS RAMOS Y GALO RAMÍREZ

El gobierno no tiene dinero para reemplazar la inversión de 1,200 mdd, señalan expertos

La construcción de una central de generación de electricidad en Tuxpan sí va, pero sin Iberdrola.

El proyecto para el que Iberdrola destinaria mil 200 millones de dólares será licitado por la CFE.

El gobernador de Veracruz, Cuitláhuac García, dio a conocer que la propia secretaria de Energía, Rocío Nahle, así se lo confirmó en privado.

"El proyecto para Tuxpan se mantiene, pero que es de la @CFEmx y la empresa del estado licitará su construcción donde empresas veracruzanas tendrán la oportunidad de trabajar", escribió García en su cuenta de Twitter luego de que el alcalde Juan Antonio Aguilar dijo a **El Sol de México** que el proyecto estaba en riesgo por la falta de acuerdo entre Iber-

drola y la estatal eléctrica para asegurar el suministro de gas.

Iberdrola nuevamente declinó emitir alguna postura y la CFE, que había respondido a este diario que el proyecto seguía vigente, no respondió a una solicitud de información para conocer los detalles de la decisión.

El alcalde de Tuxpan, Antonio Aguilar, dijo que la empresa española ya había invertido unos 40 millones de dólares en el proyecto y que ya contaba con el terreno y los permisos, así como la logística para iniciar con la obra.

Temían que al final se les fuera a quedar como un elefante blanco", explicó.

El banco Ve por Más (BX-) anticipó que en "el peor de los escenarios" podrían darse más anuncios sobre riesgos de cancelaciones de obras como la de Iberdrola en Tuxpan, esto ante la incertidumbre que hay en el país.

La CFE no tiene presupuesto para cubrir ese gasto de mil 200 millones de dólares, por lo que tendrá que endeudarse, dijo Gonzalo Monroy, director de la consultora GMEC. **Pág. 13**



Juan Velediaz **Pág. 6**
Christel Rosales **Pág. 10**
Juan José Origel **GOSSIP**

CARTA DE RENUNCIA

Atención a víctimas es botín político, acusa Gómez

En su carta de renuncia a la Comisión Ejecutiva de Atención a Víctimas (CEAV), Mara Gómez acusa que se convirtió en un negocio para algunos abogados que, indiferentes ante el dolor ajeno, se acercaron a las madres que buscan a sus hijos desaparecidos y a otras víctimas para litigar y así obtener honorarios millonarios. "No sorprende que estas condiciones, también se haya querido hacer de la CEAV, patrimonio y botín de intereses políticos", escribió quien a inicios de mes y ante el anuncio del recorte del 75 por ciento de su presupuesto, dimitió. **Pág. 4**

Y PIDE PACTO A LA PRENSA

Barbosa oculta cifras

PUEBLA. Puebla rebasó las mil defunciones por Covid-19, según datos de la Secretaría de Salud Federal, cifras superiores a las que el gobierno de Miguel Barbosa Huerta reporta en el estado. **Pág. 20**

ADELANTA EL FMI

México sufrirá su peor caída en casi 100 años

La economía mexicana caerá 10.5 por ciento este año, de acuerdo con el pronóstico actualizado del Fondo Monetario Internacional, el mayor desplome en casi un siglo. **Pág. 14**



Putin celebra el día que vencieron a los nazis

MOSCÚ. El presidente Vladimir Putin pasó revista ayer a un espectacular desfile militar en la Plaza Roja, repleto de tecnología para matar y miles de soldados listos para el combate, una muestra patriótica que, según los críticos, fue diseñada para elevar su popularidad en vísperas de una votación que podría permitir su reelección hasta el año 2036. **PÁG. 25**



7 1503006 1093029

7 1503006 1093036

Iztapalapa suma 1,039 muertos por Covid-19; a nivel nacional son 24,324
Pág. 16



FOTO: DAVID DEOLARTE

Hay por sismo 120 mil nuevos damnificados en la Ciudad de México
Pág. 7



FOTO: LUIS A. BARRERA



f La Prensa Oficial

@laprensaem

www.la-prensa.com.mx

JUEVES 25 DE JUNIO DE 2020

LA PRENSA®



DIRECTOR, LUIS CARRILES | AÑO XCII | NÚM. 33,515 | ORGANIZACIÓN EDITORIAL MEXICANA | PAQUITA RAMOS DE VÁZQUEZ, PRESIDENTA Y DIRECTORA GENERAL

EL PERIÓDICO QUE DICE LO QUE OTROS CALLAN

¡ENEMIGO EN CASA!

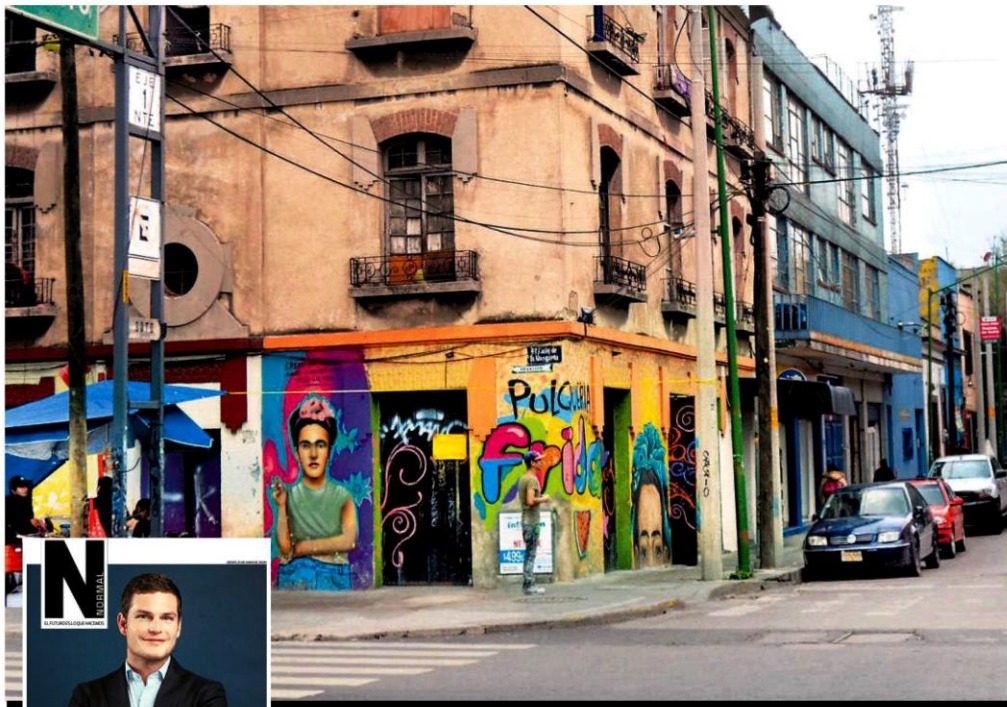

DISMINUYÓ LA COMISIÓN DE DELITOS EN LAS CALLES DE LA CDMX, ASEGURAN AUTORIDADES; PERO SE INCREMENTARON EN LOS HOGARES DURANTE LA PANDEMIA Pág. 4

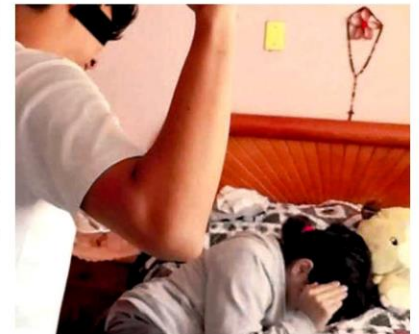

La Colonia Guerrero se reportó entre las más violentas de la ciudad / FOTOS: IGNACIO HUITZIL Y LUIS A. BARRERA



Data mata pandemia: Zestap

Programa de Reactivación Económica generará 987 mil empleos: Sheinbaum

Pág. 3

CDMX

Fiscalía a la vanguardia

La Fiscalía de la capital no detuvo los trabajos para aumentar sus capacidades de investigación pese a la pandemia y la primera generación de Policías de Investigación que se capacitó de manera remota está por graduarse

18

FAN

Sedentarismo, enemigo público

La cuarentena podría agravar la salud de los mexicanos ante la falta de actividad física, por lo que la práctica de ejercicio será fundamental en la nueva normalidad

30

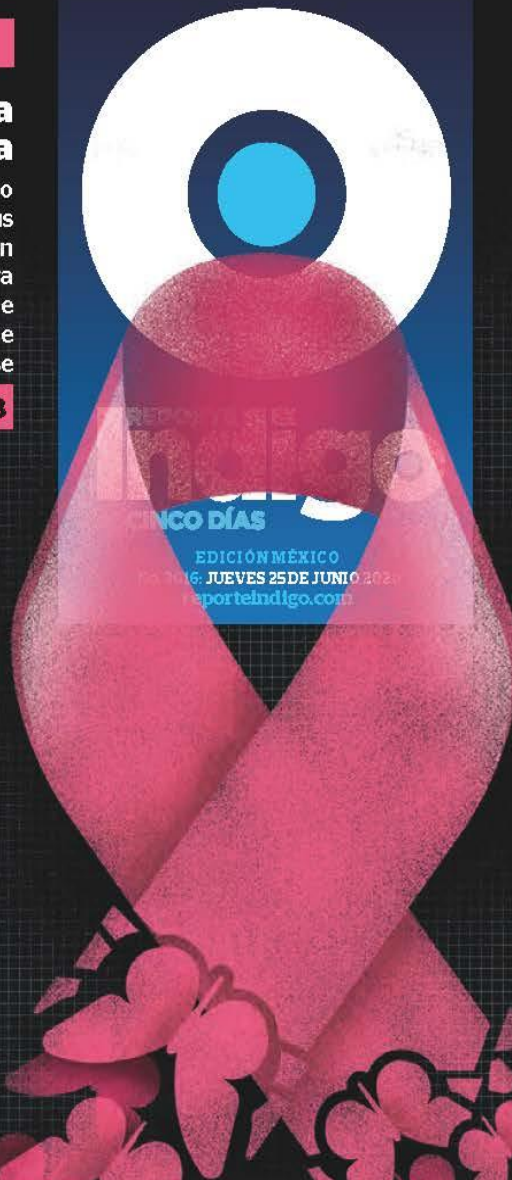

CINCO DÍAS

EDICIÓN MÉXICO
No. 2016. JUEVES 25 DE JUNIO 2020
reporteindigo.com

Mujeres con cáncer de mama han dejado de recibir atención médica gratuita y de calidad por parte de asociaciones particulares que antes las ayudaban debido a que el Gobierno federal decidió recortar sus recursos, ahora quienes no pueden costear los tratamientos, son remitidas a hospitales del Insabi donde muchas veces ni siquiera las reciben

LUCHA INCANSABLE

12



OVACIONES

JUEVES 25 DE JUNIO DE 2020 | NUMERO 25600 AÑO LXXIII

AVALANCHE protege la ecología y se imprime en papel reciclado

http://www.ovaciones.com

Superan 24 mil muertes; casi 200 mil casos

POR URBANO BARRERA

El virus Covid 19 registró ayer en la lista de defunciones de la Secretaría de Salud (Ssa) 949 casos más con lo que se llega a 24 mil 324.

En conferencia de prensa, el doctor José Luis Alomía Zegarra, director de Epidemiología de la Ssa informó que a la fecha se han estudiado 515 mil 658 personas.

De ellas, 256 mil 3336 resultaron negativas y 62 mil 475 sospechosas. Además, 196 mil 847 positivas, de las cuales 24 mil 036 son casos de personas activas contagiadas en los últimos 14 días.

El doctor Alomía indicó que las entidades en las últimas 24 horas reportaron a la Ssa 5 mil 437 contagios (2.8 por ciento) de los últimos días.

Ver página 2

Advierte FMI caída del PIB 10.5 por ciento

Las economías de América Latina sufrirán una contracción más estruendosa de lo anticipado este año debido a la pandemia de coronavirus, dijo el miércoles el Fondo Monetario Internacional (FMI), en momentos en que la región enfrenta elevadas tasas de infección que obstaculizan la recuperación.

En su reporte Perspectivas de la Economía Global de junio, el FMI recortó su cálculo para la variación del PIB de la región a un declive de 9,4% en 2020, en relación a la baja de 5,2% estimada en abril, ya que los efectos del COVID-19 han sido más profundos de lo esperado en el primer trimestre.

Las nuevas proyecciones arrojan panoramas más adversos para las principales economías latinoamericanas. México verá a su economía contraerse en un 10,5% este año, dijo el FMI, una reducción drástica.

Ver página 6

América Latina está en pleno pico por Covid, advierte

México, lejos de aplanar la curva: OPS

Lejos de aplanarse la curva de contagios de Covid 19, México atraviesa "una tendencia muy evidente en el crecimiento en el número de casos", alertó la Organización Panamericana de la Salud (OPS).

Jarbas Barbosa, subdirector de la OPS, respondió en conferencia virtual, que la situación en México es muy semejante a la de Perú, Brasil y Chile, que pasan por un momento de crecimiento en el número de casos, advirtió.

En México, la segunda mayor

economía de América Latina, los contagios siguen creciendo pese a un confinamiento de dos meses y en medio de intentos del país por regresar a una cierta normalidad para reactivar la economía, golpeada por las medidas, alertó ayer a su vez la directora de la OPS, Carissa Etienne.

"En las últimas semanas hay una tendencia muy evidente de crecimiento del número de casos", dijo Barbosa, refiriéndose a México, a la vez que ofreció el apoyo del

organismo para controlar lo más rápido posible "esta ola de transmisión".

México tocó el martes un máximo diario de casos notificados de coronavirus, de 6,288 contagios, elevando la cifra total de infecciones a 191,410. Las víctimas fatales suman 23,377, ubicando a la nación en el séptimo lugar con mayor número de decesos en el mundo, según un recuento de Reuters.

Ver página 12

Iré a Washington con Trump, y pronto: AMLO

"Es muy probable que vaya a Washington y me reúna con Donald Trump, va a ser pronto, nada más estamos esperando para definir el carácter del encuentro", reveló ayer el presidente Andrés Manuel López Obrador.

"Queremos que participe también el primer ministro de Canadá, Justin Trudeau", añadió.

Ver página 3

Van por elección de consejeros

POR PATRICIA RAMIREZ

El presidente de la Junta de Coordinación Política de la Cámara de Diputados, Mario Delgado Carrillo, dio a conocer que se reiniciará el análisis de los perfiles de los aspirantes a consejeros del Instituto Nacional Electoral (INE), para que los cuatro consejeros que faltan sean electos en un periodo extraordinario, el próximo 22 de julio.

Integrantes de la Jucopo se reunieron con los integrantes del Comité Técnico para la selección de los consejeros electorales.

Ver página 5

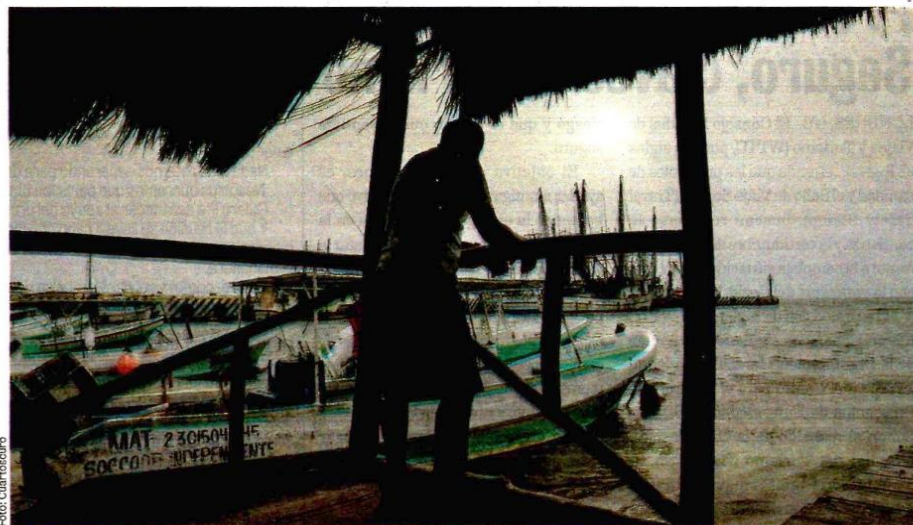

Y AHORA, EL POLVO DEL SAHARA

Las partículas son tan pequeñas que pueden dañar el sistema respiratorio. Jueves y viernes el polvo del Sahara alcanzará la máxima concentración sobre Campeche, Quintana Roo y Yucatán. Se irá por el Golfo. En la imagen, su paso por Quintana Roo.

Ver páginas 2 y 5

VENTANA

Virus, sismo, polvo...

OPINION

DIA HABIL

Alberto Montoya **Página 2**

FRONTERAS...

Fernando Fuentes **Página 11**



RAÚL JIMÉNEZ YA ES EL MÁXIMO ANOTADOR DE INGLATERRA

Con 24 goles, el delantero mexicano se convirtió ayer en el máximo anotador en suelo británico, por su trabajo en la Liga Premier y en la Europa League; con este récord supera al *Kun* Agüero; está tasado en más de 100 mdd y encamina a los "Wolves" a Champions. **Págs. 24-25**



OPINIÓN

FELIPE FUENTES BARRERA

COLABORACIÓN ESPECIAL

UN CÓDIGO DE ÉTICA PARA LA JUSTICIA ELECTORAL

El presidente del Tribunal Electoral del Poder Judicial de la Federación plantea en una colaboración especial la importancia de un código de ética que guíe a los funcionarios a actuar con transparencia en todos los ámbitos de su trabajo. **Pág. 5**

DIARIO **Contra** Réplica

www.contrareplica.mx

No. 445/ Año 02/ Jueves 25 de junio de 2020. **EJEMPLAR GRATUITO**

PERIODISMO DE INVESTIGACIÓN

FMI ve desplome; AMLO apuesta por pronta recuperación

Ente internacional prevé caída de PIB a -10.5 por ciento en México para 2020; "ya tocamos fondo", afirma el Presidente

POR GUADALUPE ROMERO

En América Latina, donde la mayoría de los países aún están luchando para contener las infecciones, el Fondo Monetario Internacional (FMI) prevé que las dos economías más grandes, Brasil y México, sufran contracciones de 9.1 y 10.5 por ciento, respectivamente, para este 2020. En respuesta al ajuste al índice de crecimiento a la baja que el FMI publicó para México, el presidente, Andrés Manuel López Obrador, afirmó durante su conferencia mañanera que él es optimista "a partir de datos, objetivos, datos reales, datos duros... sostengo que nos vamos a recuperar pronto". **Págs. 14-15**

ANDRÉS MANUEL LÓPEZ OBRADOR
Presidente de México

En julio ya no va a haber pérdida de empleo, ese es mi pronóstico. ¿Cómo voy a estar pesimista?"

FONDO MONETARIO INTERNACIONAL

La necesidad de continuar las cuarentenas y el distanciamiento social impactarán más la actividad económica"



LANZA PLAN CONTRA EL COVID Y PRESUME MENOS DELINCUENCIA. Tras ser homenajeada por el Presidente en el día de su cumpleaños, la jefa de gobierno de la CDMX, Claudia Sheinbaum, anunció la creación de 98783 empleos directos e indirectos mediante una inversión de 76,267 millones de pesos en obras públicas y privadas para combatir la crisis económica; presentó los resultados de su estrategia en la materia de seguridad: de junio 2019 a junio 2020 los delitos de alto impacto disminuyeron 44.43%, dijo. **Pág. 11**

• AMÉRICA NO HA ALCANZADO EL PICO, ADVIERTE OMS; MÉXICO REGISTRA REPUNTE, ALERTA OPS. **Pág. 18**

• AUMENTAN HOSPITALIZADOS POR COVID EN NEZA E IZTAPALAPA SUPERA LAS MIL MUERTES. **Pág. 12**

ENTREVISTA CON LORET DE MOLA DESATA PLEITO ENTRE ACKERMAN Y MONREAL

EL ACADÉMICO JOHN ACKERMAN llamó a los senadores de Morena a cambiar a Ricardo Monreal como su coordinador luego de que el legislador le otorgara una entrevista a Carlos Loret de Mola, quien difundió hace algunos días un listado de los bienes inmobiliarios de Ackerman y su esposa. Monreal aseguró que la lucha de facciones destruye los grandes movimientos transformadores. **Pág. 8**

JOHN ACKERMAN
Académico

¿Qué esperan senadores para renovar su coordinación? Ya lo dijo López Obrador. Es tiempo de definiciones."

RICARDO MONREAL
Coordinador de Morena en el Senado

Creo que nosotros, como movimiento, debemos ocupar todos los espacios, en política los espacios vacíos se llenan"

LAS CIFRAS DEL CORONAVIRUS			
CASOS POSITIVOS		MUERTES	
191,410	196,837	23,377	24,324
AYER	HOY	AYER	HOY



Presidente confirma reunión con Trump en EU, pero no sabe cuándo

ANDRÉS MANUEL LÓPEZ OBRADOR, presidente de México, confirmó su viaje a Washington por la entrada en vigor del T-MEC, pero también ya agradecerle personalmente su ayuda para contar con ventiladores y enfrentar la pandemia del coronavirus; descartó que el viaje se realice el 1 de julio, pues ese día hará un evento por haber ganado hace dos años los comicios que lo llevaron a la presidencia. **Pág. 8**



Diputados reanudarán elección de cuatro consejeros de INE

EL PRESIDENTE de la Junta de Coordinación Política de la Cámara de Diputados, Mario Delgado, anunció que el 6 de julio se retomará el proceso para elegir a los 4 consejeros del Instituto Nacional Electoral el próximo 22 de julio. La selección fue aplazada desde el pasado 23 de marzo cuando se suspendieron las actividades por el coronavirus. **Pág. 10**

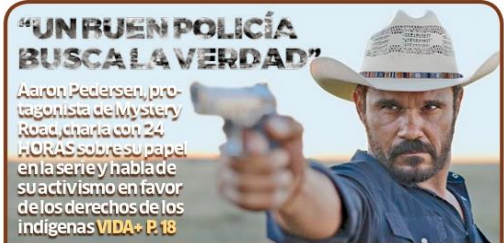

Aaron Pedersen, protagonista de *Mystery Road*, charla con 24 HORAS sobre su papel en la serie y habla de su activismo en favor de los derechos de los indígenas **VIDA P. 18**

RECUERDE, HOY NO CIRCULA



JUEVES 1y2

Toma en cuenta, la verificación reinicia hasta agosto

Nuestras redes sociales opinan

¿En su próxima gira a Washington para reunirse con Donald Trump, cómo debería viajar AMLO a Estados Unidos?

En vuelo comercial
En el avión presidencial



SE BUSCA INICIAR NUEVA ETAPA TRILATERAL DE BIENESTAR: EBRARD

Trump listo y AMLO espera a Trudeau para Cumbre T-MEC

Los presidentes Andrés Manuel López Obrador y Donald Trump se reunirán en julio, en el marco de la puesta en marcha del nuevo tratado comercial. El encuentro, al que se podría sumar el premier canadiense, Justin Trudeau, despertó críticas de líderes de la oposición, por considerar que la visita representaría un claro respaldo a Trump, en momentos en que las encuestas no le favorecen **MÉXICO Y MUNDO P. 5 Y 14**

POR SISMO, 10 MUERTOS EN OAXACA. Murat pide declaratoria de emergencia en 85 municipios **ESTADOS P. 11**

DEFIENDE MUÑOZ LEDO AUTONOMÍA DEL INE. Crece polémica por críticas de AMLO **MÉXICO P. 4**

JUEVES 25 DE JUNIO DE 2020
AÑO IX N° 2216 | CDMX

24 HORAS
EL DIARIO SIN LÍMITES

apoya el periodismo de 24 HORAS

En esta contingencia mantente informado

Recibe de lunes a viernes en la palma de tu mano un ejemplar digital de la edición del día de 24 HORAS, El Diario Sin Límites

Con este código QR entras en contacto con nosotros. O envía "Suscribeme" al 55 1224 8024 y recibe 24 HORAS en tu celular.

Sube la inflación y bajan expectativas de crecimiento

Mientras que el Inegi reportó un alza en los precios de productos y servicios, que llevaron a la inflación anual a 3.17%, su mayor nivel desde marzo, el FMI recortó aún más su pronóstico para el PIB de México este año, al esperar una contracción de 10.5%, ante los efectos del coronavirus **NEGOCIOS P. 16**

TRAS SALIDA DE IBERDROLA, LA CFE LICITARÁ TERMOELÉCTRICA **NEGOCIOS P. 13**

Llega nube del Sahara... ¡afecta sistema respiratorio!

El polvo que llegó a la Península de Yucatán desde el desierto del Sahara incrementa la mortalidad en pacientes con enfermedades respiratorias y cardíacas crónicas, pues tiene partículas PM10 y PM2.5. La nube ya está en Quintana Roo y Campeche **ESTADOS P. 13**

[HTTPS://BITLY/POLVO SAHARA](https://bitly/polvo-sahara)

México, cerca de los 25 mil muertos por Covid y los golpeteos políticos dominan la agenda **MÉXICO P. 3**

La pandemia en los estados

- **Quintana Roo.** Buscan reapertura de actividades gradual y segura.
- **San Luis Potosí.** Suma esfuerzos para impulsar el turismo, por crisis.
- **Puebla.** El pacto contra Covid es de buena fe, dice el gobernador Barbosa. **ESTADOS P. 11 Y 12**

Impulsan empleos

Luego de que se perdieron 220 mil trabajos por la pandemia, Sheinbaum lanza plan para crear 987 mil empleos **CDMX P. 6**



CRIBEN Todo mexicano llegado a Estados Unidos lo nota: en los mostradores de migración los más severos, los más exigentes, son mexicanos



José Ureña
Adrián Trejo

P.3
P.5

Omar Sánchez de Tagle
Enrique Campos **P.13**
P.17

VIERNES
26 DE JUNIO

↑ 24°C

Sexy lips. Este verano llena tus labios de color y diversión.

Pág.
26

Puntos
de vista

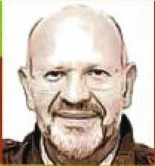

Raymundo
Rivo Palacio

Racismo y
discriminación

Pág. 4



Irene
Muñoz

Mensajes
cruzados

Pág. 23



Gabriela
Sotomayor

Entre
populistas
te veas

Pág. 22



J. S.
Zolliker

El círculo
rojo

Pág. 24



ejecentral



No. 206 • Año 5 • Del 25 de junio al 1 de julio, 2020

ejocentral

Expediente García Luna

La investigación de la UIF

Recortes periodísticos y algunos datos financieros integran el caso contra el exfuncionario. **Pág. 18**

LA TRAMA VENEZOLANA

Empresas mexicanas bajo la lupa por corrupción. **Pág. 14**

Alejandro Magno

Recientes pruebas científicas revelan el legado cultural y genético de este estratega de la guerra. **Pág. 24**

Incluye el

**REPORTE
ESPECIAL
Covid-19**

Más países registran rebrotes de Covid-19, y los mercados tiemblan.



Ilustración:
Gilberto Bobadilla
para ejecentral