

# AMLO y Trump tienen primer desencuentro

- Presidente de EU: México “no hace nada” para parar migrantes
- El plan es darles empleo aquí, responde López Obrador

**VÍCTOR SANCHO, ALBERTO MORALES Y MISAEL ZAVALA**  
—nacion@eluniversal.com.mx

Por primera vez desde que llegó al cargo, el presidente Andrés Manuel López Obrador respondió a una crítica de Donald Trump.

El estadounidense dijo que México “no hace nada” para detener a los centroamericanos que cruzan su frontera, ante lo cual el mexicano respondió: “Él tiene una visión que respeto y considero legítima, pero



**“México no frena el flujo de ilegales a nuestro país. Habla mucho y no hace nada. (...) ¡Podríamos cerrar la frontera sur!”**

**DONALD TRUMP**  
Presidente de Estados Unidos



**“Estamos proponiendo que se puedan dar visas de trabajo en México. Estamos en condiciones de hacerlo”**

**ANDRÉS MANUEL LÓPEZ OBRADOR**  
Presidente de México

nosotros tenemos como estrategia fundamental para atender este fenómeno la creación de oportunidades de empleo y de bienestar”.

Ayer Trump amenazó —por séptima ocasión desde octubre— con que si México no frena el paso de migrantes rumbo a Estados Unidos él cerrará “la maldita frontera”.

Vía Twitter, el canciller Marcelo Ebrard comentó que México “actua-

rá con responsabilidad y dignidad en el tema migratorio. Buscaremos entendimiento, sí, pero siempre exigiremos respeto como nosotros respetamos a los demás”.

El miércoles, la secretaria de Gobernación, Olga Sánchez Cordero, advirtió que está en formación en Honduras una caravana con hasta 20 mil personas.



# Trump y AMLO confrontan posiciones sobre migración

- Presidente de EU: México no hace lo suficiente; amenaza con cerrar la frontera
- Reclamo es legítimo, pero tenemos concepción distinta del problema: Ejecutivo

**VÍCTOR SANCHO,  
ALBERTO MORALES  
Y MISAEAL ZAVALA**

Corresponsal y reporteros  
 —nacion@eluniversal.com.mx

Los presidentes de México, Andrés Manuel López Obrador, y de Estados Unidos, Donald Trump, tuvieron su primer desencuentro derivado de la migración de hombres, mujeres y niños de naciones centroamericanas hacia el norte de la región.

Trump recuperó ayer una de sus grandes amenazas contra México y, por séptima vez desde octubre de 2018, advirtió que o se frena a los migrantes que cruzan el país con miras a llegar a su territorio o sufrirán las consecuencias en forma de “cierre de la maldita frontera” y coste económico.

El mandatario estadounidense despertó a Washington y México con un mensaje en Twitter:

“México no está haciendo NADA para ayudarnos a frenar el flujo de inmigrantes ilegales a nuestro país. Hablan mucho y no hace nada. De igual modo, Honduras, Guatemala y El Salvador se han llevado nuestro dinero por años y no hacen nada. ¡Podríamos cerrar la frontera sur!”.

También muy temprano, en su conferencia de prensa, López Obrador aclaró que México ayudará a detener el flujo de migrantes centroamericanos a Estados Unidos por medio de visas de trabajo en nuestro país.

“Es que él [Trump] tiene una visión, que respeto y que considero legítima, pero nosotros tenemos como estrategia fundamental para atender el fenómeno migratorio la creación de oportunidades de empleo y de bienestar”.

Tras el mensaje matutino de

Trump, López Obrador dijo que es legítimo que hagan esos reclamos, pero su gobierno tiene una concepción, si no distinta, con otros matices.

Incluso destacó que la instrucción que tienen el canciller Marcelo Ebrard y la secretaria de Gobernación, Olga Sánchez, es que se apoye esta petición, “esta demanda del gobierno de Estados Unidos”, dijo.

Pero más tarde, impulsado por los diferentes triunfos que está acumulando últimamente y enarbolado por sus seguidores, Trump se desató en un mitin de campaña en Michigan, exigiendo al gobierno mexicano que haga más para parar la “invasión” que llega a través de su frontera.

Insistió, también, en Twitter: “Tenemos una emergencia nacional en nuestra frontera sur. Los demócratas se niegan a hacer lo que saben que es necesario: enmendar nuestras leyes migratorias—. ¡Resolvería inmediatamente el problema! México, con las leyes migratorias más fuertes del mundo, se niega a ayudar con la migración ilegal y las drogas!”.

Por la noche, el canciller Marcelo Ebrard señaló: “México actuará con responsabilidad y dignidad en el tema migratorio. Buscaremos entendimiento, sí, pero siempre exigiremos respeto como nosotros respetamos a los demás”.

El discurso de Trump contrasta con las buenas prácticas que dijeron haber tenido las secretarías mexicana y estadounidense del ramo, Olga Sánchez Cordero y Kirstjen Nielsen, respectivamente, en su reciente encuentro en Miami para tratar el tema. “Necesitamos un poco más de ayuda en la frontera”, exigió Trump a México.

En el discurso en Michigan no faltó su oda al muro fronterizo. “Esta-

mos construyendo el muro”, repitió varias veces, enorgullecido por su declaración de emergencia y por haber derrotado la oposición demócrata con su primer veto. Sus seguidores lo vitorearon.

“Vamos a construir el muro en diferentes localizaciones simultáneamente”, prometió a una base que recuperó el canto de “*Build the wall*” (Construye el muro).

Por la mañana, el presidente López Obrador reiteró que su gobierno respeta la postura del presidente Trump y lo van a ayudar. “No vamos a decir: ‘Este es un problema de Estados Unidos’ o ‘Es problema de los países centroamericanos, no nos corresponde a los mexicanos, no vamos a ayudar’”, dijo.

El miércoles pasado, la secretaria de Gobernación, Olga Sánchez Cordero, advirtió que se tiene noticia sobre la conformación en Honduras de una nueva caravana de migrantes que podría integrar a 20 mil personas y que es conocida como “caravana madre”.

En Palacio Nacional, durante su conferencia de prensa matutina, el presidente López Obrador afirmó que su gobierno ayudará a detener el flujo de migrantes centroamericanos a Estados Unidos por medio de visas de trabajo en nuestro país.

Dijo que se propone dar trabajo a 80 mil personas en Chiapas, 300 mil por los proyectos en el Istmo de Tehuantepec y el Tren Maya.

Destacó que los flujos migratorios de mexicanos a Estados Unidos son muy bajos, porque los connacionales ya no buscan trabajo en ese país y la mayoría son trabajadores de los países de Centroamérica. ●

# 7

**VECES** desde octubre de 2018 Donald Trump ha amenazado con el posible cierre de la frontera sur de Estados Unidos si no se frena a los migrantes que cruzan México.



En Michigan, Donald Trump exigió al gobierno mexicano que haga más para parar la "invasión" que llega a través de su frontera.

**"México no está haciendo NADA para ayudarnos a frenar el flujo de inmigrantes ilegales. Hablan mucho y no hace nada (...). ¡Podríamos cerrar la frontera sur!"**

**DONALD TRUMP**  
Presidente de Estados Unidos



Andrés Manuel López Obrador insistió en que su gobierno respeta la postura de Donald Trump y lo van a ayudar brindando visas de trabajo a migrantes.

**"No vamos a decir: 'Este es un problema de Estados Unidos' o 'Es problema de los centroamericanos', 'No nos corresponde a los mexicanos, no vamos a ayudar'"**

**ANDRÉS MANUEL LÓPEZ OBRADOR**  
Presidente de México

# Advierte a la CNTE: no trafiquen plazas

## LÓPEZ OBRADOR DIJO QUE NO TOLERARÁ CORRUPCIÓN

El Presidente instruyó a agotar el diálogo con los maestros sobre la reforma educativa, pero sostuvo que ni a los más radicales se les permitirá hacer negocio con la nómina magisterial

POR ARTURO PÁRAMO

Luego de que la Coordinadora Nacional de Trabajadores de la Educación (CNTE) se inconformó con la nueva reforma educativa, el presidente Andrés Manuel López Obrador recalcó que no se permitirá a nadie lucrar con las plazas docentes.

"No queremos venta de plazas ni trafiques con la nómina. Corrupción no se permite a nadie, aunque sean los más radicales o extremistas de izquierda o de derecha", advirtió ayer en su conferencia matutina.

Tras garantizar al magisterio que se respetarán

sus derechos laborales y se eliminarán las evaluaciones punitivas, dijo que Esteban Moctezuma, secretario de Educación, escuchará las peticiones de los maestros, pues la oferta del gobierno siempre será el diálogo.

López Obrador instruyó al funcionario eliminar de la reforma educativa todas aquellas disposiciones que afecten a los docentes. "No les voy a dar el gusto a los conservadores que digan que somos iguales. No", recalcó.

Anoche y tras una semana de bloqueos, la CNTE retiró el plantón que mantuvo afuera de la Cámara de Diputados.

Los inconformes amenazaron con regresar el martes, día en que continuarán las negociaciones sobre la reforma educativa.

— Con información de Vanessa Alemán e Ivan E. Saldaña



Se cancela por completo la reforma educativa. Claro, no queremos venta de plazas ni trafiques con la nómina."

**ANDRÉS MANUEL  
LÓPEZ OBRADOR**  
PRESIDENTE DE MÉXICO



Foto: Sunny Quintero

El titular del Ejecutivo federal pidió a Esteban Moctezuma, secretario de Educación, quitar de la reforma todo lo que afecte a maestros.

Continúa en siguiente hoja



# Pese a radicales, no se permitirá venta de plazas

“TRAFIQUES CON LA NÓMINA NO”, ADVIERTE LÓPEZ OBRADOR

El Presidente garantiza que no habrá represión en contra de maestros de la CNTE: instruye a la SEP a dialogar

POR ARTURO PÁRAMO  
[arturo.paramo@glmex.com.mx](mailto:arturo.paramo@glmex.com.mx)

El presidente Andrés Manuel López Obrador puntualizó que su gobierno no tolerará la venta de plazas que realizaba la Coordinadora, y que es una de las prebendas que ese sindicato exige que se le devuelvan.

“Se cancela por completo la reforma educativa. Claro, no queremos venta de plazas ni trafiques con la nómina. Eso no.

“Pero en todo aquello que pueda significar el que se mantengan disposiciones que afecten a los maestros he dado instrucción que se quite todo, porque no les voy a dar el gusto a los conserva-

dores que digan que somos iguales. No.”, recalcó el Presidente en su conferencia de prensa matutina.

Cuestionado sobre el rechazo de la CNTE al dictamen de contra de la reforma educativa, que elimina parte de las modificaciones legales hechas por la anterior administración, el titular del Poder Ejecutivo expuso que la única salida que plantea a ese sindicato es el diálogo. Y reiteró que no se ejercerá la represión en contra de la Coordinadora.

“Si ya hicimos lo más importante, que es rechazar la mal llamada reforma educativa, pues que quede bien, que no haya excusas, porque hay grupos, lo digo con todo respeto, que son muy conservadores, con apariencia de radicales, y lo que quieren es hacer sentir o proyectar la idea que somos iguales nosotros”, enfatizó.

El Presidente insistió en que pese a la radicalización

de la CNTE, el gobierno no los reprimirá ni impedirá su derecho a la manifestación.

Ante las protestas de integrantes de la Coordinadora Nacional de Trabajadores de la Educación (CNTE), el secretario de Educación, Esteban Moctezuma, escuchará sus peticiones y no afectarán sus derechos laborales, aseguró Andrés Manuel López Obrador.

Recalcó que no se permitirá la venta de plazas magisteriales pese a la radicalización de la postura de la CNTE, y que la oferta del gobierno a ese sindicato seguirá siendo el diálogo.

“La instrucción que tiene el secretario de Educación es que escuche a todos los grupos, que les explique: no va a haber evaluaciones punitivas, no es el propósito afectar los derechos laborales del magisterio”, planteó.

Acusan a funcionarios menores  
**Va Fiscalía  
 a Sedatu  
 por peces  
 pequeños**

Imputan a directora  
 y a jefa de área;  
 libran acusación  
 Robles y Zebadúa

ABEL BARAJAS

La Fiscalía General de la República anticipó que imputará a dos ex funcionarios menores de la Tesorería de la **Sedatu** como probables responsables de haber autorizado los 185 millones de pesos que, presumiblemente, fueron desviados a través de un convenio con la Universidad Politécnica Francisco I. Madero.

La fiscal Mónica Martell Olguín informó que imputarán penalmente a Martha Lidia Montoya Santos, ex directora de Tesorería, y Nory Carolina Pérez Tome, Jefa de Departamento de Bancos,

ambas de la **Sedatu**.

Así lo dio a conocer durante la audiencia en la que un juez federal del Reclusorio Norte decidió no vincular a proceso a Francisco Javier Báez Álvarez, ex director de Programación y Presupuestación de la dependencia, por ejercicio indebido del servicio público.

Según la teoría del caso de la FGR, Pérez Tome y Montoya Santos autorizaron el pago a la universidad, luego de tener el aval de Báez.

Además del propio Báez, el ex Oficial Mayor de la **Sedatu**, Emilio Zebadúa, y la ex titular de esa **Secretaría**, Rosario Robles, señalados de ser los artífices de estafas y saqueos, seguirán sin acusaciones legales.

Montoya Santos ha esta-

do implicada en la desaparición de los convenios originales que fueron utilizados para desviar más de 185 millones de pesos.

Se trata del convenio general y del específico que suscribieron la dependencia y la Universidad Politécnica Francisco I. Madero, de Hidalgo, los cuales, según las investigaciones, fueron utilizados para transferir dinero a través de subcontrataciones a empresas "fantasmas".

En noviembre, Héctor José de la O Chi, director de Programación y Presupuestado de la **Sedatu**, declaró a la FGR que dichos documentos no estaban en los archivos, al igual que nueve oficios con los que se justificaron los pagos por 185 millones 839 mil 480 pesos por servicios que nunca se entregaron.



## Popocatépetl. Aumenta la actividad del coloso

Autoridades de Protección Civil reportaron ayer dos explosiones en el volcán, una a las 6:51 de la mañana y otra a las 7:48 de la noche, con la consecuente exhalación de ceniza y expulsión de material incandescente.

JOSÉ CASTAÑARES/AFP

## En riesgo, 156 mil de tres entidades

Los gobiernos del Estado de México, Puebla y Morelos contemplan ya las rutas de una eventual primera fase de evacuación.



# Aumenta actividad del *Popo*; en riesgo, 156 mil habitantes

**Protección Civil.** El volcán tuvo ayer explosiones, lanzó material incandescente y columnas de ceniza

REDACCIÓN  
CIUDAD DE MÉXICO

El volcán Popocatepetl aumentó su actividad en las últimas horas, por ello los gobiernos del Estado de México, Puebla y Morelos contemplan en una primera fase la evacuación de aproximadamente 156 mil personas, 71 mil, 60 mil y 25 mil, respectivamente.

César Orlando Flores, coordinador general de Protección Civil de Puebla, dijo que la zona de más alto riesgo contempla seis municipios, donde se ubican 24 comunidades a las faldas del coloso.

Comentó que ante una posible evacuación, se tiene que dialogar con las personas que se rigen por usos y costumbres, y que no es fácil hacerles comprender la peligrosidad del volcán.

En tanto, José Alfredo González Rodríguez, comandante de la 25 Zona Militar, dijo que está listo para implementar una evacuación en caso de ser necesario.

El titular de la Secretaría General de Gobierno (SGG) en Puebla, Fernando Manzanilla Prieto, comentó que la alerta amarilla fase 3 es para revisar las rutas de evacuación, los sistemas de transporte en caso de que se requiera una evacuación y verificar los canales de comunicación.

Señaló que el gobierno de Puebla activó los protocolos de prevención y seguridad ante el cambio de fase de nivel de Alerta, siguiendo las recomendaciones del Centro Nacional de Prevención de Desastres.

“Todo está en una situación de normalidad, el volcán tiene tres semáforos, el verde, el amarillo y el rojo. El amarillo es preventivo y el semáforo rojo tiene dos fases. Seguimos en el mismo nivel, Amarillo y pasó de fase 2 a fase 3. Un siguiente paso implicaría una situación de alarma”, explicó.

Ayer, a las 6:51 horas se registró una explosión que dejó una columna de ceniza de 2.5 kilómetros de altura y a las 19:48 un estallido de moderada intensidad.

El coloso lanzó fragmentos incandescentes hasta dos kilómetros y una columna de ceniza de tres kilómetros.

## Coordinación

Luis Felipe Puente Espinoza, coordinador estatal de Protección Civil del Estado de México, explicó que están en coordinación con los estados de Morelos y Puebla debido a la reciente actividad que ha tenido el Popocatepetl.

Sostuvo que tienen prepara-

do un plan de emergencia para evacuar a los 71 mil habitantes de localidades cercanas al coloso y reubicarlos en los 266 refugios de emergencia.

El mandatario mexiquense, Alfredo del Mazo informó que las autoridades de los tres niveles de gobierno mantienen la coordinación para atender cualquier situación que se presente en las inmediaciones del volcán Popocatepetl, debido a que en las últimas horas incrementó su actividad.

En Morelos, en caso de que el semáforo de alerta volcánica supere la fase tres, el gobierno estatal tendrá que evacuar a alrededor de 25 mil personas de los poblados más cercanos al coloso, afirmó el coordinador estatal de Protección Civil, Enrique Clemen Gallardo.

El funcionario llamó a la población a no alarmarse, ya que el cambio no implica el crecimiento del riesgo.

Asimismo, la titular de la Secretaría de Gestión Integral de Riesgos y Protección Civil del Gobierno de Ciudad de México, Myriam Urzúa, pidió a los capitalinos no hacer caso a rumores que promueven el pánico ante el incremento en la ac-

tividad del volcán.

“Les quiero decir que esto es preventivo (cambio de fase 2 a fase 3) y no tenemos información de que esté en riesgo la población de la capital”.

Advirtió que “CdMx lo que va a tener es ceniza”, y detalló que el fenómeno se dará principalmente en la parte sur de la capital en las alcaldías Tláhuac, Xochimilco, Tlalpan, Iztapalapa y Coyoacán. ■

Con información de: Jaime Zambrano, Heriberto Santos, Fabián Rodríguez, David Monroy y Adyr Corral/ Puebla, Edomex, Morelos y CdMx

Y ADEMÁS

## En Veracruz, solo ceniza

El cambio de alerta de semáforo amarillo fase 2 a 3 del Popocatepetl solo implica para Veracruz un mayor monitoreo y el único riesgo es la probable caída de cenizas; en caso de que eso ocurra se informará de inmediato, dijo la secretaria de Protección Civil, Guadalupe Osorno.



## Fase preventiva

En los últimos días el coloso ha arrojado gran cantidad de material incandescente, por lo que las autoridades han pedido a la población estar alerta y no acercarse al volcán, que está en constante observación.

### 19:48 horas

Se registró la última explosión de ayer. Lanzó fragmentos incandescentes hasta 2 km sobre las laderas.

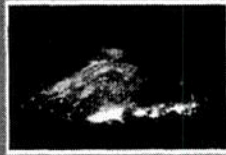

**Población en riesgo**  
Edomex:  
71 mil habitantes

Puebla:  
60 mil

Morelos:  
25 mil

De acuerdo con Protección Civil de la Segob, en los 25 kilómetros alrededor del volcán hay más de 360 mil habitantes y 105 mil viviendas.

### Flujo de material volcánico

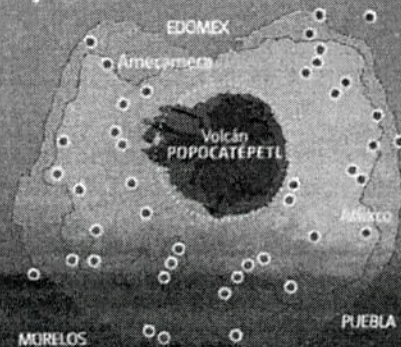

### Monitoreo (marzo 2019)

● Exhalaciones

● Explosiones

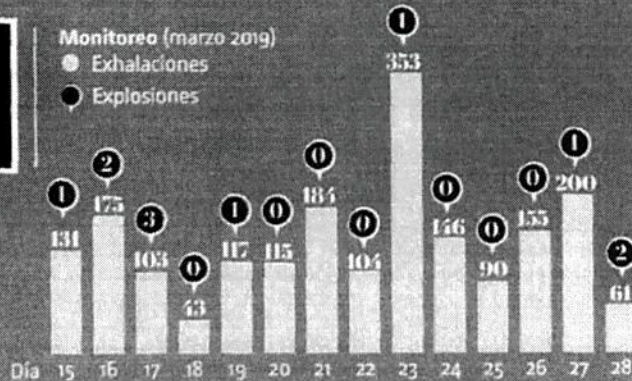

### Semáforo de alerta



### FASE 3

#### Actividad intermedia a alta

- Crecimiento de domos de grandes dimensiones y su destrucción en explosiones fuertes.
- Persistencia de fumarolas, gas y caída leve de cenizas en áreas cercanas.
- Explosiones de intensidad creciente con lanzamiento de fragmentos incandescentes.
- Posibles flujos piroclásticos de mediano alcance.

**2013**

año en que el semáforo de actividad llegó a amarillo fase 3.