

Fecha 26.12.2019	Sección Economía	Página PP-4
----------------------------	----------------------------	-----------------------

Piden política industrial contra bajo crecimiento

PRODUCTIVIDAD. Clave para crecer 5% cada año, prevén

"México necesita depender más de sí mismo para modernizarse, generar riqueza..."

FRANCISCO CERVANTES
Presidente
de Concamín



La economía de México seguirá a flote, pero mantendrá el 'prolongado' periodo de bajo crecimiento y crecientes rezagos, si no se instrumenta una política industrial efectiva, alertó la Confederación de Cámaras Industriales.

El organismo empresarial señaló que es imprescindible impulsar una política industrial para lograr un crecimiento de 5 por ciento sostenido por 20 años; crear un millón de empleos formales bien remunerados al año, y reducir la pobreza en 12 millones de personas en seis años.

José Luis de la Cruz, director general del Instituto para el Desarrollo Industrial y el Crecimiento Económico, expuso que el promedio de crecimiento tanto del sexenio como del periodo enero-octubre ya es negativo, por lo que es necesario elaborar un programa contingente de reactivación económica.

La Confederación de Cámaras Nacionales de Comercio, Servicios y Turismo espera que en 2020 se tengan las condiciones para poner al país en la ruta del crecimiento.

Continúa en siguiente hoja



Página 1 de 4
\$ 170082.00
Tam: 859 cm2

Fecha 26.12.2019	Sección Economía	Página PP-4
----------------------------	----------------------------	-----------------------

INICIO MAZATLÁN ESTADOS MUNDO POLÍTICA CONIX
 mica), entre los más importantes.

Dijo que el motor exportador se mantiene en funcionamiento, aunque se desacelera el crecimiento de las exportaciones manufactureras.

“Si la economía de Estados Unidos pierde brío, tal y como lo anticipa la Reserva Federal, habrá menos pedidos para los exportadores mexicanos y se debilitará el funcionamiento del único motor que ha impulsado el crecimiento de la economía mexicana”, sostuvo.

Es por ello que es necesario aumentar la participación del contenido nacional de las exportaciones, pasando del 30 al 40 por ciento en los siguientes seis años.

HAY ESPACIO PARA CRECER

En contraste, la Confederación de Cámaras Nacionales de Comercio, Servicios y Turismo, espera que en 2020 se tengan las condiciones

para iniciar en el país la ruta del crecimiento económico, y que si no se retrasa la ratificación del T-MEC y se dan las inversiones que se espera que se realicen, aun podría ser mayor el crecimiento del PIB y llegar hasta 2.5 por ciento el próximo año.

“Se espera que en el primer trimestre del 2020 tengamos el T-MEC, y antes de que se ratifique por los tres países como ya está en proceso de realizarse, genera certidumbre, lo cual ayudará en lo económico, pues eso es lo que más ha afectado a México en el estancamiento del crecimiento”, reiteró.

OPORTUNIDAD.

En un análisis, los industriales del país aseguraron que es necesario que se eleve la inversión pública a 5 por ciento del PIB para 2024.

A pique

Comportamiento de la producción manufacturera en México.

■ Enero a octubre de cada año, Var. % anual

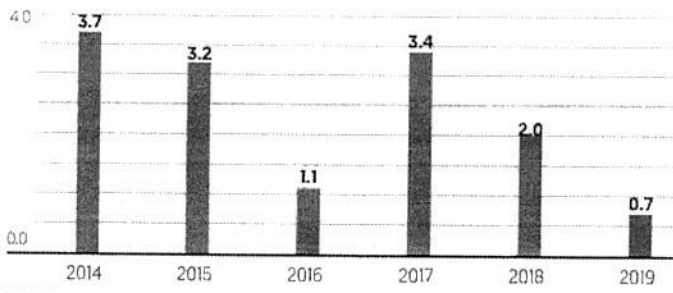

Fuente: INEGI

1

MILLÓN DE EMPLEOS

Formales son los que se requieren crear cada año en México para combatir a la pobreza.

40%

DEBERÁ

Alcanzar el contenido nacional de las exportaciones en los siguientes seis años, según la Concamin.

Fecha 26.12.2019	Sección Primera	Página PP
---------------------	--------------------	--------------

Pide apoyo de reguladores para lograr objetivo

Busca la CFE poner más candados a IP

Realiza audiencias con la CRE y Cenace para realizar cambios que le favorezcan

MAYELA CÓRDOBA
 Y DIANA GANTE

La Comisión Federal de Electricidad (CFE) busca terminar con la regulación que favorece la participación privada en el sector como resultado de la reforma energética e incluso busca revertir esquemas de participación privada que vienen desde 1992.

Para alcanzar este objetivo ha solicitado el apoyo de los órganos reguladores de energía.

En un documento denominado "Pliego Petitorio", con fecha de 2 octubre, la CFE identificó 80 temas para fortalecerse, los cuales requieren el respaldo de la Comisión Reguladora de Energía (CRE), del Centro Nacional de Control de Energía (Cenace) y de la Secretaría de Energía (Sener)

De estos temas, 14 son considerados de "atención urgente" y hasta esa fecha se habían realizado 8 audien-

cias con comisionados de la CRE, se integraron 11 mesas de trabajo con directivos de la Sener y se llevaron a cabo 33 reuniones.

Las adecuaciones que exige la CFE no requieren modificaciones a las leyes, pero sí cambios a manuales, resoluciones y acuerdos de distintos entes reguladores del sector eléctrico.

El pasado fin de semana, el Financial Times señaló que la intención del "Gobierno nacionalista" de México es consolidar la generación eléctrica en manos del Estado.

Para lograrlo, la CFE planteó, entre otros temas, limitar la capacidad de entrada en el sistema eléctrico a plantas renovables intermitentes, es decir, aquellas que no están generando energía en todo momento.

En este sentido, solicitó al Cenace establecer un límite y diferir la entrada en operación de proyectos cuya construcción no ha arrancado.

"Para los nuevos generadores intermitentes que se requieren conectar al SEN (Sistema Eléctrico Nacional) condicionar su operación a que no representen riesgo

para la confiabilidad del suministro", refirió la CFE en el Pliego.

La CFE también quiere que la CRE cancele permisos que se otorgaron mucho antes de la reforma del año 2013, al amparo de cambios legales de 1992, para que sociedades de autoabasto -grupo de empresas que construyen una planta eléctrica para usos propios- con una conformación distinta a la original no puedan generar energía.

Incluso, se quiere obligar a estos permisionarios a vender la energía excedente a la CFE.

"Esto representa un exceso, pues no sólo implica destruir la inversión de esas empresas, sino que pretenden que se venda la energía a CFE al precio que ellos quieren", dijo una fuente del sector privado que pidió el anonimato.

En el Pliego, la CFE demandó también aumentar su aportación de energía a Suministro Básico para venta de electricidad a usuarios residenciales.

De prosperar esta solicitud, sería necesario cambiar las reglas para que las plantas de CFE generen durante más tiempo, aun cuando sean más costosas que las privadas.



Fecha 26.12.2019	Sección Primera	Página PP-3
---------------------	--------------------	----------------

TERCER DÍA DE CRISIS POR ASEDIO A EMBAJADA

Presión de Bolivia a México, mayor que la de dictaduras: SRE

Por **Jorge Butrón**

EL DIRECTOR de Mecanismos Regionales asegura que amenaza como la de ahora no se vivió ni con Argentina, Chile...

Asilados con orden de aprehensión

- Juan Ramón Quintana, ex primer ministro de la Presidencia
- Héctor Arce, ex ministro de Justicia
- Wilma Alanoca, ex ministra de Cultura y Turismo
- Nicolás Lagunam, agencia de Tecnología

CANCILLERÍA acusa que se mantiene acoso a sede; defiende asilo a 9 exfuncionarios de Evo; analiza ir a tribunal internacional

Amaga con acudir a tribunales si persiste hostigamiento

Embajada de México sigue bajo asedio de Bolivia, denuncia SRE

MAXIMILIANO REYES, subsecretario para América Latina, muestra fotos del acoso; vigila a toda hora, relata; afirma que mantendrá asilo pese a presiones por parte de dictaduras

• Por **Jorge Butrón**

jorge.butron@razon.com.mx

La embajada de México continúa bajo asedio, intimidación y hostigamiento de agentes de seguridad de Bolivia debido a la presencia de vehículos oficiales afuera y en las inmediaciones de la sede diplomática, denunció el subsecretario para América Latina y El Caribe, Maximiliano Reyes Zúñiga; mientras que la embajada mexicana advirtió que de persistir esta situación acudiría a tribunales.

"Así 'cuida' la policía de Bolivia al personal diplomático de México, tomándoles fotografías, incluso dentro de la Residencia Oficial", destacó en redes sociales el funcionario, al compartir imágenes de la presencia de patrullas y policías en el sitio.

Relató que se trata de un acoso en la zona en la que también se encuentran

nueve exfuncionarios del gobierno de Evo Morales, pues contra cuatro de ellos hay órdenes de aprehensión vigentes.

Ante estas acciones, el Gobierno mexicano solicitó a su contraparte sudamericana garantizar la inviolabilidad de las misiones diplomáticas y explicar el actuar de sus funcionarios en la sede, por lo que convocó hoy a la encargada de negocios de ese país, Karen Longaric, a un diálogo, pues reiteró su disposición de mantener la protección a los funcionarios de ese país.

Reyes Zúñiga agregó que no sólo se trata de policías en la entrada de la embajada, sino presencia de agentes en las montañas cercanas, Jeeps que se esconden entre las calles y que vigilan en todo momento y a toda hora quién entra y quién sale del lugar, por lo que se mantienen el "alerta permanente ante las acciones de hostilidad".

Desde el pasado 23 de noviembre, el Gobierno de México, a través de la Can-

cillería, expresó su preocupación por considerar que se trata de una excesiva presencia del personal de inteligencia vigilando la representación mexicana, lo que generó críticas a nivel internacional; hecho ante el cual Bolivia aseveró que no prevé una intervención, pues señaló que se actúa con respeto al Convenio de Viena, que regula las relaciones diplomáticas y consulares; y ayer la embajada insistió, mediante una nota diplomática, que no descarta emprender acciones jurídicas y/o políticas ante organismos y tribunales internacionales.

Informes de medios en Bolivia aseguran que hay al menos una veintena de exfuncionarios en resguardo, situación por la que, según medios locales, se ha reforzado esta semana la presencia de autoridades, que incluye la visualización de aparatos electrónicos, como drones, hecho que denunció previamente el ex-



Página 1 de 2
\$ 107381.00
Tam: 643 cm2

Continúa en siguiente hoja

VAR - Varios
Varios

Fecha 26.12.2019	Sección Primera	Página PP-3
----------------------------	---------------------------	-----------------------

mandatario Evo Morales.

Ante este panorama, el director general de Organismos y Mecanismos Regionales Americanos de la Secretaría de Relaciones Exteriores (SRE), Efraín Guadarrama, señaló que cuando México ha brindado protección a perseguidos en el pasado, siempre ha sido objeto de presiones por parte de dictaduras (Argentina, Chile, Nicaragua, Uruguay, etc.); "sin embargo, la amenaza de ingreso, como la que ahora vivimos en La Paz, no tiene precedente", aseveró a través de su cuenta de Twitter.

Asimismo, hizo referencia a la solicitud de la presidenta de esa nación, ya que Jeanine Añez demandó a la delegación mexicana entregar a la brevedad a los funcionarios "fugitivos" que se encuentran al interior de la embajada.

"En cualquier caso, será respetada la determinación del Estado asilante y exigir el salvoconducto para los perseguidos. El

Ministerio de Relaciones Exteriores notificó a la embajada de las órdenes de aprehensión, después de que el Estado mexicano les otorgara el asilo", puntualizó.

En tanto, el Canciller Marcelo Ebrard pidió respetar la inmunidad diplomática y la integridad de la representación mexicana.

Por separado, el viceministro de Seguridad Ciudadana de Bolivia, Wilson Santamaría, exigió al Gobierno de México poner a disposición de la justicia de su país a los exministros del gobierno de Evo Morales, a los que presuntamente protege.

Señaló que Juan Ramón Quintana, exministro de Presidencia; Nicolás Laguna, exdirector de la Agencia de Tecnología; y Héctor Arce, exministro de Justicia, son algunas de las personas que se encuentran asiladas y a las que la justicia de su país requiere a disposición, debido a que por

las causas penales que se les imputan no pueden gozar de asilo.

Por ello, reprochó que México no haya cooperado con Bolivia, ya que en un primer momento, la mandataria sudamericana Añez aceptó por razones humanitarias que se le diera asilo político al expresidente Evo Morales; no obstante, le preocupa que México le dé ayuda a los funcionarios para evadir a la justicia.

"Del país no van a salir; en realidad nuestra preocupación es que ellos reciban cooperación de funcionarios todavía acreditados ante nuestro gobierno", sostuvo.

o el dato

La oposición en ese país denunció nepotismo de la sucesora de Evo Morales por la "descarada participación de familiares de Jeanine Añez" en el gobierno.

24

Días estuvo asilado en México Evo Morales antes de viajar a Argentina

"**ASÍ 'CUIDA'** la policía de (Bolivia) al personal diplomático de (México), tomándoles fotografías, cuando incluso están dentro de la Residencia Oficial"

Maximiliano Reyes
Subsecretario para América Latina

Evidencian cerco policial

A través de redes sociales, personal de la Residencia Oficial muestra imágenes de la constante presencia del gobierno de Añez.

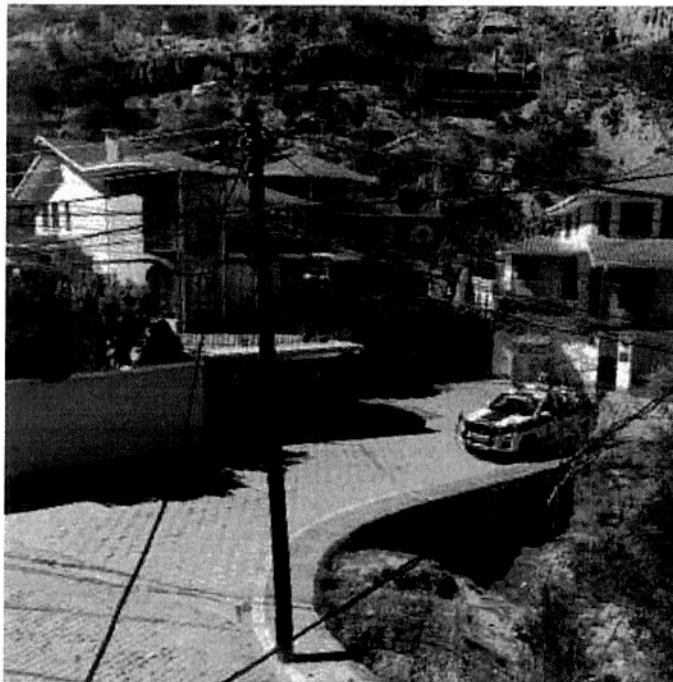

En la entrada del lugar se mantiene una patrulla de ese país.



Elementos policíacos realizan rondines en las inmediaciones del sitio.



Desde la montaña hay cuadrillas que observan al personal mexicano.