



## RECHAZA AMLO INVERSIÓN EXTRANJERA EN TREN TRANSÍSTMICO

JUCHITÁN, OAXACA

AMBIENTE NO SE AFECTARÁ, DICE

# En Transístmico no habrá capital extranjero, 'no inventen': AMLO

MARIANA LEÓN

El presidente Andrés Manuel López Obrador pidió que "no anden inventando" sobre el Tren Transístmico

El presidente Andrés Manuel López Obrador pidió que "no anden inventando" sobre el Tren Transístmico

que conectará al Pacífico con el Golfo de México—, porque no tendrá inversión extranjera y no se despojará a los dueños de las tierras, sino que se les hará "socios".

Durante un mitin en el municipio de Juchitán, Oaxaca, López Obrador advirtió: "Les digo que no anden inventando que va a venir inversión extranjera y que vienen los extranjeros a apoderarse del Istmo. Mentira, todo lo vamos a

hacer con inversión pública, y si hay participación de inversión privada, va a ser de mexicanos, no va a haber extranjeros. Para que quede claro".

El Presidente agregó que "no se va a afectar en nada el medio ambiente, al contrario, vamos a respetar la naturaleza, ya hablé de que vamos a sembrar miles de hectáreas de árboles maderables en el Istmo. Vamos a ser respetuosos del medio ambiente".

Continúa en siguiente hoja



Página 1 de 2  
\$ 108306.00  
Tat: 547.cin2

Explicó que tampoco se despojará a los campesinos de sus tierras ni se les dará millones de pesos para que "se echen a perder" gastando el dinero, sino que se les hará "socios" del proyecto.

"Vamos a consultar siempre a las comunidades, a los pueblos y, además, van a participar; nada de que 'te compro la tierra y tú ya ve qué haces, te vas a ilusionar, porque vas a recibir tu dinero', millones de pesos y te acabas con ese dinero rápido, porque compras camionetas y las trocas y te mareas y te echas a perder. No, así no, no es comprar; solamente lo barato se compra con el dinero. Es, a ver: 'Vas a par-

ticipar, tú vas a ser socio también en esta empresa y vas a tener tus rendimientos. Vas a ser tomado en cuenta. A nadie se le va a despojar de sus bienes'. Todo esto lo explico para que quede claro que es para beneficiar, no para perjudicar".

López Obrador reiteró que, durante los primeros meses de su gobierno, se ha controlado la inflación y se ha aumentado la recaudación de impuestos.

"Está controlada la inflación, es decir, la carestía de la vida, no están subiendo tanto los precios en el tiempo que llevamos. Ese es un buen dato, si se compara con lo que sucede en otros países donde hay carestía, hay inflación", aseguró

el mandatario.

López Obrador agregó que "está aumentando la recaudación de impuestos, es decir, estamos recaudando más que el año pasado, porque la gente le tiene confianza al gobierno, saben que lo que pagan de impuestos no se lo van a robar los funcionarios, porque ya se acabó la corrupción tolerada desde arriba. Vamos a acabar por completo con la corrupción, con la impunidad".

Durante su visita al municipio de Salina Cruz, el Presidente recorrió las instalaciones de la refinería "Antonio Dovalí", donde les recordó a los trabajadores que habrá inversión para su rehabilitación.



**VISITA.** El Presidente recorrió las instalaciones de la refinería Antonio Dovalí, ubicada en Salina Cruz, Oaxaca.

Preven que AICM siga saturado

# Pagarán pasajeros la deuda del NAIM

Quedan 4 bonos por 4 mil 200 mdd por los que se deben pagar rendimientos

AZUCENA VASQUEZ

A partir de este año y hasta 2026, la deuda por el cancelado aeropuerto de Texcoco costará anualmente 210.8 millones de dólares o 4 mil 24 millones de pesos, según el Grupo Aeroportuario de la Ciudad de México (GACM).

Ese dinero provendrá de la Tarifa de Uso de Aeropuerto (TUA) que se cobra a los pasajeros del Aeropuerto Internacional de la Ciudad de México (AICM).

Los recursos se destinarán a pagar a los inversionistas la rentabilidad prometida por los bonos de deuda del fideicomiso MexCAT que fueron emitidos para financiar el Nuevo Aeropuerto Internacional de México (NAIM).

En la pasada Adminis-

tración federal se emitieron 6 mil millones de dólares de bonos, de los cuales, la Secretaría de Hacienda a cargo de Carlos Urzúa recompró en diciembre mil 800 millones.

Así, quedan 4 mil 200 millones de dólares en el mercado por los que se tendrán que pagar rendimientos.

Además, se deberán reservar anualmente 200 millones de dólares -50 millones por cada emisión de bonos- como garantía para los inversionistas, explicó Javier Villazón, director corporativo de finanzas del GACM.

Ese recurso también provendrá de la TUA.

Las emisiones tienen distinto año de vencimiento, una deberá liquidarse en 2026 y otra en 2028. Una vez liquidada la de 2026, los rendimientos a pagar bajarán a 181.1 millones dólares anuales.

En el caso de las emisiones de 30 años, con vencimientos en 2046 y 2047, el

directivo explicó que sus plazos se reducirán alrededor de 10 años, gracias a que tendrán más recursos tras la liquidación previa de dos emisiones.

Desde que se concibió el desarrollo del aeropuerto en Texcoco, se contempló que su construcción sería pagada con la TUA del actual aeropuerto hasta 2023, año en que se preveía el inicio de operaciones del NAIM.

Gerardo Ferrando, director general del GACM, dijo que aún con los compromisos, el mantenimiento del AICM no está en riesgo.

La TUA genera 500 millones de dólares anuales.

Fernando Gómez, especialista de aviación criticó que ahora todo va a depender de que el actual aeropuerto siga operando con saturación.

“De qué se trata? ¿De resolver el problema de saturación del aeropuerto o dejarlo saturado para seguir cobrando más a costa de los riesgos operativos?”, cuestionó.





### Para largo

Monto de los bonos emitidos para financiar el NAIM más los intereses que deben cubrirse:  
(Millones de dólares)

VENCIMIENTO	CAPITAL*	CUPÓN**
2026	700	29.7
2028	700	27.1
2046***	700	38.5
2047***	2,100	115.5
<b>TOTAL</b>	<b>4,200</b>	<b>210.8</b>

\* Monto de deuda actualizado tras la recompra de bonos por mil 800 mdd.

\*\* Rentabilidad garantizada al inversionista.

\*\*\* Está previsto que la fecha de vencimiento se adelante alrededor de 10 años.

Fuente: GACM

Pedro Sánchez se alista a tejer las alianzas para su reelección

# Gana el PSOE en España; el PP se derrumba

- Podemos y los regionalismos moderados se unirían a socialistas
- Con su avance, los nacionalismos tienen llave para la gobernabilidad
- El derechista Ciudadanos se coloca como tercera fuerza política
- El neofranquista Vox obtiene 24 escaños: "es sólo el principio", afirma

JOSETXO ZALDUA, ENVIADO; ARMANDO G. TEJEDA, CORRESPONSAL

**"Demostramos que se puede vencer al totalitarismo"**



▲ El Partido Socialista Obrero Español y su líder, Pedro Sánchez, lograron ayer domingo una clara victoria en los comicios españoles, al obtener 123 diputados. La participación de más de 75.75 por ciento del

electorado fue clave en estos resultados. "Con nuestro triunfo ha ganado el futuro y perdido el pasado", dijo eufórico el actual jefe de Gobierno en su discurso ante simpatizantes, en Madrid. Foto Ap

Continúa en siguiente hoja



**NECESITARÁ ALIANZAS PARA FORMAR GOBIERNO**

# Amplia victoria de Pedro Sánchez

Demostramos que se puede ganar al totalitarismo, afirmó

**ARMANDO G. TEJEDA**  
CORRESPONSAL  
MADRID

El Partido Socialista Obrero Español (PSOE) y su líder, Pedro Sánchez, cosecharon este domingo una victoria sin paliativos en las elecciones generales, al obtener 123 diputados, con un respaldo de casi 7 millones 500 mil ciudadanos. Además, el llamado "bloque de izquierdas" venció holgadamente al "bloque de la derecha", con lo que se abren varias posibilidades para tejer alianzas de gobierno y buscar la reelección de Sánchez como presidente del gobierno.

"Hemos demostrado a Europa y al mundo que se puede ganar a la reacción y al totalitarismo", dijo un eufórico líder socialista, quien se comprometió "a luchar contra la desigualdad y la injusticia".

La contraparte de la noche electoral fue el derechista Partido Popular (PP), que obtuvo el peor resultado de su historia, al sumar únicamente 66 diputados -71 menos que en 2016-, con lo que su líder, Pablo Casado, se convirtió en el gran derrotado de los comicios. Los números reflejan el revés del PP: en sólo tres años perdió más de 3 millones 600 mil votantes y pasó de representar 33 por ciento del electorado a únicamente 16,7 por ciento.

Las elecciones generales españolas confirmaron que el Congreso de los Diputados estará fragmentado en cinco grandes partidos los próximos cuatro años y el bloque de la "izquierda" o "progresista" arrolló al conservador. Una de las claves fue la alta participación, que superó 75,75 por ciento, es decir, que de

los 36 millones 800 mil ciudadanos convocados a las urnas acudieron a votar unos 28 millones.

Con 99,63 por ciento de los votos escrutados, el PSOE obtiene 123 diputados; el PP, 66; la formación Ciudadanos (Cs), 57; Unidos Podemos

(UP), 42; y la emergente de extrema derecha Vox, 24. Para completar las 350 eurules del Congreso están las formaciones autonómicas o nacionalistas: 15 de Esquerra Republicana de Catalunya (ERC); siete de Junts per Catalunya (JxCat); seis del Partido Nacionalista Vasco (PNV); EH-Bildu, cuatro; Coalición Canaria (CC), dos; Navarra Suma, dos, y Compromís, uno; y el Partido Regionalista de Cantabria (PRC), uno.

La otra gran victoria del PSOE fue que recuperó el control del Senado, que en las legislaturas recientes había estado dominado con mayoría absoluta por el PP. En esta ocasión el PSOE será el grupo mayoritario, con 123 senadores; le seguirá el PP, con 55 (en 2016 obtuvo 130); ERC (10); PNV (nueve); Cs (tres); Navarra Suma (tres); JxCat (dos); CC (uno); EH-Bildu (uno) y Agrupación Socialista Gomera (uno).

Esta cita electoral se presentó como la pugna entre los dos grandes bloques, en el que la izquierda ganó con creces, al sumar en conjunto entre los socialistas y UP 165 diputados, lo que representa el apoyo de más de 11 millones 100 mil personas. Mientras el bloque conservador o "trifachita", como se le denominó peyorativamente, sumó entre los tres partidos 147 escaños, pero que supone en realidad una cifra similar de 11 millones 100 mil personas.

Con estos resultados, el único que podría buscar la formación de un nuevo gobierno sería el socialista Pedro Sánchez, que ya tiene el compromiso de UP de apoyar un futuro gobierno de "coalición", y aunque no alcanzan la mayoría absoluta, que está en 176 diputados, si superarian una eventual investidura en segunda votación por mayoría simple.

El líder socialista salió al balcón de la sede su partido, donde lo esperaban miles que coreaban su

nombre y recuperaban el grito de la resistencia antifascista del "¡No pasarán!" para recordar que le cerraron el paso a la extrema derecha.

Sánchez afirmó eufórico: "El PSOE ha ganado las elecciones generales. Y con ello ha ganado el futuro y ha perdido el pasado. Hay que reivindicar la democracia y la defensa que ha hecho el conjunto del país en defensa de los derechos y las libertades que hemos conseguido juntos estos años. No queremos la involución, la reacción, el retroceso, queremos un país que avance y mire al futuro. También hemos mandado un mensaje nitido a Europa y al mundo, de que se puede ganar a la reacción y al autoritarismo. Hemos ganado las elecciones y vamos a ganar España".

Cuando la multitud le gritaba que "Con Rivera no", en alusión a que no se plantee hacer un pacto de gobierno con el líder de Cs, el mandatario español respondió con un enigmático: "Nosotros no vamos a imponer cordones sanitarios a nadie mientras respete la Constitución".

La imagen de la derrota y la desolación estaba en la sede central del PP, donde no había ningún seguidor, el escenario montado para celebrar estaba vacío. Ahí compareció Pablo Casado, el joven nuevo líder del PP que sustituyó hace menos de un año al ex presidente Mariano Rajoy, quien fue a su vez defenestrado por el socialista Sánchez tras una histórica moción de censura impulsada por los numerosos y graves casos de corrupción en la derecha.

Casado felicitó a su rival y reconoció que "el resultado ha sido muy malo. Al PP le gusta ganar y ganar siempre. Llevamos varias elecciones que estamos perdiendo nuestro apoyo electoral y nos vamos a poner a trabajar desde ahora para recuperar ese apoyo y el espacio del centro-derecha, que al fragmentarse difícilmente se convierte en una

Continúa en siguiente hoja



Fecha  
**29.04.2019**

Sección  
**Primera**

Página  
**PP-2-3**

opción ganadora”.

Insistió en que la clave fue la división en el seno del voto de la derecha e insistió en que trabajará en el futuro por una eventual coalición o alianza, se supone que con Vox y Cs.

En la sede de Ciudadanos se celebró la jornada electoral como una victoria parcial, una vez que la formación incrementó 80 por ciento sus apoyos, al pasar de 32 a 57 diputados y convertirse en la tercera fuerza, superando a UP.

Su líder, Albert Rivera, se mostró eufórico, aunque reconoció que hay “una mala noticia y es que Sánchez e Iglesias van a formar gobierno con los nacionalistas. Pero la buena noticia es que hay un proyecto ganador, que sí que cree en España y si tiene futuro. Ciudadanos se erige en la esperanza y el futuro de España. Vamos a hacer una oposición leal a la Constitución, a la economía de mercado, a la Unión Europea. Les prometo que más pronto que tarde vamos a gobernar España”.

En la sede de UP había caras largas. Perdió más de un millón 400 mil votantes y pasó de tener 75 diputados a sólo 42. La lectura de

su dirigente, Pablo Iglesias, fue que “el peso parlamentario del bloque progresista supera al bloque de las tres derechas. Nos hubiera gustado un mejor resultado, pero es un resultado suficiente para cumplir los dos objetivos: frenar a la derecha y construir un gobierno de coalición de izquierdas. Ahora toca desempeñarnos con mucha discreción y cumpliremos el mandato de trabajar para que haya un gobierno de coalición de izquierda”.

El líder de Vox, Santiago Abascal, compareció triunfalista, al recordar que su formación pasó en sólo tres años de 40 mil a más de 2 millones 600 mil votantes. Y afirmó: “Esto es sólo el principio. A partir de ahora nos va a tocar luchar para iniciar una reconquista. Y le podemos decir a toda España que Vox ha venido para quedarse. Hoy es un momento también de preocupación, porque no ha sido posible expulsar al frente popular. España hoy está peor que ayer, pero eso significa que Vox es más necesaria y ya está dentro del Congreso”.

En la sede de Barcelona de ERC

hubo celebración por todo lo alto el triunfo electoral de la formación soberanista de izquierda, al convertirse por primera vez en el más votado en Cataluña en unas elecciones generales.

El líder del PNV, Andoni Ortuzar, advirtió que “Euskadi es nacionalista y ha votado nacionalista en un tono propositivo y constructivo. Aquí una vez más se ha visto de manera latente que la ciudadanía vasca no votó a la ultraderecha reaccionaria, que ha tenido un respaldo nulo y eso nos satisface y nos lo tomamos como una victoria”.

En EH-Bildu, su líder, Arnaldo Otegi, celebró la noche electoral como una gran victoria, ya que pasó de tener dos a cuatro diputados y se convirtió en la formación política que más creció en el País Vasco. Aseveró: “estamos aquí para decir adiós a Pablito Casado y adiós al trifachito. No han podido y jamás podrán con nosotros. En el Estado español siempre hay una deriva autoritaria que intenta imponerse y hoy no ha podido. Pero no ha desaparecido y nosotros le seguiremos haciendo frente en el futuro”.



▲ En las elecciones se logró una participación muy alta, pues superó 75.75 por ciento del padrón, es decir, de los 36 millones 800 mil ciudadanos convocados a las urnas acudieron unos 28 millones. Foto Ap

“

*La imagen de la  
desolación  
estuvo en la sede  
del Partido  
Popular*

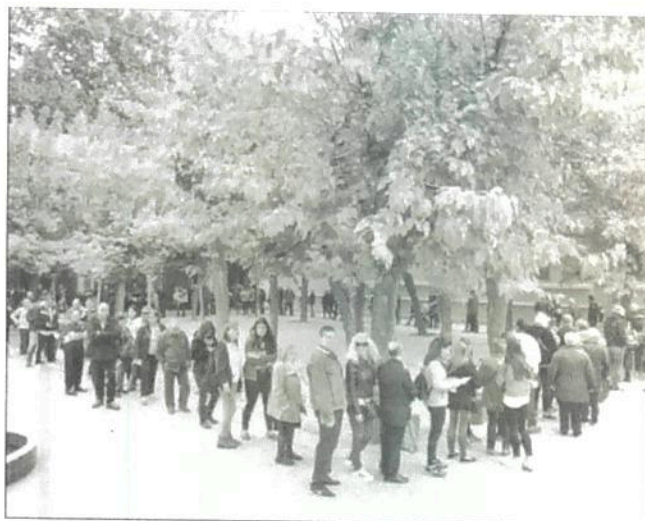

▲ En Barcelona se observaron durante gran parte del día largas filas de ciudadanos. Foto Ap

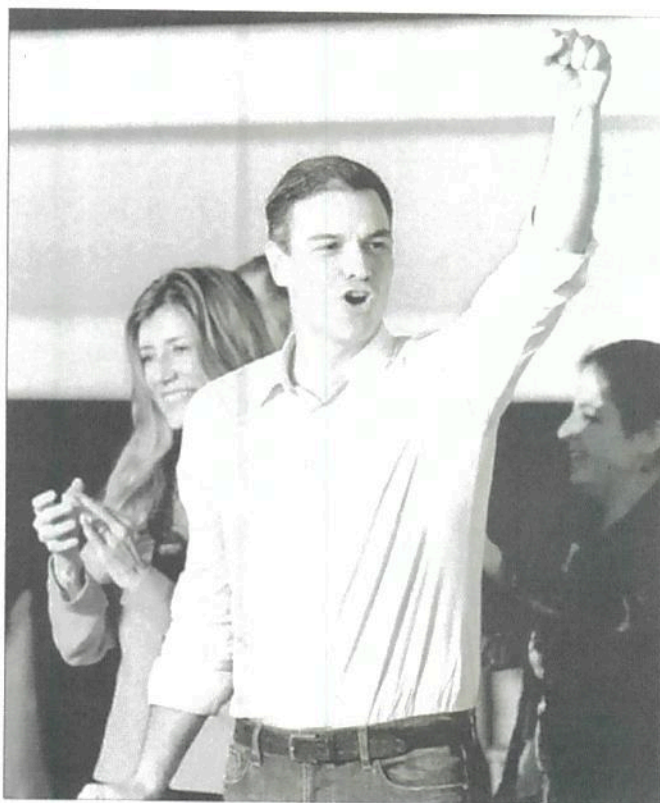

▲ Pedro Sánchez, del PSOE, festejó con sus seguidores el triunfo en las elecciones generales con un respaldo de casi 7 millones 500 mil ciudadanos. Foto Ap

Continúa en siguiente hoja



**NACIONALISTAS SE FROTAN LAS MANOS**

# Histórico batacazo electoral al PP y a la derecha

Los socialistas deberán negociar el apoyo del decreciente Podemos

**JOSETXO ZALDUA**  
ENVIADO  
MADRID

El histórico batacazo electoral del Partido Popular de José María Aznar y su fracasado pupilo y candidato Pablo Casado, y con ellos todo el abanico del trífacho español, no logró opacar la victoria del bloque progresista y plurinacional que, empujado por ese lobo neofranquista llamado Vox, ganó el derecho a formar el próximo gobierno que encabezará el socialista y actual jefe de gobierno Pedro Sánchez. Además de Aznar quedaron también tirados en el camino los barones del PSOE encabezados por el inefable y hoy prescindible Felipe González. Sánchez y los suyos se encargaron de darles democrática sepultura.

Los socialistas de Sánchez están obligados a negociar el apoyo del decreciente Podemos, de Pablo Iglesias, y también de los nacionalismos moderados de Cataluña y del País Vasco. En ambos casos deberá hablar con los soberanistas, o independentistas, de ambas nacionalidades. En Cataluña el batacazo fue también para Carles Puigdemont, autoexiliado en Waterloo, Bélgica, barrido literalmente por el encarcelado Oriol Junqueras, líder de Esquerra Republicana de Catalunya (ERC).

El exacerbado nacionalismo español logró galvanizar a los votantes nacionalistas catalanes y vascos. Tal vez algún día Madrid acabe entendiendo que las señas de identi-

dad, de pertenencia, no se borran ni por las armas ni por decretos.

La ultraderecha de Vox salió de la nada para llegar a casi 30 escaños, todo un logro, pero lejos de sus cálculos. Vox llegó para quedarse: España tiene clientela para eso y para más.

Ciudadanos de Albert Rivera ganó terreno, pero igual se quedaron cortos respecto a sus objetivos. Líder acostumbrado a escuchar a nadie más que a él mismo. Rivera está pagando ahora su pecado de soberbia. Pasada la medianoche madrileña, el dirigente político metrosexual por excelencia no aparecía en público de su gente. De ese tamaño era su dolor y su decepción.

Podemos, de Pablo Iglesias, hace parte también de los damnificados electorales. Pero el trancezo pudo ser peor de no adoptar el hombre de la cola de caballo una posición de izquierda civilizada. Ese volantazo dado sobre la marcha detuvo la sangría y logró salvar los muebles. El PSOE necesariamente deberá negociar con los podemitas, pero éstos ya no tendrán una posición de fuerza.

El drama es de las derechas, primero el PP y en menor medida Ciudadanos. Los populares del fracasado Aznar se enfrentan al camino a la nada. Por contra, la neoderecha de Rivera se apresta a ocupar ese espacio mientras mira de reojo a Vox. Este 28 de abril dejó un reguero de cadáveres en el flanco derecho del espectro político español.

Y dentro de un mes, después de las elecciones locales, autonómicas y europeas, la maquinaria de los acuerdos se pondrá en marcha para dar vida al próximo gobierno español. Será el momento de las decisiones de Estado y en ese esquema los nacionalismos periféricos jugarán un rol decisivo. Sánchez ya lo sabe, la derecha también, la banca ni se diga, y los capitanes del gran capital deben estar, a estas horas, haciendo cálculos para presionar y permanecer como factor central de la gobernabilidad española.

Irán de la mano con Rivera y su Ciudadanos, y amamantarán al mismo tiempo a Vox. El dinero es cobarde por naturaleza, o mejor dicho, los dueños del dinero son cobardes y ultraconservadores por naturaleza. Es comprensible, pero se pasan de frenada y, salvo muy raras excepciones, priman sus intereses aunque eso implique pisotear a los demás.

Lo cierto es que la ciudadanía del Estado español se volcó sobre las urnas para, a tenor de los resultados, impedir que la derecha ultramontana ocupara otra vez el Palacio de la Moncloa.

El turno es de Pedro Sánchez y de sus inevitables socios, deseados o no, para lograr un gobierno estable y confiable. De su talante dependerá la longevidad de su futuro gobierno. Desde el centro madrileño las cejas se arrugan: desde los nacionalismos periféricos se frotan las manos.

Ellos y ellas tienen la llave de la gobernabilidad.

# Cerro de Paula, joya arqueológica

## INAH DOCUMENTA 33 SITIOS PREHISPÁNICOS

En el lugar  
hay vestigios de  
teotihuacanos,  
toltecas y mexicas

POR ANDRÉS BECERRIL  
Invitado

SANTA ANA TLACHIHUALPA, Mex. — En el Cerro de Paula, cercano a las pistas del aeropuerto de Santa Lucía, el Instituto Nacional de Antropología e Historia (INAH) ha documentado 33 sitios de las culturas teotihuacana, tolteca y mexica.

Estos vestigios, asentados sobre 736 mil 714 metros cua-

drados, obligarán a replantar el proyecto del aeropuerto General Felipe Ángeles.

En el oficio N.º 101.3S.1-2017 1515, fechado el 28 de junio de 2017, consultado por **Excélsior**, se indica que los sitios más antiguos datan del año 200 a. de C.

No obstante, la identificación oficial de los lugares

arqueológicos, a través de folios reales, del área aproximada, elementos que definen a cada sitio, cronología y asociación cultural, el INAH no ubica a estos sitios en ningún lugar específico ni da detalles.

Desde el punto más alto

del Cerro de Paula se aprecia

la Base Militar de Santa Lucía y el terreno plano donde se construirán las pistas.

También se ve la parte industrial de Tizayuca, Hidalgo, la Laguna de Zumpango, la Hacienda de San Francisco de Paula y un fraccionamiento.

Alejandro Romo Balderas, habitante de Santa Ana, mostró un sitio arqueológico en lo más alto del cerro, también dio cuenta de una serie de cuevas, que son minas teotihuacanas, saqueadas y no exploradas por el INAH.

### LA HISTORIA MANDA

Por ley, los vestigios no pueden ser tocados ni modificados.



Gráfico: Erick Zepeda

**736**

MIL 714 M<sup>2</sup>

es el área donde se ubican los vestigios prehispánicos que obligarán a replantar el proyecto del aeropuerto.

**2**

SITIOS

que pertenecieron a la cultura teotihuacana son los más antiguos; datan del año 200 a. de C.





# El Cerro de Paula es tesoro arqueológico

El INAH ha documentado vestigios sobre 748 mil 614 metros cuadrados: existen dos asentamientos del año 200 a. de C.

POR ANDRÉS BECERRIL

Enviado  
andres.becerril@ghm.com.mx

SANTA ANA TLACHIHUALPA, Edomex. — En esta comunidad del municipio de Temascalapa se eleva hasta los 2 mil 600 metros sobre el nivel del mar un cerro al que desde 1711, en tiempos de la Colonia, se le conoce como De Paula. Este macizo de piedra volcánica, que obligará a replantear el proyecto de diseño y construcción del aeropuerto General Felipe Angeles, en Santa Lucía, reprogramada para junio próximo, es un diamante arqueológico en bruto.

Las piedras de lava negras, rojas y grises que hace milenios escupió el Cerro Gordo, cuando fue un volcán activo, se confunden con los basamentos de al menos 33 estructuras arqueológicas de las culturas teotihuacana, tolteca y mexicana, aunque aún hay varias sin definición cultural, que el Instituto Nacional de Antropología e Historia (INAH) tiene documentadas en el Registro Público de Monumentos y Zonas Arqueológicas e Históricas, consultado por **Excélsior**.

En el oficio N.º 10135.1-2017-1515, fechado el 28 de junio de 2017, el Centro INAH Estado de México estableció que los 33 sitios arqueológicos registrados en el área del Cerro de Paula y sus alrede-

dores, están considerados en el Plan de Desarrollo Urbano Municipal de Temascalapa.

En el inventario que hace el INAH, menciona que el municipio de Temascalapa tiene 109 registros de inmuebles arqueológicos y 30 están registrados como "Cerro de Paula"; otros tres sólo se les ubicaron con numeración (11, 12 y 13). Estos 33 vestigios ocupan una extensión de 748 mil 614 metros cuadrados, equivalente a 74 mil 86 hectáreas, o lo que es lo mismo a 104 veces el campo de fútbol del Estadio Azteca.

Los sitios arqueológicos más antiguos encontrados en la región denominada por el INAH como "Cerro de Paula" datan del año 200 antes de Cristo, 200 después de Cristo (aunque el INAH coloca la inscripción "a.n.e."-"d.n.e.").

Se trata de dos sitios. Ambos corresponden a la cultura teotihuacana; el INAH infiere que el contexto de éstos fue habitacional y están sobre mil metros cuadrados, uno y el otro sobre 7 mil metros cuadrados, según documentos oficiales.

No obstante, la identificación oficial de los lugares arqueológicos, a través de folios reales, área aproximada, elementos que definen a cada sitio, inferencia del contexto de cada uno de éstos, cronología y asociación cultural, el INAH, no ubica a

estos 33 sitios en ningún lugar específico ni da mayores detalles de lo que en realidad fueron en sus distintas épocas.

## EL CERRO, IDENTIDAD DE LA POBLACIÓN

Desde lo más alto del Cerro de Paula se aprecia con claridad la Base Militar de Santa Lucía y el terreno plano donde se construirán las pistas de despegue y aterrizaje del aeropuerto Felipe Angeles. También se ve la parte industrial de Tizayuca, Hidalgo; incluso la Laguna de Zumpango, La Hacienda de San Francisco de Paula, que le da parte de su nombre al cerro y el fraccionamiento de casas habitacionales de interés social medio, con el mismo nombre, que se construyeron en medio de cierta polémica, cuando Enrique Peña Nieto era gobernador del Estado de México.

En esa cima, Alejandro Romo Balderas, habitante de Santa Ana —comunidad dedicada a las labores del campo, en diminutas parcelas de temporal habilitadas entre el pedregal del cerro—, mostró a **Excélsior** uno de los sitios en donde desde mediados de la década de los sesenta se hicieron los hallazgos arqueológicos que siguen sepultados debajo de toneladas de piedras, tierra y enormes nopaleras que en esta época

Continúa en siguiente hoja



están secas.

Este vestigio documentado por el INAH está en lo más alto del Cerro de Paula. Se cree que fue un centro ceremonial, por la gran cantidad de plantas medicinales que en el sitio crecen cíclicamente, como pirul, diembre de león, espinosilla, pata de león, entre otras.

Romo Balderas, quien mostró en el Cerro de Paula la llamada peña Colgada, donde todos los visitantes se toman la foto del recuerdo, también dio cuenta de una serie de cuevas, que no son otra cosa que minas teotihuacanas, que en distintas épocas han sido saqueadas y tampoco han sido exploradas por personal del INAH.

Alejandro Romo dijo que la gente de la comunidad de Santa Ana, donde según el Inegi habitan 5 mil 815 personas, pero también la población del municipio, están preocupadas por el futuro que pueda tener el Cerro de Paula, ante la construcción del aeropuerto en Santa Lucia.

Temen que pueda ser utilizado como mina de materiales, como grava, arena, hecho que ya ha ocurrido en el pasado, y con ello se pueda perder el cerro, que es parte de su identidad; pero también la riqueza arqueológica que saben todos en el lugar existe en ese cerro y sus alrededores.

Guadalupe Jiménez Madrid, cronista municipal de Temascalapa comentó que hay evidencias arqueológicas que sugieren que el territorio fue ocupado desde el 200 A.C., por la referencia oficial y documentada del INAH. Aunque se sabe que Teotihuacán, la población más cercana a este sitio, se desarrolló del 900 a.C.-700 d.C.

La información del INAH sugiere que antes de que se integrara Teotihuacán, en te-

ritorio de Temascalapa hubo familias de algún origen étnico que se integraron aquí y que con el paso del tiempo, a la zaga de la gran Ciudad de los Dioses, se convirtieron en tributarios o a manera de intercambio, aportaron tezontle y otros productos.

“No obstante, los documentos oficiales del INAH, la falta de proyectos de investigación de parte de este Instituto hace imposible conocer más información al respecto. Esto mismo lo hicieron saber los arqueólogos William Sanders y Jeffrey Parsons, quienes realizaron recorridos de superficie entre los años de 1960, 1975 y 1995, según consta en la página 163 de su libro *Arqueología regional en la Cuenca de México: Una estrategia para la investigación futura*”, mencionó Jiménez Madrid.

En el Cerro de Paula, que alguna vez fue propiedad de la hacienda de San Francisco de Paula, sin mucho trabajo, sobre las mismas rocas volcánicas se pueden ver y juntar fragmentos de tepalcates decorados, que formaron parte de alguna pieza indeterminada y ubicadas por el INAH como manifestaciones culturales del estilo coyotlatelco.

La Hacienda de Paula —a la que entró **Excelsior**—, es una construcción de mediados del siglo XVIII.

Aunque esta completamente en ruinas, todavía se aprecia la magnificencia que tuvo: enormes puertas y ventanales, techos altísimos, espacios espectaculares, con unos torreones con un toque arabesco de ladrillo rojo, ocupados para vigilancia. Es prácticamente imposible adivinar el uso que se le dio a cada uno de los espacios que aun se mantienen en pie, con paredes gruesas como bóvedas, construidas con toda

suerte de piedras.

Lo que no tiene lugar a dudas de lo que fue, es una capilla. Hasta hace ocho años ahí estuvo una imagen de San Francisco de Paula.

Dentro de la capilla, que ahora es utilizada como bodega de trigo, hay dos placas que dan pistas cronológicas de quiénes fueron sus propietarios en la época de la Revolución. Una de ellas permanece encima del altar. Es un tributo a la señora Tomasa Urbina viuda de Fernandez que falleció el 28 de enero de 1918 a los 98 años de edad.

La otra placa está empotrada en una pared y en ella se lee: “En mayo de 1919, puso la primera piedra de esta capilla el sr. Presb. Luis Velázquez. La proyectó y dirigió el sr. Ildefonso Fernandez. Hoy 3 de abril de 1921 la bendijo su Ilmo. José María Mora y del Río, Arzobispo de México”.

La hacienda de San Francisco de Paula tuvo una vocación pulquera, como prácticamente todas de esta región. Pero después de la Revolución quedó reducida a 200 hectáreas y al edificio principal, que sigue en pie.

Otra prueba de que la Familia Fernandez Urbina ocupaba la hacienda de San Francisco De paula en la época revolucionaria quedó impresa en la edición 118 del periódico *Regeneración* del 5 de julio de 1913.

Una parte de la nota principal de la página 2, titulada El gobernador de Campeche se levanta en armas contra el reinado de Huerta, se lee:

Los moradores de la población de Temascalapa, cercana al Distrito Federal, se muestran alarmados, porque en las inmediaciones de dicha población ha aparecido una partida de cien hombres que solamente se dedican a

Continúa en siguiente hoja

saquear e incendiar Pueblos.

Dos vecinos de dicha plaza llegaron a la capital a solicitar, aunque sea, una pequeña guarnición, pues que no cuentan con un solo soldado y los únicos defensores de la Plaza son ellos.

Una partida de rebeldes de infantería y caballería, la mayor parte, asaltaron la Hacienda de Paula, "propiedad" del "señor" Hidelonso Fernandez, apoderándose de todos los caballos, armas y dinero.

De allí se dirigieron al rancho de "Chopo", y asaltaron primeramente la casa del burgués Agapito Orozco para penetrar al interior rompieron las puertas y una vez dentro se apoderaron de varios caballos ensillados, así como de una gran cantidad de ropa. Después rompieron los muebles y pasaron a la casa de Maximino Sanchez, donde recogieron armas, caballos y dinero.

En seguida, asaltaron la casa de José Navarrete, donde se apoderaron de más caballos, más armas y más dinero.

De allí se dirigieron a Temascalapa, pero no entraron, solamente se concretaron en asaltar la estación del ferrocarril, llevándose unos anteojos de larga vista. Después destruyeron los aparatos telegráficos y se dirigieron al rancho de Mogotz, situado a un kilómetro de Temascalapa, donde saquearon hasta donde se les hizo malo. De la población se les unieron algunos obreros que conocen perfectamente la región, quienes les indican donde puede tener mejores resultados el saqueo.

Las investigaciones de la cronista municipal aún no permiten saber el nombre de los primeros propietarios y la fecha en que comenzó a operar la hacienda. Jiménez Madrid dijo que solamente se conocen datos aislados,

por ejemplo, el acta de cabildo del 6 de febrero de 1868, que menciona:

"La Jefatura comunica lo que dice el srío. de Relaciones del Gobierno del Estado y por el C. gobernador, quien ordena y autoriza al ayuntamiento que suscribe para que en arreglo de la ley 25 de Junio de 1856, otorgue sin perjuicio de tercero la escritura de adjudicación del terreno conocido con el nombre de Paula a los hijos menores de Cayetano Gómez lo que en el acto se dio el debido cumplimiento pasara en dicho terreno a ratificar la parcela como es debido en consecuencia se asentó la presente acta".

Comentó que al señalar la Ley del 25 de junio de 1856, se refiere a la Ley Lerdo sobre la Desamortización de Fincas Rústicas y Urbanas, donde se establecía la prohibición de que cualquier corporación civil o eclesiástica tuviera capacidad legal para adquirir en propiedad o administrar por sí bienes raíces.

En otra acta de cabildo, esta del 3 de marzo de 1868, se refiere a que ya entregaron

las escrituras al C. Manuel Fortunato y María Canuta, vecinos de Temascalapa e hijos de Cayetano Gómez, solicitando a su vez, una verificación de la adjudicación del Cerro de Paula que posee las siguientes dimensiones: Al norte 345 varas, por el Sur 431 varas, por el poniente 1050 varas, por el oriente 792 varas.

Estos propietarios de 1868 estuvieron obligados a contribuir a los fondos municipales, pagando tres pesos cada año por el rédito del capital.

Jiménez Madrid dijo que considerando la importancia de la Ley Lerdo es probable que en ese momento fue cuando el Cerro de Paula dejó de pertenecer a la ha-

cienda, aunque no por ello dejó de funcionar.

Dato no menos importante en la reconstrucción de esta zona en donde estaba el aeropuerto General Felipe Angeles, es la relación que tenía el Cerro de Paula, durante el Virreinato y hasta el siglo XX, como referencia para reconocer o ubicar el Camino Real entre México y Pachuca, el cual pasaba a las faldas del mismo cerro.

## PRODUCCIÓN ÁVICOLA

Desde hace años, una familia cuida la Hacienda de Paula. La señora que está al frente y su nieto se reservan el nombre de los actuales propietarios. Y cuidan con celo las ruinas de lo que queda de la vieja hacienda.

Lo que sí está plenamente documentado es que en los años treinta, el propietario del lugar fue Walter Oskar Luyken, un ciudadano alemán que llegó a México buscando una mejor forma de vida después de las experiencias que tuvo en su país debido a la recesión, producto de la Gran Guerra, conocida posteriormente como la Primera Guerra Mundial.

A la par que siguieron con la vocación original de la hacienda, que era la producción de pulque, Walter Luyken y su esposa Elisabeth Katharina Hülsmann encontraron una línea de producción para la hacienda, que fue crianza de pollos y huevo. De hecho, aún permanecen tres naves con lo que fueron los gallineros.

De acuerdo a la biografía de Walter Luyken hijo, en 1955, después de haber estudiado de forma trunca ingeniería mecánica en Alemania, regresó a México y se instaló en la hacienda de San Francisco de Paula.

De acuerdo con esa biografía, que se puede consultar en internet, los familiares de Walter narraron que este

Continúa en siguiente hoja



hombre vivía solo en el enorme edificio, donde había electricidad, pero no teléfono y la ciudad más cercana estaba a 7 kilómetros por camino de tierra, por lo tanto, no había mucha comunicación con sus parientes.

Hay fotos que lo muestran tocando el acordeón, especialmente cuando sus sobrinos Hermann y Walter Luyken lo visitaban, principalmente, durante las vacaciones escolares.

La hacienda seguía dedicándose a la producción de huevos y al pulque, producción que su madre Elisabeth trasladaba, dos veces a la semana, a la Ciudad de México, para que fueran vendidos en la "Bavaria", una tienda que la familia tenía y donde vendía algunos productos de Alemania. El 21 de junio de 1969, Walter Luyken, de 33 años, decidió quitarse la vida. Sus familiares atribu-

yeron el hecho a la soledad en que vivía en la Hacienda de Paula.



Hay evidencias arqueológicas que sugieren que el territorio fue ocupado desde el 200 a.C., por la referencia oficial del INAH."

**GUADALUPE JIMÉNEZ**  
CRONISTA DE TEMASCALAPA

### LOS DATOS

- De acuerdo con la Ley Federal sobre Monumentos y Zonas Arqueológicas, Artísticas e Históricas, el INAH debió organizar o autorizar asociaciones civiles, juntas vecinales, y uniones de campesinos como órganos auxiliares.

para preservar el patrimonio cultural en el Cerro de Paula, así como establecer algún museo de sitio para preservarlo.

- Según dicha ley, en su artículo 28, la preservación de hallazgos arqueológicos se debería considerar no solo en relación con las piezas, los sitios y las estructuras, sino en "su contexto arqueológico y natural" lo que implicaría su investigación y preservación in situ.
- No ha manifestado si, debido al volumen de sitios teotihuacanos, toltecas y mexicas, se declarara este espacio como una zona de monumentos, tal como lo contempla el capítulo IV de dicha ley.
- El INAH aún no ha especificado qué tipo de estudios arqueológicos ha realizado en esta zona y con qué tipo de informes técnicos cuenta.

## DOCUMENTOS

Entre los 748 mil 614 metros cuadrados existen dos vestigios que datan de antes de nuestra era.

- A** Área aproximada del sitio (m<sup>2</sup>)   **B** Emplazamiento de los elementos del sitio   **C** Elementos que definen al sitio  
**D** Inferencias sobre contextos del sitio   **E** Cronología   **F** Asociación cultural

<b>A</b> 1,000
<b>B</b> A cielo abierto
<b>C</b> Cerámica, lítica pulida, lítica tallada
<b>D</b> Habitacional
<b>E</b> 200 a.n.e.-200 d.n.e., 200-650 d.n.e., 650-900 d.n.e.
<b>F</b> Teotihuacano-Coyotlatelco

<b>A</b> 7,900
<b>B</b> A cielo abierto
<b>C</b> Cerámica, lítica pulida, lítica tallada
<b>D</b> Habitacional
<b>E</b> 200 a.n.e.-200 d.n.e., 200-650 d.n.e., 650-900 d.n.e.
<b>F</b> Teotihuacano-Coyotlatelco

<b>A</b> 200
<b>B</b> A cielo abierto
<b>C</b> Cerámica, lítica pulida, lítica tallada
<b>D</b> Habitacional
<b>E</b> 200-650 d.n.e., 1200-1521 d.n.e.
<b>F</b> México, Teotihuacano

<b>A</b> 8,000
<b>B</b> A cielo abierto
<b>C</b> Cerámica, lítica pulida, lítica tallada
<b>D</b> Habitacional
<b>E</b> 1200-1521 d.n.e.
<b>F</b> México

<b>A</b> 7,000
<b>B</b> A cielo abierto
<b>C</b> Cerámica y lítica pulida y lítica tallada
<b>D</b> Habitacional
<b>E</b> 1200-1521 d.n.e.
<b>F</b> No determinado

<b>A</b> 200
<b>B</b> A cielo abierto
<b>C</b> Cerámica, lítica pulida, lítica tallada
<b>D</b> Habitacional
<b>E</b> 1200-1521 d.n.e.
<b>F</b> México

<b>A</b> 900
<b>B</b> A cielo abierto
<b>C</b> Cerámica, lítica pulida, lítica tallada
<b>D</b> Habitacional
<b>E</b> 650-900 d.n.e., 900-1200 d.n.e.
<b>F</b> No determinado

<b>A</b> 3,000
<b>B</b> A cielo abierto
<b>C</b> Cerámica, lítica pulida, lítica tallada
<b>D</b> Habitacional
<b>E</b> 1200-1521 d.n.e.
<b>F</b> México

<b>A</b> 6,000
<b>B</b> A cielo abierto
<b>C</b> Montículos, cerámica, lítica pulida, lítica tallada
<b>D</b> Habitacional
<b>E</b> 1200-1521 d.n.e.
<b>F</b> México

<b>A</b> 7,000
<b>B</b> A cielo abierto
<b>C</b> Montículos, cerámica pulida, lítica pulida, lítica tallada
<b>D</b> Habitacional
<b>E</b> 200-650 d.n.e., 1200-1521 d.n.e.
<b>F</b> México, Teotihuacano



A	599
B	A cielo abierto
C	Cerámica
D	Habitacional
E	900-1200 d.n.e
F	No determinado

A	15
B	A cielo abierto
C	Mantículas, cerámica y litica pulida
D	Habitacional
E	1200-1521 d.n.e.
F	No determinado

A	6,000
B	A cielo abierto
C	Terrazas, cerámica, litica pulida, litica tallada
D	Habitacional
E	1200-1521 d.n.e
F	Mexico

A	900
B	A cielo abierto
C	Cerámica, litica pulida, litica tallada
D	Habitacional
E	1200-1521 d.n.e
F	Mexico

A	3,000
B	A cielo abierto
C	Cerámica y litica pulida
D	Habitacional
E	1200-1521 d.n.e
F	No determinado

A	3,000
B	A cielo abierto
C	Cerámica, litica pulida, litica tallada y mantículas
D	Habitacional
E	1200-1521 d.n.e.
F	Mexico

A	1,200
B	A cielo abierto
C	Cerámica, litica pulida, litica tallada
D	Habitacional
E	1200-1521 d.n.e.
F	Mexico

A	2,500
B	A cielo abierto
C	Mantículas, cerámica, litica pulida, litica tallada
D	Habitacional
E	900-1200 d.n.e., 1200-1521 d.n.e.
F	Mexico, Toluca

A	5,000
B	A cielo abierto
C	Cerámica, litica pulida, litica tallada
D	Habitacional
E	1200-1521 d.n.e.
F	Mexico

A	4,000
B	A cielo abierto
C	Cerámica, litica pulida, litica tallada
D	Habitacional
E	1200-1521 d.n.e
F	Toluca, Cuernavaca

A	300
B	A cielo abierto
C	Cerámica, litica pulida, litica tallada
D	Habitacional
E	1200-1521 d.n.e
F	No determinado

A	2,000
B	A cielo abierto
C	Cerámica, litica pulida, litica tallada
D	Habitacional
E	900-1200 d.n.e., 1200-1521 d.n.e
F	No determinado

A	1,000
B	A cielo abierto
C	Cerámica, litica pulida, litica tallada
D	Habitacional
E	1200-1521 d.n.e.
F	No determinado

A	4,000
B	A cielo abierto
C	Cerámica, litica pulida, litica tallada
D	Habitacional
E	1200-1521 d.n.e.
F	Mexico

A	3,000
B	A cielo abierto
C	Mantículas, cerámica, litica pulida, litica tallada
D	Habitacional
E	1200-1521 d.n.e
F	Mexico

A	400
B	A cielo abierto
C	Cerámica, litica pulida, litica tallada
D	Habitacional
E	1200-1521 d.n.e
F	Mexico

A	3,500
B	A cielo abierto
C	Terrazas, cerámica, litica pulida, litica tallada
D	Habitacional
E	1200-1521 d.n.e.
F	No determinado

A	8,000
B	A cielo abierto
C	Cerámica, litica pulida, litica tallada
D	Habitacional
E	900-1200 d.n.e
F	Toluca

A	3,000
B	A cielo abierto
C	Cerámica, litica pulida, litica tallada
D	Habitacional
E	1200-1521 d.n.e
F	Mexico

A	5,000
B	A cielo abierto
C	Cerámica y litica pulida
D	Habitacional
E	1200-1521 d.n.e
F	No determinado

A	3,000
B	A cielo abierto
C	Cerámica y litica pulida
D	Habitacional
E	900-1200 d.n.e
F	No determinado

A	10,000
B	A cielo abierto
C	Mantículas, cerámica y litica pulida
D	Habitacional
E	1200-1521 d.n.e.
F	No determinado

A	8,000
B	A cielo abierto
C	Estructuras, cerámica y litica pulida
D	Habitacional
E	1200-1521 d.n.e
F	No determinado

## LOS CAMBIOS

Según el estudio de impacto ambiental de la Sedena, la cercanía del cerro obligó a canjear una pista comercial por la militar.



### Funcionamiento de Aproximación

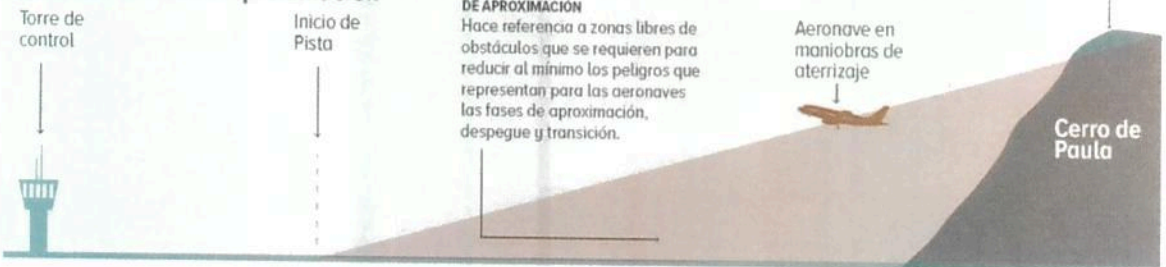

### Plan original

Se tenía contemplado construir tres pistas de aterrizaje, una militar y dos comerciales con la misma capacidad de aproximación.



### Plan actual

La pista militar cambia de posición, la operación de esta cambia de ser una aproximación de precisión a una cercanía visual.



Continúa en siguiente hoja



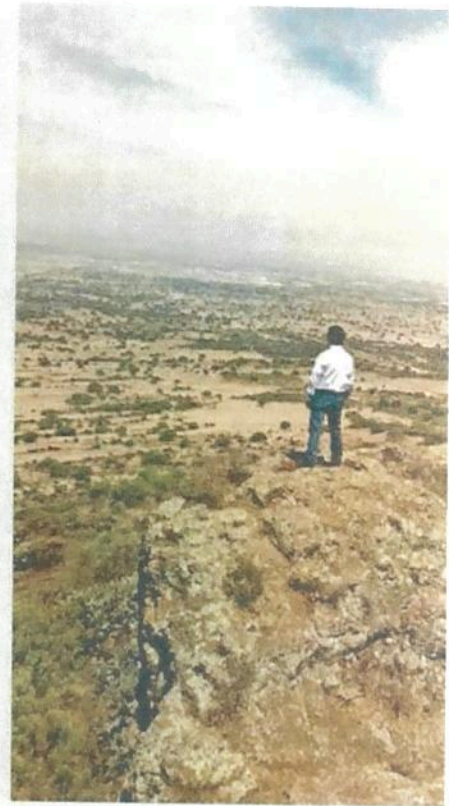
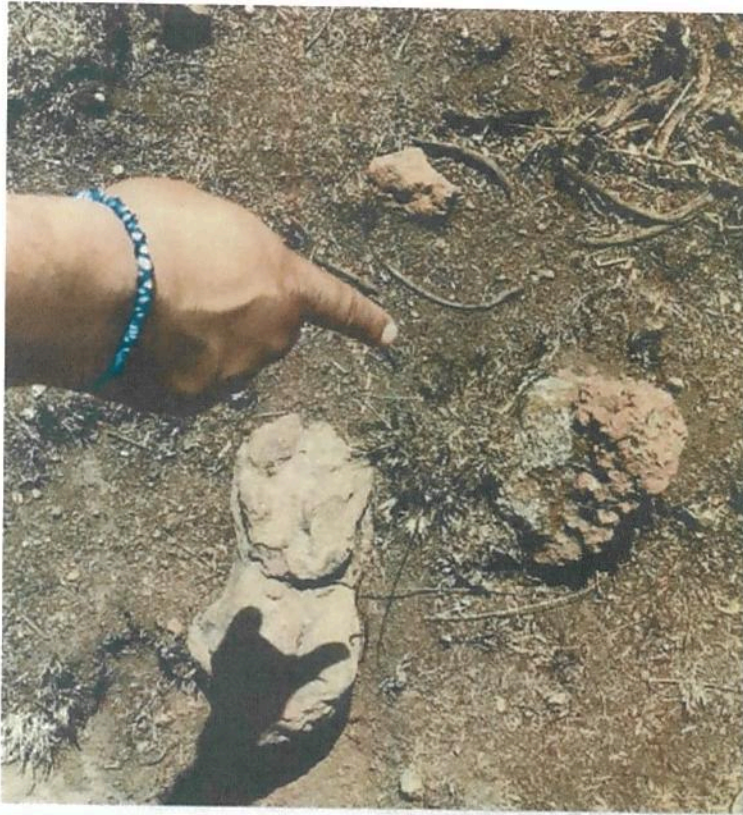

Fotos: Andrés Becerril

En el Cerro de Paula se pueden observar a simple vista estructuras, montículos, terrazas, cerámica y lítica pulida.

Desde el cerro se aprecia parte de la zona industrial de Tizayuca y la base de Santa Lucía.

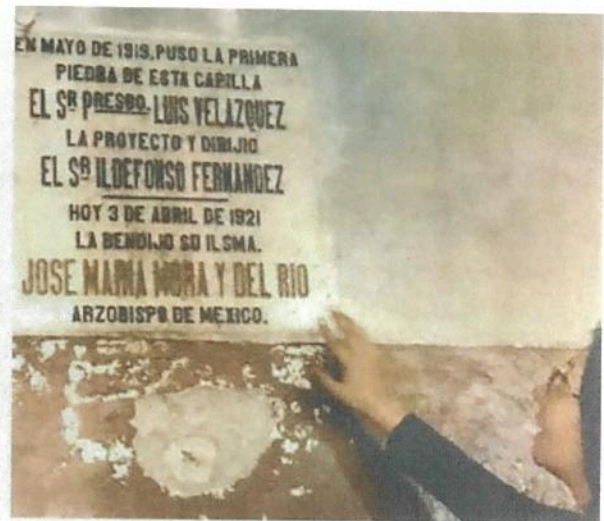

La Hacienda de San Francisco de Paula le da parte de su nombre al cerro.

Esta placa da cuenta de la edificación de la capilla de San Francisco de Paula.