AGRICULTURA
SECRETARÍA DE AGRICULTURA Y DESARROLLO RURAL

Carpeta Informativa

8 de junio de 2022

2022 Año de Ricardo Flores Magón
PRECURSOR DE LA REVOLUCIÓN MEXICANA

AGRICULTURA
SECRETARÍA DE AGRICULTURA Y DESARROLLO RURAL

Síntesis Informativa

2022 Año de Ricardo Flores Magón
PRECURSOR DE LA REVOLUCIÓN MEXICANA

SECRETARIO

(B-259) Inauguran Agricultura y Economía Foro Nacional sobre Seguridad Alimentaria y Cambio Climático

CDMX. En el mundo, el número de personas con hambre avanza y alcanza un récord histórico, señaló el Centro Internacional de Mejoramiento de Maíz y Trigo (Cimmyt), mientras en América Latina y el Caribe este año aumentaron 1.13% las personas en esa condición, de acuerdo con Naciones Unidas. El titular de la **SADER, Víctor Villalobos**, y la secretaria de Economía, Tatiana Clouthier, quienes inauguraron el foro, coincidieron en que "es necesario extremar las capacidades productivas del país, pero siempre tomando en cuenta los impactos ambientales". **Víctor Villalobos**, señaló que el encuentro, en el cual participan expertos en la materia, permitirá analizar con mayor rigor las consecuencias de la crisis global que se vive hoy en día.

La Jornada, 14 / El Heraldo de México, 21

https://testigos.intelicast.net/2022/06Junio22/Imagenes_08062022/08062022000779nc.pdf
https://testigos.intelicast.net/2022/06Junio22/Imagenes_08062022/08062022000233nc.pdf
https://acustiknoticias.com/2022/06/inauguran-agricultura-y-economia-foro-nacional-sobre-seguridad-alimentaria-y-cambio-climatico/
https://www.buroperiodistico.com.mx/inauguran-agricultura-y-economia-foro-nacional-sobre-seguridad-alimentaria-y-cambio-climatico/
https://agendadeldesarrollosocial.com/inauguran-agricultura-y-economia-foro-nacional-sobre-seguridad-alimentaria-y-cambio-climatico/
https://www.nadietepregunto.com.mx/inauguran-agricultura-y-economia-foro-nacional-sobre-seguridad-alimentaria-y-cambio-climatico/
https://www.tallapolitica.com.mx/inauguran-agricultura-y-economia-foro-nacional-sobre-seguridad-alimentaria-y-cambio-climatico/
https://enfoqueagropecuario.com/2022/06/07/inicia-foro-sobre-seguridad-alimentaria-y-cambio-climatico/
https://hojaderutadigital.mx/inauguran-agricultura-y-economia-foro-nacional-sobre-seguridad-alimentaria-y-cambio-climatico/
https://periodicoelporvenir.com/inauguran-agricultura-y-economia-foro-nacional-sobre-seguridad-alimentaria-y-cambio-climatico/
https://twitter.com/hojaderutamexic/status/1534283608155992065?s=24&t=rzdFH8Ie925mpNkwfz8DQQ
https://twitter.com/agendadsocial/status/1534251314733006852?s=24&t=rzdFH8Ie925mpNkwfz8DQQ
https://www.temasdecafe.com/inauguran-agricultura-y-economia-foro-nacional-sobre-seguridad-alimentaria-y-cambio-climatico/
https://www.contrareplica.mx/nota-Inauguran-Agricultura-y-Economia-Foro-Nacional-sobre-Seguridad-Alimentaria-y-Cambio-Climatico-20227644
http://www.mexicoinforma.mx/nacional/inauguran-foro-nacional-sobre-seguridad-alimentaria-y-cambio-climatico/
https://campoyturismo.com/2022/06/07/inauguran-agricultura-y-economia-foro-nacional-sobre-seguridad-alimentaria-y-cambio-climatico/
https://imagenagropecuaria.com/2022/prosperidad-economica-debe-promover-sostenibilidad-ambiental/

https://www.periodicomitierra.mx/inauguran-foro-nacional-sobre-seguridad-alimentaria-y-cambio-climatico/
http://tierrafuerte.mx/inauguran-agricultura-y-economia-foro-nacional-sobre-seguridad-alimentaria-y-cambio-climatico/?fbclid=IwAR2CpALPoqglsSoQys7B4KA6erIasT5kHDxqoMFKYoMagyly7-RouoeL8w8
https://vozinformativa.com/inauguran-agricultura-y-economia-foro-nacional-sobre-seguridad-alimentaria-y-cambio-climatico/
https://www.24-horas.mx/2022/06/07/seguridad-alimentaria-es-prioridad-del-presidente-tatiana-clouthier/
https://twitter.com/vozinformativa1/status/1534301934747803649
https://twitter.com/NTPnewss/status/1534354776833396736
https://twitter.com/ContraReplicaMX/status/1534322212920074240
https://twitter.com/PorvenirCuitzeo/status/1534301902061568000
https://twitter.com/CampoyTurismo/status/1534323666540019715
https://www.facebook.com/286418098950516/photos/a.287462072179452/1079679472957704/
https://www.facebook.com/175761889685890/photos/a.194042071191205/1113594999235903/
https://www.facebook.com/TierraYaquiNoticias/photos/a.106070658659181/150885960844317/
https://www.facebook.com/286418098950516/photos/a.287462072179452/1079679472957704

Activa México dispositivo de emergencia sanitaria Dinesa, para reforzar la sanidad en la porcicultura y avicultura

La Secretaría de Agricultura y Desarrollo Rural (Agricultura**)** activó el Dispositivo Nacional de Emergencia de Sanidad Animal (Dinesa) para reforzar las medidas, ya implementadas contra la Influenza Aviar de Alta Patogenicidad en Durango y Coahuila. **Víctor Villalobos Arámbula, titular de Agricultura**, y Kate Greenberg su homólogo en Colorado, coincidieron en la importancia de hacer sinergia, a través de acciones, que sean sustentables y contemplen el cuidado del agua y los suelos.
https://www.porcicultura.com/destacado/activa-mexico-dispositivo-de-emergencia-sanitaria-dinesa-para-reforzar-la-sanidad-en-la-porcicultura-y-avicultura

TWITTER

@vmva1950

En el marco del #DíaMundialDeLaInocuidad de los alimentos se realizó el Foro Nacional Seguridad Alimentaria y Cambio Climático en conjunto con @Agricultura_mex y @SE_mx, @IICAMexico, @FAO, @CIMMYT, @iniciativaclima y Soluciones para el Desarrollo Sostenible de la UNAM.
https://twitter.com/vmva1950/status/1534240992341245952

@vmva1950

Durante dos días reflexionaremos en torno al desafío que tenemos como país para impulsar la producción de alimentos saludables y accesibles e implementar procesos de producción amigables con el ambiente, así como reconocer y valorar el trabajo de nuestros productores.
https://twitter.com/vmva1950/status/1534240994442584073

SECRETARÍA

(B-261) Fortalecer a las comunidades rurales, esencial para combatir el cambio climático
Ante el cambio climático, es necesario fortalecer y replantear las agendas en torno a los territorios rurales, ya que estos son los principales actores de la cadena productiva agropecuaria, desde los recursos naturales y la reducción de la huella carbono, hasta la comercialización mundial, afirmaron funcionarios y expertos.
https://hojaderutadigital.mx/fortalecer-a-las-comunidades-rurales-esencial-para-combatir-el-cambio-climatico/
https://www.buroperiodistico.com.mx/fortalecer-a-las-comunidades-rurales-esencial-para-combatir-el-cambio-climatico/
https://laverdad.com.mx/2022/06/fortalecer-a-las-comunidades-rurales-esencial-para-combatir-el-cambio-climatico/
https://twitter.com/laverdad_tam/status/1534352472130703363

(B-260) Será Ciudad Obregón, Sonora, sede de la décimo segunda sesión del Subcomité de Acuicultura de la FAO 2023
Obregón, Sonora, será la sede de la décimo segunda sesión del Subcomité de Acuicultura del Comité de Pesca de la FAO, a celebrarse del 7 al 10 de marzo de 2023, informó el Gobierno de México, a través de **Agricultura** en coordinación con la CONAPESCA.
https://hojaderutadigital.mx/sera-ciudad-obregon-sonora-sede-de-la-decimo-segunda-sesion-del-subcomite-de-acuicultura-de-la-fao-2023/
https://www.periodicomitierra.mx/sonora-sera-sede-de-la-xii-sesion-del-subcomite-de-acuicultura-de-la-fao-2023/
https://www.buroperiodistico.com.mx/sera-ciudad-obregon-sonora-sede-de-la-decimo-segunda-sesion-del-subcomite-de-acuicultura-de-la-fao-2023/
https://mediosobson.com/2022/06/07/obregon-sera-sede-del-subcomite-de-acuicultura-de-la-fao/
https://twitter.com/GiganteAgroa/status/1534314151559979015
https://twitter.com/hojaderutamexic/status/1534310296403251201
https://www.facebook.com/104544418887438/photos/a.106888518653028/132614522747094/

Precio del trigo sube casi 57% durante el año
La **Secretaría de Agricultura** indicó que la compra del maíz nacional es con el fin de coadyuvar con el Paquete Contra la Inflación y la Carestía (Pacic) y garantizar el abasto de maíz blanco a las más de 22 millones de personas que dependen del programa de Abasto Rural de Diconsa. La **Secretaría de Agricultura** busca crear una reserva de por lo menos 800 mil toneladas de maíz, como parte del plan anti inflación. **La Razón, 19**
https://testigos.intelicast.net/2022/06Junio22/Imagenes_08062022/08062022001164nc.pdf

Prevén pronto fin al paro en el Colegio de Postgraduados
El dirigente del Sindicato Nacional de Trabajadores del Colegio de Postgraduados (Sintcop), Juan Hipólito Valencia, confió en que la huelga-que cumple 82 días-podría levantarse en breve, ya que las autoridades del sector atenderán sus demandas, entre ellas la de aumento salarial. La tarde de ayer, luego de una reunión de más de seis horas con Mario Julio Córdova, director de Capital Humano de la **Secretaría de Agricultura (Sader)**, el director general del colegio, Juan Antonio Villanueva, y autoridades laborales, el secretario general del gremio aseguró que las negociaciones "avanzan de manera positiva". **La Jornada, 15**
https://testigos.intelicast.net/2022/06Junio22/Imagenes_08062022/08062022000799nc.pdf

DIARIO OFICIAL DE LA FEDERACION

Acuerdo por el que se modifica por segunda ocasión el similar por el que se dan a conocer las Reglas de Operación del Programa de Fertilizantes para el ejercicio 2022, publicado el 31 de diciembre de 2021.
https://www.dof.gob.mx/nota_detalle.php?codigo=5654490&fecha=08/06/2022#gsc.tab=0

Acuerdo por el que se modifica por segunda ocasión el similar por el que se dan a conocer las Reglas de Operación del Programa Producción para el Bienestar de la Secretaría de Agricultura y Desarrollo Rural para el ejercicio fiscal 2022, publicado el 18 de marzo de 2022.
https://www.dof.gob.mx/nota_detalle.php?codigo=5654491&fecha=08/06/2022#gsc.tab=0

Acuerdo por el que se expiden las Reglas para la creación, integración, organización y operación del Comité Consultivo Nacional de Normalización Agroalimentaria de la Secretaría de Agricultura y Desarrollo Rural, los Subcomités y Grupos de Trabajo que deriven de éste.
https://www.dof.gob.mx/nota_detalle.php?codigo=5654492&fecha=08/06/2022#gsc.tab=0

Anexo Técnico de Ejecución Específico que celebran la Secretaría de Agricultura y Desarrollo Rural y el Estado de Hidalgo, con el objeto de conjuntar esfuerzos para la validación del monitoreo de información agropecuaria proveniente del Programa de Integración, Difusión y Seguimiento de Información Agroalimentaria 2022.
https://www.dof.gob.mx/nota_detalle.php?codigo=5654493&fecha=08/06/2022#gsc.tab=0

AGRICULTURA

Rusia destruye la segunda terminal de granos más grande de Ucrania
Bombarderos M90S destruyeron los almacenes de una de las terminales de productos agrícolas más grandes de Ucrania en el puerto de Nicolaiev, en el Mar Negro, durante el fin de semana, denunció este martes el jefe de la región. Desde la invasión de Rusia a Ucrania el 24 de febrero, el cuarto mayor exportador de granos del mundo, Kiev ha acusado repetidamente a Rusia de ataques dirigidos a la infraestructura y la agricultura en un esfuerzo por provocar una crisis alimentaria mundial y presionar a Occidente. **Impulso, 1**
https://testigos.intelicast.net/2022/06Junio22/Imagenes_08062022/08062022000628nc.pdf
https://heraldodemexico.com.mx/mundo/2022/6/8/rusia-destruye-almacenes-de-productos-agricolas-de-ucrania-411697.html

Desmienten que transgénicos generen beneficios al campo
La trasnacional Bayer-Monsanto, que controla una tercera parte del mercado mundial de semillas, promociona el uso de transgénicos -diseñados para consumo animal no humano- para lograr el abasto de productos básicos como el maíz, pero "lo que hay detrás de esto no es una preocupación genuina por el bienestar del campo mexicano, sino sobre sus intereses económicos", advirtió la Campaña Nacional Sin Maíz No Hay País. **La Jornada, 14**
https://testigos.intelicast.net/2022/06Junio22/Imagenes_08062022/08062022000794nc.pdf

Paran actividades jornaleros agrícolas de San Quintín
Los sindicatos que tienen la titularidad de los contratos colectivos en el valle de San Quintín avalaron lo que está sucediendo con el reparto de utilidades. El Sindja indicó que a raíz del incumplimiento en el pago de utilidades, los jornaleros han parado la producción en los campos y entre los planes en el corto plazo está la lucha por los contratos colectivos de trabajo de las empresas agrícolas del valle de San Quintín. **La Jornada, 14**
https://testigos.intelicast.net/2022/06Junio22/Imagenes_08062022/08062022000788nc.pdf

Entregan apoyos a campesinos del norte del Estado de México
Para respaldar a las familias campesinas y productoras del campo en la zona norte de la entidad, el Gobierno del Estado de México, a través de la Secretaría del Campo, entregó apoyos del Seguro Agrícola Catastrófico y del Seguro de Vida, así como Actas Constitutivas y de Reestructuración de Asociaciones Locales de Productores Rurales. Al encabezar una gira de trabajo por Ixtlahuaca, la Secretaria del Campo, Leticia Mejía García, resaltó el compromiso que el Gobernador Alfredo Del Mazo ha mostrado con el sector agropecuario, a través de la entrega de este tipo de estímulos que permiten asegurar a pequeños productores, que no cuenten con un seguro público o privado. **La Tribuna, 7/ Impulso, 1/ El Sol de Toluca, 13/ Heraldo Estado de México, 9 / Capital, 5**
https://testigos.intelicast.net/2022/06Junio22/Imagenes_08062022/08062022000435nc.pdf
https://testigos.intelicast.net/2022/06Junio22/Imagenes_08062022/08062022000493nc.pdf
https://testigos.intelicast.net/2022/06Junio22/Imagenes_08062022/08062022000634nc.pdf

https://testigos.intelicast.net/2022/06Junio22/Imagenes_08062022/08062022001711nc.pdf
https://testigos.intelicast.net/2022/06Junio22/Imagenes_08062022/08062022001100nc.pdf

Respalda SEP recuperación de planteles escolares afectados por Agatha en Oaxaca

En el Centro de Bachillerato Tecnológico y Agropecuario (CBTA) número 37, la titular de la SEP escuchó las necesidades del personal docente y administrativo, y recorrió las instalaciones del plantel donde se registró la caída de techos y plafones, árboles, anegación en pozos de captación y bombas de agua, daño en invernaderos y posta porcina. Este plantel ofrece las carreras de técnico agropecuario; técnico en soporte y mantenimiento de equipo de cómputo e internet; técnico en preparación de alimentos y bebidas, y técnico en contabilidad. **El Día, 4/ Excélsior, 9**

https://testigos.intelicast.net/2022/06Junio22/Imagenes_08062022/08062022000079nc.pdf
https://testigos.intelicast.net/2022/06Junio22/Imagenes_08062022/08062022001685nc.pdf

Saldo Blanco En El Pasea de la Agricultura -Metepec

En II Paseo de la Agricultura -Metepec gracias a la organización y acciones de prevención de Metepec, el Paseo de la Agricultura en honor a San Isidro Labrador, registró saldo blanco en toda la jornada festiva. Participaron 5 mil 772 personas en el Paseo y una asistencia de 75 mil espectadores durante el recorrido en todo el día. De acuerdo con el alcalde Fernando Flores, el Paseo de la Agricultura representa una reactivación económica en Metepec, sin embargo, no mencionó cuál será en otras áreas, para garantizar la seguridad del evento. **La Calle, 1/ Puntual, 5/ La Tribuna, 1/ Basta, 15/ El Sol de Toluca, 1**

https://testigos.intelicast.net/2022/06Junio22/Imagenes_08062022/08062022000035nc.pdf
https://testigos.intelicast.net/2022/06Junio22/Imagenes_08062022/08062022000303nc.pdf
https://testigos.intelicast.net/2022/06Junio22/Imagenes_08062022/08062022000377nc.pdf
https://testigos.intelicast.net/2022/06Junio22/Imagenes_08062022/08062022000489nc.pdf
https://testigos.intelicast.net/2022/06Junio22/Imagenes_08062022/08062022000527nc.pdf

San Isidro Labrador es de Metepec, como nunca

La historia de San Isidro Labrador, el santo patrono de los agricultores, tiene su origen en España, donde cuentan que el humilde campesino de origen musulmán fue capaz de hacer brotar el agua con tan sólo golpear una roca con una vara. Esto se hace posible gracias a que de generación en generación permanece y sigue vivo este desfile de la agricultura. **Diario Amanecer, 1**

https://testigos.intelicast.net/2022/06Junio22/Imagenes_08062022/08062022000995nc.pdf

Nota: Vuelve el Paseo de la Agricultura tras dos años de ausencia

Tras dos años de estar suspendido por la crisis sanitaria derivada del Covid-19, el Paseo de la Agricultura regresó para este año recargado En las calles se percibía una mayor participación de la gente y de la fe que imprimían los participantes en su desempeño para el patrono San Isidro Labrador, por lo que el Pueblo Mágico de Metepec se cubrió con sus mejores colores. **La Jornada, 1/ El Heraldo de México, 25 / Metro Toluca, 1**

https://testigos.intelicast.net/2022/06Junio22/Imagenes_08062022/08062022000142nc.pdf

https://testigos.intelicast.net/2022/06Junio22/Imagenes_08062022/08062022000268nc.pdf
https://testigos.intelicast.net/2022/06Junio22/Imagenes_08062022/08062022001745nc.pdf

Derecho de Picaporte / Alfonso Godínez Mendiola
La Secretaria del Campo, Leticia Mejía García, entregó en Ixtlahuaca recursos del Seguro Agrícola Catastrófico a productores locales, firmó el convenio para impulsar el programa Campo Limpio que promueve la recolección de envases de agroquímicos en 5 centros de acopio primario y puso en marcha la aplicación de la vacuna bacteriana de 11 vías a ganado bovino y ovino. **La Tribuna, 4**
https://testigos.intelicast.net/2022/06Junio22/Imagenes_08062022/08062022000404nc.pdf

Artículo/ Emergencia climática y crisis del agua / Claudia Corichi
México es uno de los 25 países del mundo que enfrenta un mayor estrés hídrico, según el Instituto de Recursos Mundiales. Nos enfrentamos a un escenario inédito en el que no habrá suficiente agua para satisfacer las necesidades de una población conocido como "Día cero", que los expertos atribuyen al crecimiento de la población, la industria, la agricultura y los malos estilos de vida. **El Sol de México, 14**
https://testigos.intelicast.net/2022/06Junio22/Imagenes_08062022/08062022000816nc.pdf

ENFERMEDADES | PLAGAS

Enfermedades transmitidas por alimentos afectan a una de cada 10 personas: OMS
A escala mundial, las enfermedades de origen alimentario afectan a una de cada 10 personas cada año, y la magnitud de la carga de salud pública debido a esas enfermedades es comparable con la de la malaria, VIH y el sida, informó ayer la Organización Mundial de la Salud (OMS). Markus Lipp, funcionario de la Organización de Naciones Unidas para la Agricultura y la Alimentación, subrayó que la seguridad alimentaria hoy día es una prioridad. **La Jornada, 25**
https://testigos.intelicast.net/2022/06Junio22/Imagenes_08062022/08062022000898nc.pdf

COMERCIO EXTERIOR

Rusia y Turquía conversan para liberar 25 millones de toneladas de cereal ucranio
Para evitar una crisis alimentaria en el mundo, Rusia y Turquía, con la mediación de la Organización de Naciones Unidas (ONU), alcanzaron un acuerdo preliminar para desbloquear las exportaciones de trigo y otros cereales ucranios, que en este momento ascienden a poco menos de 25 millones de toneladas almacenadas, por una vía marítima segura desde el puerto de Odesa, pero para hacerlo realidad aún falta que esté de acuerdo Ucrania, el tercer implicado en el esquema.
https://www.jornada.com.mx/2022/06/08/mundo/025n1mun

La apuesta / What's News
La apuesta de 63 mil millones de dólares de Bayer AG por Monsanto Co. por fin da indicios de redituar, al tiempo que la escasez de alimentos avivada por la invasión de Rusia a Ucrania impulsa la demanda global de semillas y pesticidas para incentivar la producción global de cosechas. **Reforma 4**
https://testigos.intelicast.net/2022/06Junio22/Imagenes_08062022/08062022001270nc.pdf

Vladimir Putin, el Africano / Hombres fuertes
La absurda guerra iniciada por Vladimir Putin en Ucrania tiene graves repercusiones globales y una de las más terribles es el agravamiento de la crisis alimentaria mundial. El bloqueo al que están sometidos los puertos ucranianos en el Mar Negro impiden la exportación de granos y cereales, situación particularmente grave para el continente africano. **Contra Réplica 15**
https://testigos.intelicast.net/2022/06Junio22/Imagenes_08062022/08062022000726nc.pdf

ABASTO | PRECIOS

Futuros del trigo en EU caen por toma de ganancias
Los futuros del trigo estadounidense cayeron 1.9% el martes por una toma de ganancias, cuando los operadores seguían de cerca las perspectivas de las exportaciones de grano de Ucrania. "El trigo sigue subido a la ola de la variada retórica del Mar Negro que parece cambiar a cada minuto", dijo Matt Zeller, director de Información de Mercado en la correduría StoneX. Los futuros para julio del trigo rojo suave de invierno en la Bolsa de Chicago bajaron 21.5 centavos a 10.7175 dólares el bushel. Por su parte, los futuros de maíz para julio subieron 18.5 centavos a 7.61 dólares el bushel. Los de soya ganaron 28.75 centavos a 17.28 dólares el bushel. **El Economista 20**
https://testigos.intelicast.net/2022/06Junio22/Imagenes_08062022/08062022000976nc.pdf

ALIMENTACIÓN

Desnutridos, 1.7 millones de niños por la sequía en el Cuerno de África: Unicef
Madrid. El Fondo de Naciones Unidas para la Infancia (Unicef) advirtió ayer de una inminente explosión de muertes infantiles por desnutrición debido a la sequía en el Cuerno de África, si el mundo no actúa de inmediato y aparta la mirada de la guerra en Ucrania. Rania Dagash, directora regional adjunta de Unicef para África Oriental y Meridional, indicó: “se estima que 386 mil niños en Somalia necesitan con urgencia un tratamiento por desnutrición aguda que amenaza su vida. El número de niños que enfrentan grave desnutrición aumentó más de 15 por ciento en cinco meses; hay más de 1.7 millones de niños en tratamiento en Etiopía, Kenia y Somalia, informó un comunicado de la Organización de Naciones Unidas.
https://www.jornada.com.mx/2022/06/08/mundo/025n2mun

Doble impacto a bolsillos femeninos
Las mujeres de América Latina tienen un menor ingreso que los hombres y gran parte de él lo destinan al consumo cotidiano y familiar, por lo que la inflación está pegando con más fuerza a este sector de la población. El encarecimiento en los costos de los alimentos no es un fenómeno exclusivo de América Latina, la Organización de las Naciones Unidas para la Alimentación y la Agricultura (FAO) advirtió que se prevé que los costos de estos productos básicos incrementen hasta 22% para este año, debido a los estragos de la pandemia, las interrupciones en las cadenas de suministro y el conflicto armado entre Rusia y Ucrania. **Capital, 20/ Reporte Índigo, 26**
https://testigos.intelicast.net/2022/06Junio22/Imagenes_08062022/08062022001060nc.pdf
https://testigos.intelicast.net/2022/06Junio22/Imagenes_08062022/08062022001220nc.pdf

INFORMACIÓN GENERAL

Litiga Aeroméxico favoritismo al AIFA
Aeroméxico impugnó ante un juez la reducción de 61 a 49 operaciones por hora en el Aeropuerto Internacional de la Ciudad de México (AICM) para la temporada de invierno, misma que fue ordenada tras la apertura del Aeropuerto Internacional Felipe Ángeles (AIFA). La disposición implicaría que las aerolíneas operen más vuelos, pero sólo desde el AIFA, donde hasta ahora se tienen en promedio 12 vuelos al día. **Reforma, P.p.-1**
https://testigos.intelicast.net/2022/06Junio22/Imagenes_08062022/08062022001219nc.pdf

Médicos rechazan la mitad de las vacantes
De 14 mil 323 plazas para especialistas médicos ofrecidas por el sector público de salud, hubo seis mil 963 postulaciones, por lo que 51.3% se quedó vacante. Los institutos nacionales de investigación tuvieron la mayor cantidad de solicitudes, seguidos por Pemex, IMSS, Insabi, IMSS Bienestar y el ISSSTE, informó Zoé Robledo, director del IMSS. Detalló que hubo una sobredemanda de plazas en entidades del centro del país con grandes ciudades, como Jalisco, Guanajuato, Querétaro, Nuevo León, Aguascalientes y CDMX. **Excélsior, P.p.-1**
https://testigos.intelicast.net/2022/06Junio22/Imagenes_08062022/08062022001466nc.pdf

EU: listos, 3 mil 200 mdd para el plan migratorio en CA
El presidente Andrés Manuel López Obrador replicó al argumento esgrimido por el régimen de Estados Unidos que calificó de "dictaduras" a los gobiernos de las tres naciones excluidas de la Cumbre de las Américas (Cuba, Nicaragua y Venezuela). Lamentó que su homólogo estadunidense, Joe Biden, ceda a presiones de grupos de interés y confió en que deje de caer en esos "chantajes". **La Jornada, P.p.-1**
https://testigos.intelicast.net/2022/06Junio22/Imagenes_08062022/08062022000571nc.pdf

AGRICULTURA
SECRETARÍA DE AGRICULTURA Y DESARROLLO RURAL

Primeras Planas

2022 Año de Ricardo Flores Magón
PRECURSOR DE LA REVOLUCIÓN MEXICANA

Angel Delgado

Cuba y México, bonita pareja

Andy García, Gloria Estefan, Diego Boneta y Adria Arjona presentaron anoche 'El Padre de la Novia', versión de la comedia de los 90. **GENTE**

LLEVARÁ MÁS TIEMPO RECUPERACIÓN

La economía mexicana no está en una situación ideal y le va a tomar más tiempo alcanzar la recuperación, debido al Covid y la afectación en las cadenas de suministro, reconoció Hacienda. **NEGOCIOS**

Especial

MIÉRCOLES 8 / JUNIO / 2022 CIUDAD DE MÉXICO 52 PÁGINAS, AÑO XXIX NÚMERO 10,383 $ 25.00

REFORMA

CORAZÓN DE MÉXICO

Impugnan tope de 49 vuelos por hora

Litiga Aeroméxico favoritismo al AIFA

Limitan el AICM y buscan llevar más operaciones al nuevo aeropuerto

VÍCTOR FUENTES

Aeroméxico impugnó ante un juez la reducción de 61 a 49 operaciones por hora en el Aeropuerto Internacional de la Ciudad de México (AICM) para la temporada de invierno, misma que fue ordenada tras la apertura del Aeropuerto Internacional Felipe Angeles (AIFA).

La disposición implicaría que las aerolíneas operen más vuelos, pero sólo desde el AIFA, donde hasta ahora se tienen en promedio 12 vuelos al día.

El Gobierno federal presiona para llevar más vuelos a la nueva terminal aérea. Además de sacar del AICM los vuelos de carga y vuelos chárter, se planteó a las aerolíneas abrir nuevas rutas comerciales desde el AIFA. Estas nuevas rutas, sin embargo, no sustituyen a las que operan desde el AICM, sino que son adicionales.

En 2013, Servicios a la Navegación en el Espacio Aéreo Mexicano (SENEAM) determinó un tope de 61 operaciones por hora para garantizar la operación segura y eficiente del AICM.

Pero en un nuevo dictamen, fechado el pasado 29 de abril, estableció que en condiciones óptimas, el máximo de operaciones por hora debe ser de 25 llegadas y 24 salidas, una reducción del 20 por ciento.

Aeroméxico también impugnó la Declaratoria de Saturación de las dos terminales del AICM, publicada por la Agencia Federal de Aviación Civil (AFAC) el 3 de marzo, 18 días antes de la inauguración del AIFA.

Ramón Lozano Bernal, Juez Tercero de Distrito Especializado en Competencia Económica, admitió el lunes pasado la demanda de amparo de la aerolínea, que si bien no pidió suspender el nuevo tope a las operaciones mientras se desarrolla el proceso, sí podría lograr que las medidas no le sean aplicables si obtiene la sentencia favorable.

Aunque el proceso tomará varios meses, su desenlace también podría forzar al SENEAM a realizar de nuevo su dictamen de capacidad del AICM.

Aeroméxico argumentó que los actos de la AFAC violan derechos Constitucionales de trato igualitario, legalidad, libertad de trabajo y libre competencia económica, así como tratados internacionales.

La AFAC envió su oficio de notificación a las aerolíneas el 12 de mayo, sólo dos días después de una reunión en la Secretaría de Gobernación, en la que se llegó a acuerdos para reducir la saturación del AICM, luego de que dos aviones de Volaris estuvieron cerca de chocar entre ellos.

Rafael Bahena

ASÍ FUE LA CAÍDA

INAUGURAN PUENTE Y SE DESPLOMA

REFORMA / STAFF

MORELOS.- Apenas lo pisaba un puñado de funcionarios y el puente colgante del Paseo Ribereño en Cuernavaca se desplomó. El Alcalde panista de Cuernavaca, José Luis Urióstegui, su esposa Luz María Zagal y una decena de personas más cayeron de una altura de casi 3 metros e impactaron entre piedras y un paso de agua.

La señora Zagal se lastimó la pierna izquierda; la regidora Patricia Torres quedó con fractura expuesta en el pie y el regidor Fernando Carillo sufrió un fuerte golpe en la cabeza. Otros funcionarios municipales también resultaron lesionados.

"(Fue por) imprudencia de alguien que empezó a saltar, no resistió el peso y nos caímos cerca de 20 personas, algunos tienen lesiones de fracturas, otros golpes", aseguró inicialmente el Alcalde.

Aunque ya estaba en funcionamiento, el puente fue "reinaugurado" en un recorrido de funcionarios que pretendía dar a conocer al turismo "un atractivo más de Cuernavaca".

Pero el atractivo se vino abajo. "Tenemos que valorar cuáles son los aspectos técnicos, que escapan en este momento a mi comprensión, para ver si hubo negligencia o falta de mantenimiento u otra cosa", insistió el Alcalde ya por la tarde.

La obra la terminó en 2021 la administración del morenista Antonio Villalobos.

EL ÁRBOL DE LA NOCHE TRISTE

El conductor de una camioneta perdió anoche el control, subió el vehículo a la Glorieta de Paseo de la Reforma y lo atascó en el lugar donde fue sembrado recientemente el ahuehuete que sustituyó la legendaria palmera. El árbol no fue derribado.

Especial

Vigilan militares las medicinas, y hasta permisos

REFORMA / STAFF

Las Fuerzas Armadas ampliaron su influencia en el sector salud en México.

Ayer, desde Palacio Nacional se confirmó que la Marina tomó el control de las acciones anticorrupción en la Comisión Federal para la Protección contra Riesgos Sanitarios (Cofepris), lo que derivó en la remoción de 32 funcionarios, que van desde titulares de unidades administrativas hasta dictaminadores y verificadores.

Ahora también aplican exámenes de confianza y forman parte de un nuevo Centro de Inteligencia, confirmó Alejandro Svarch, titular del organismo civil.

Justificó que, por instrucciones del Presidente Andrés Manuel López Obrador, los elementos castrenses participan en la "limpia" en Cofepris para poner fin a negocios ilícitos, sobornos, extorsiones y tráfico de influencias.

Pero no es la única área donde tienen control.

Birmex, la empresa distribuidora de fármacos del Estado, es dirigida desde diciembre de 2021 por el General Jens Pedro Lohmann Iturburu.

El militar tiene a su cargo la estrategia de distribución de medicamentos en el País, en coordinación con el sector salud y la participación de las Fuerzas Armadas en labores de logística.

Especial

En septiembre pasado la Marina tomó las oficinas de la Cofepris.

Desde noviembre de ese año, el Presidente encargó a militares la distribución de más de 54 millones de piezas de medicamentos del IMSS y del Insabi en los estados del País, ante la crisis de desabasto.

Antes de eso, militares también tomaron el control de la distribución de las vacunas Covid-19 para enfrentar la pandemia, además de operar algunos de los hospitales donde se atendió a los pacientes contagiados con síntomas graves.

CON INFORMACIÓN DE CLAUDIA GUERRERO

Reclama Blinken muerte de periodistas

JOSÉ DÍAZ BRISEÑO
CORRESPONSAL

WASHINGTON.- El Secretario de Estado de Estados Unidos, Anthony Blinken, deploró ayer los asesinatos de periodistas en el Continente Americano, recordó el caso de dos reporteras mexicanas asesinadas en Cosoleacaque, Veracruz, el 9 de mayo pasado, e insistió en que los culpables rindan cuentas.

En un evento previo a la Cumbre de las Américas en Los Ángeles, Blinken apuntó que el Continente es la región del mundo más letal para la prensa.

"Al menos 16 periodistas han sido asesinados en el Hemisferio (occidental) en 2022, incluidos más recientemente Yesenia Mollinedo y Sheila Johana García, directora y reportera del sitio web de noticias 'El Veraz', en Veracruz, México, quienes fueron asesinadas a tiros el 9 de mayo", dijo Blinken.

Según la UNESCO, 10 de los 16 asesinatos de periodistas este año en la región ocurrieron en México.

"Crímenes como estos persisten en gran medida porque las personas que los ordenan y los llevan a cabo rara vez rinden cuentas, lo que envía el mensaje de que tales ataques pueden cometerse con impunidad", dijo Blinken en el evento organizado por la Escuela de Periodismo de la Universidad Estatal de Arizona.

En febrero, el Presidente López Obrador había asegurado que Blinken estaba mal informado, porque en su Gobierno no existe la impunidad.

PIERDE PRI REGISTRO EN QR

En Quintana Roo, donde gobernó durante cuatro décadas con personajes como Pedro Joaquín Coldwell u otros que terminaron presos como Mario Villanueva y Roberto Borge, el PRI perdió su registro estatal y las prerrogativas en la elección del domingo 5. Logró sólo 2.9 por ciento de la votación arrasado por el tren de Morena.

HORIZONTES

ENTREVISTA COMPLETA

"No haremos alianza con Va por México... Vamos a ser la opción que requiere el País. Frente a la crispación, tendremos que ir concitando fuerzas y voluntades en las diferentes regiones de México".

Dante Delgado

"No hay tiro, lo que hay es un tiradero en la oposición y la verdad es que es conmovedor la forma tan optimista que tienen de celebrar sus derrotas... por lo pronto nosotros seguiremos conquistando territorios".

Mario Delgado

610972000016

HOY NO CIRCULAN HOLOGRAMAS: 2, 0 Y 00 CON ENGOMADO ROJO Y 1 CON TERMINACIÓN 1, 3, 4, 5, 7 y 9. | METRÓPOLI | A12

EL UNIVERSAL

www.eluniversal.com.mx EL GRAN DIARIO DE MÉXICO ElUniversalOnline @El_Universal_Mx $15

Miércoles 8 de junio de 2022

Contagios de Covid-19 aumentan, pero no las muertes

Mayo registra repunte en casos, que **expertos consideran la entrada a la quinta ola de la pandemia;** piden a la población no caer en pánico

ALERTA MUNDIAL

JUAN CARLOS CORTÉS Y MARÍA CABADAS
—nacion@eluniversal.com.mx

Los contagios por Covid-19 registraron un repunte en mayo, lo que es considerado por especialistas como el inicio de la quinta ola de la pandemia.

De acuerdo con los reportes semanales de la Secretaría de Salud, tan sólo el mes pasado se detectaron 55 mil 476 infecciones. Sin embargo, las muertes tuvieron una baja, al pasar de mil 118 en abril a 720 en mayo.

Sobre este incremento en los contagios, expertos aseguran que México entró ya a la quinta ola, pero pidieron a la población no caer en pánico.

Explican que el alza de casos obedece a la relajación de las medidas sanitarias, por lo que urgieron al gobierno federal a lanzar campañas para el uso correcto de cubrebocas y a vacunar a los menores de edad.

En la Ciudad de México, los contagios subieron de 300 en promedio al día a 747.

| A6 Y A12 |

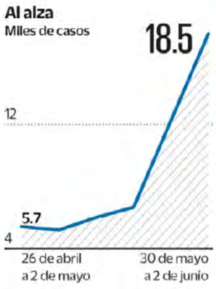

Fuente: reportes semanales de la Ssa.

GERMAN ESPINOSA, EL UNIVERSAL

En farmacias de la Ciudad de México se incrementó la afluencia de personas que acuden para realizarse la prueba de Covid-19.

IMAGEN DEL DÍA

COLAPSA PUENTE COLGANTE

ESPECIAL

Cuernavaca.— El alcalde José Luis Urióstegui y 20 personas de su comitiva resultaron lesionados por el desplome del puente colgante en el Paseo Ribereño. **La estructura fue rehabilitada el año pasado con 20 mil pesos,** al quedar fuera del presupuesto para mejoras. | ESTADOS | A18

SAT aprovecha constancia fiscal para cobrar adeudos

Especialistas dicen que no se puede condicionar la entrega del documento a los contribuyentes

LEONOR FLORES
—cartera@eluniversal.com.mx

En medio de los trámites para actualizar la constancia de situación fiscal, el Servicio de Administración Tributaria (SAT) está reclamando adeudos a contribuyentes por omitir el pago de impuestos por ingresos no reportados hace años.

Los trabajadores que solicitan el documento para acatar la versión 4.0 de la factura electrónica también se encuentran con multas por incumplir con alguna declaración anual anterior.

Sin embargo, fiscalistas comentaron a este diario que el SAT no puede condicionar la entrega del documento al pago de adeudos añejos.

Aunque un crédito o adeudo se puede cobrar, no es impedimento para que se reciba la constancia de situación fiscal, dijo el experto del Colegio de Contadores Públicos de México, Roberto Colín.

| CARTERA | A25

DATOS

1.5
BILLONES DE PESOS
es el importe total de los adeudos en cartera del Servicio de Administración Tributaria.

- **1 DE JULIO** fecha de inicio de la versión 4.0 de la factura electrónica.

Diputados retoman turismo legislativo

Desde febrero se han realizado tres viajes a Panamá, Indonesia y Cuba

ANTONIO LÓPEZ
—nacion@eluniversal.com.mx

Los diputados federales reanudaron los viajes internacionales para acudir a cumbres, congresos o parlamentos, que habían sido suspendidos por la pandemia de Covid-19.

Este año, 22 legisladores de las diferentes bancadas de San Lázaro han viajado a tres países, lo que ha costado al erario 682 mil 585 pesos.

En febrero tres diputados fueron a Panamá para la Asamblea Plenaria del Parlamento Centroamericano y comprobaron viáticos de entre 9 mil y 37 mil pesos.

Para marzo, cuatro legisladoras viajaron al balneario de Nusa Dua, en Bali, Indonesia, donde participaron en la 144 Asamblea de la Unión Interparlamentaria Internacional, con viáticos cada una por 64 mil 323 pesos.

Asimismo, del 29 de marzo al 3 de abril, 11 diputados y tres funcionarios de la Cámara Baja volaron a La Habana, Cuba, para asistir a la XVII Reunión Interparlamentaria. Por este viaje comprobaron gastos de entre 18 mil y 26 mil 932 pesos.

| NACIÓN | A4

ESPECTÁCULO

NICK BRIGGS

HUMANIZAN A ELIZABETH I

La serie *Becoming Elizabeth* busca mostrar qué convirtió a esta monarca en una persona insensible y fría. | A28 |

AVALAN 66% LA GESTIÓN DE RAMÍREZ BEDOLLA

| ESTADOS | A19

UD

JORGE PEÑA, ACOSTA, IMAGO7

Tri tendrá directora técnica

Ana Galindo toma el mando de la Sub-17 para gira de preparación; es la primera vez que una selección varonil será dirigida por una mujer. | B1 |

ALEJANDRO HOPE

"Si al senador Marco Rubio le preocupan las relaciones de México con el crimen, el tema va a estar (o ya está) en las agencias de EU"

|A10|

ENTREVISTA MARA LEZAMA
Candidata ganadora a la gubernatura de Quintana Roo (Morena)

"POR DURO QUE SEA EL CAMINO, NO SE PACTARÁ CON EL CRIMEN"

ELECCIONES 2022

ANTONIO LÓPEZ Enviado
—estados@eluniversal.com.mx

Chetumal.— Mara Lezama, candidata ganadora para gobernar Quintana Roo, asegura que va por una reingeniería completa de la estrategia de seguridad en el estado, y sostiene que recuperará la paz cueste lo que cueste.

"Vamos a ponchar las llantas a la delincuencia y a trabajar en las causas que originan la violencia", dice en entrevista con EL UNIVERSAL, al tiempo que señala que, "por duro que sea el camino, no se puede pactar con ningún grupo [del crimen organizado]".

| ESTADOS | A17

ESPECIAL

"La corrupción es la madre de todos nuestros problemas, y cuando uno hace finanzas sanas, gobiernos abiertos y transparentes el dinero alcanza para más"

"NO HAY CONSENSO PARA CLAUSURAR LA OEA"

Países enfrentan crisis que impiden centrar su atención en reemplazar al organismo, como pide López Obrador: expertos. | MUNDO | A22

OPINIÓN

NACIÓN
A5 Héctor de Mauleón
A7 Carlos Loret de Mola
A10 Ana Paula Ordorica
A11 Salvador García Soto
CARTERA
A26 Mario Maldonado

$20.11 DÓLAR AL MENUDEO

Año 105, Número 38,184 CDMX 40 págs.

9 771870 156043 38184

POR CONTINGENCIA, NO CIRCULAN: Hologramas 0 y 00 con engomado rojo, terminación de placa 3 y 4 | Holograma 1, terminación 1, 3, 4, 5, 7 y 9 | Todos los autos con holograma 2

Comunidad / 24

MIÉRCOLES
8 DE JUNIO DE 2022

AÑO CVI TOMO III, NO. 38,262
CIUDAD DE MÉXICO
48 PÁGINAS
$15.00

EXCELSIOR

PERIÓDICO DE LA VIDA NACIONAL

FUNCIÓN

NUEVA HEROÍNA

Disney+ estrena hoy *Ms. Marvel*, serie sobre el primer personaje musulmán dentro del UCM.

FUNCIÓN

AHORA: PITT VS. JOLIE

El actor demandó a su exesposa por vender un viñedo francés que era de ambos.

ADRENALINA

LA CRISIS DEL GOL

Con ocho tantos en 10 juegos, el Tri es la peor ofensiva entre las selecciones que comparten el Grupo C de Qatar 2022.

EXPRESIONES

UN MUNDO... ¿FELIZ?

En la nueva novela de Edmundo Paz Soldán, un videojuego de realidad virtual recrea los efectos alucinógenos de una planta amazónica. / 30

Fotos: Cortesía Disney+ y AFP

PRIMERA

COLAPSA PUENTE TURÍSTICO

El colapso de un puente que cruza el paseo por la barranca de Amanalco, en Cuernavaca, dejó 10 heridos, entre ellos el alcalde, su esposa y algunos regidores. El punto donde se rompió la estructura estaba deteriorado por óxido. / 16

$3,000,000

costó la remodelación del Paseo Ribereño en 2021, aunque no incluyó el puente.

Foto: Cuartoscuro

SE POSTULARON SEIS MIL 963 PARA 14 MIL 323 PUESTOS

Médicos rechazan la mitad de las vacantes

LAS PLAZAS QUE NO INTERESARON están en comunidades con pobreza mayor al promedio o son indígenas

POR ARTURO PÁRAMO

De 14 mil 323 plazas para especialistas médicos ofrecidas por el sector público de salud, hubo seis mil 963 postulaciones, por lo que 51.3% se quedó vacante.

Los institutos nacionales de investigación tuvieron la mayor cantidad de solicitudes, seguidos por Pemex, IMSS, Insabi, IMSS Bienestar y el ISSSTE, informó Zoé Robledo, director del IMSS.

Detalló que hubo una sobredemanda de plazas en entidades del centro del país con grandes ciudades, como Jalisco, Guanajuato, Querétaro, Nuevo León, Aguascalientes y CDMX.

"El número de personas interesadas supera el número de vacantes, por lo menos en el doble; es decir, tendríamos hasta el doble para cubrir estas entidades", indicó.

En contraste, dijo, en Chiapas, Veracruz, Guerrero, Nayarit, Durango, Chihuahua, Sonora y Oaxaca ni contratando a todos los postulantes se cubre 46% de las vacantes.

Se detectó que las plazas que menos interesaron fueron las poblaciones de menos de 200 mil habitantes, con un índice de pobreza mayor a la media nacional, o son municipios con población mayormente indígena.

PRIMERA | PÁGINA 8

A punta de pistola, los obligan a curar

Médicos enfrentan violencia a medida que criminales ganan territorio, por lo que estos especialistas escasean en zonas de alto riesgo.

En un testimonio recopilado por *The New York Times*, el doctor Espinoza, médico en una zona rural de Chihuahua, estaba en su casa cuando un hombre armado lo visitó para que atendiera a un pistolero herido.

"Te levantan y tienes que ir", relató. "Ya que llega un grupo armado por ti, sabes que no es para cosa buena."

— *De la Redacción*

PRIMERA | PÁGINAS 8 Y 9

Quiere atender a quien no tenga recursos

La ginecobstetra Erika Arahí Fernández Armenta tiene más de 20 años de práctica médica y 12 de especialización.

Luego de que por su edad fue rechazada en el IMSS, ella es una de los especialistas que buscan alguna de las 14 mil 323 plazas requeridas en las instituciones de salud pública a nivel nacional.

Los casos, admite, son difíciles, "pero también es muy gratificante atender a la población que no tiene los recursos para pagar un médico especialista".

— *Patricia Rodríguez Calva*

PRIMERA | PÁGINA 8

PARTIDOS QUE LOS POSTULARON SON MAYORÍA

Cinco nuevos gobernadores tendrán al Congreso de su lado

DECISIÓN 22

POR LETICIA ROBLES DE LA ROSA

Cinco de los seis nuevos virtuales gobernadores tendrán un Legislativo favorable a los partidos que los llevaron al triunfo electoral.

En Quintana Roo, único estado que eligió Congreso, la alianza PVEM-Morena-PT ganó 15 de las 16 diputaciones de mayoría relativa y el PVEM una en solitario. Mara Lezama, la ganadora, fue postulada por esa coalición. La oposición tendrá que esperar al reparto de las 10 curules plurinominales para tener presencia.

Oaxaca, donde ganó el morenista Salomón Jara, tiene 27 diputados oficialistas y 12 de oposición. En Hidalgo, Julio Menchaca tendrá a 19 diputados de su lado contra 11 opositores.

En Durango, el priista Esteban Villegas será respaldado por 16 diputados de la Alianza por México contra ocho morenistas. Aguascalientes, donde ganó Tere Jiménez, tiene 17 legisladores de la alianza que la abanderó contra nueve opositores.

PRIMERA | PÁGINA 4

Foto: AFP

PRIMERA

Exigen reforma migratoria a ritmo de acordeón

Un grupo de personas, entre ellos niños con instrumentos musicales, protestó afuera del Centro de Convenciones de Los Ángeles, sede de la Cumbre de las Américas. / 6

APORTARÁN EMPRESAS COMO VISA O GAP

EU invertirá mil 900 mdd en Centroamérica

REUTERS

LOS ÁNGELES.– El gobierno de Joe Biden anunció más de mil 900 millones de dólares para proyectos económicos que ayuden a frenar la migración forzada desde Centroamérica.

Kamala Harris, vicepresidenta de Estados Unidos, anunció que son compromisos de empresas, entre ellas la financiera Visa y la compañía de ropa Gap, que se suman a los mil 200 millones de dólares aportados en diciembre.

Los recursos se destinarán a crear puestos de trabajo, ampliar el acceso a internet e incorporar a más personas al sistema bancario formal en países como Honduras, Guatemala y El Salvador.

"Estas inversiones están creando un ecosistema de oportunidades y ayudando a brindar esperanza a las personas de la región para construir vidas seguras y prósperas en sus hogares", señaló la Casa Blanca.

PRIMERA | PÁGINA 6

GLOBAL

Crece temor en EU por ataques contra migrantes

Extremistas internos llaman a la violencia al creer que el gobierno no quiere asegurar la frontera sur, alertó Seguridad Nacional. / 28

COMUNIDAD

Clausuran súper por entregar bolsas de plástico

Personal de la Sedema detectó que en el Soriana Pilares, ubicado en la alcaldía Benito Juárez, había productos de plástico prohibidos. / 25

Foto: Especial

COMUNIDAD

Sicario confiesa: le pagaron $180 mil por matar a Abril

En una audiencia, uno de los nueve procesados por el asesinato declaró que el exesposo de la víctima le pagó para que cometiera el crimen. / 24

EXCELSIOR

Pascal Beltrán del Río 2
Francisco Garfias 4
María Amparo Casar 6

7 503009 929028

DINERO

Logran 200% más ventas gracias a vacunas

Impulsadas por las dosis que desarrollaron contra covid-19, durante el primer trimestre de este año, farmacéuticas como Moderna registraron ventas por seis mil millones de dólares, a diferencia de los mil 937 mdd en el mismo periodo de 2021.

ESCRIBEN
ENRIQUE QUINTANA COORDENADAS / 2
DARÍO CELIS LA CUARTA TRANSFORMACIÓN / 6
PABLO HIRIART USO DE RAZÓN / 34
RAYMUNDO RIVA PALACIO ESTRICTAMENTE PERSONAL / 36
LOURDES MENDOZA SOBREMESA / 39

EL FINANCIERO®

AÑO XLI Nº11128 · CIUDAD DE MÉXICO · MIÉRCOLES 8 DE JUNIO DE 2022 · $10 M.N. · elfinanciero.com.mx

EN ALIANZA CON ECONOMÍA, MERCADOS Y NEGOCIOS Bloomberg

Apuntan al alza las manufacturas

ESPECIAL

Afronta el país desafíos con fortaleza: SHCP

Desaceleración. Sólidos fundamentos macroeconómicos permitirán sortear riesgos externos, afirma Rogelio Ramírez de la O. / **PÁG. 7**

INEGI. Indicador oportuno del sector sugiere un repunte de 5.6% anual en abril

La industria manufacturera en México, el principal motor de la recuperación, apunta a un sólido desempeño en abril, pese al entorno adverso internacional, con lo que ligaría 7 meses en expansión.

El Indicador Mensual Oportuno de la Actividad Manufacturera (IMOAM) anticipa un alza de 5.6 por ciento a tasa anual, reportó el INEGI. De confirmarse, representaría la variación más alta desde febrero, cuando subió 6.9 por ciento.

Esta actividad es la que más contribuyó al crecimiento en 2021 y también se perfila como el principal motor de 2022, según analistas.

—— *Cristian Téllez* / **PÁG. 4**

Indicador de la actividad manufacturera

Variación porcentual anual

Fuente: INEGI. *Estimación del IMOAM

ENTREDICHOS
Tarea del país, eliminar incertidumbre a la inversión: Herrera.
PÁG. 11

MÉXICO, SEGUNDO SOCIO

CIFRA RÉCORD DEL COMERCIO CON EU EN ENERO-ABRIL

Entre enero y abril, el comercio entre México y EU aumentó 19 por ciento anual, al ubicarse en 248 mil 359 millones de dólares, cifra récord para ese periodo impulsada por la reactivación económica y la demanda de productos manufactureros. El Departamento de Comercio estadounidense informó que México se mantiene como el segundo socio comercial de EU, por debajo de Canadá y muy por arriba de China.—— *J. Valdelamar* / **PÁG. 5**

BANCOMEXT
Cumple 85 años en medio de grandes retos internacionales.
PÁG. 8

ENCUESTA CITIBANAMEX
Prevén analistas que Banxico eleve su tasa en 75 puntos base.
PÁG. 11

BANCO MUNDIAL
Inflación y tasas al alza le pasan 'factura' a México; crecería 1.7% en 2022.
PÁG. 9

HOY NO CIRCULAN

Vehículos: Holograma de verificación **2**

Holograma de verificación **1** y terminación de placa **1, 3, 4, 5, 7 y 9**

Holograma de verificación **0 y 00, engomado rojo** y terminación de placa **3 y 4**

RECLAMOS EN EL PRI
AMLO LES PIDE REIVINDICARSE; 'FALTA UNA OPOSICIÓN FUERTE'.
PÁGS. 32 Y 33

HUGO LÓPEZ-GATELL
'NUNCA HEMOS DICHO QUE SE ACABÓ LA EPIDEMIA'.
PÁG. 35

COVID-19
¿FIN DE LA PANDEMIA?
CONTAGIOS EN MÉXICO
8 MIL 26 CASOS REGISTRADOS EN 24 HORAS
PÁG. 35

IX CUMBRE DE LAS AMÉRICAS

PROPUESTA ECONÓMICA DE EU
Anuncia Kamala Harris inversión al Triángulo del Norte por 3 mil 200 mdd.

AP

PÁG. 26

M. RUBIO ACUSA A AMLO
Celebra senador que no asista a la Cumbre; 'entregó el país a cárteles'.
PÁG. 37

MECALUX
800 030 0185
mecalux.com.mx
SOLUCIONES AUTOMÁTICAS PARA ALMACENES INTELIGENTES

EL ECONOMISTA

eleconomista.mx | Cuídate | Cuídanos | $15

MIÉRCOLES 8 de junio del 2022 | Año XXXIII • N° 8549 | Fundado en 1988

Empresas y Negocios

México compite cada vez más a China como proveedor de EU

• El diferencial en la participación de México y China como proveedores de bienes a EU se ha reducido a su menor nivel.

• PÁG. 22

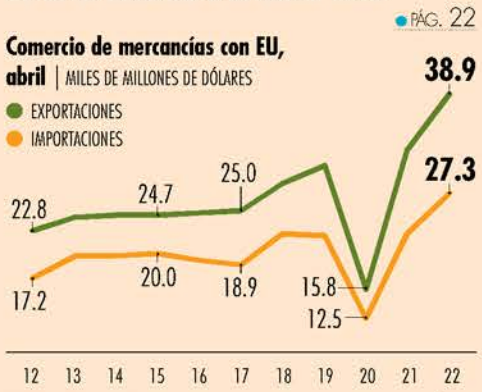

EL ECONOMISTA | CONSULTA MITOFSKY

#AMLOTrackingpoll
Tres días de aumentos

La popularidad presidencial liga su tercer incremento consecutivo, hoy recupera dos décimas. • PÁG. 46

En Primer Plano

"Inciden la inflación, política monetaria y conflicto bélico"

Banco Mundial recorta pronóstico de PIB para México de 2.1 a 1.7%

• Economía mexicana *pagará factura* por la desaceleración estadounidense; "inflación en EU, en nivel inaceptable: J. Yellen

• El banco se suma a los ajustes a la baja del PIB mexicano en 2022; OCDE también pasa la *tijera*.

Belén Saldívar • PÁG. 4-5

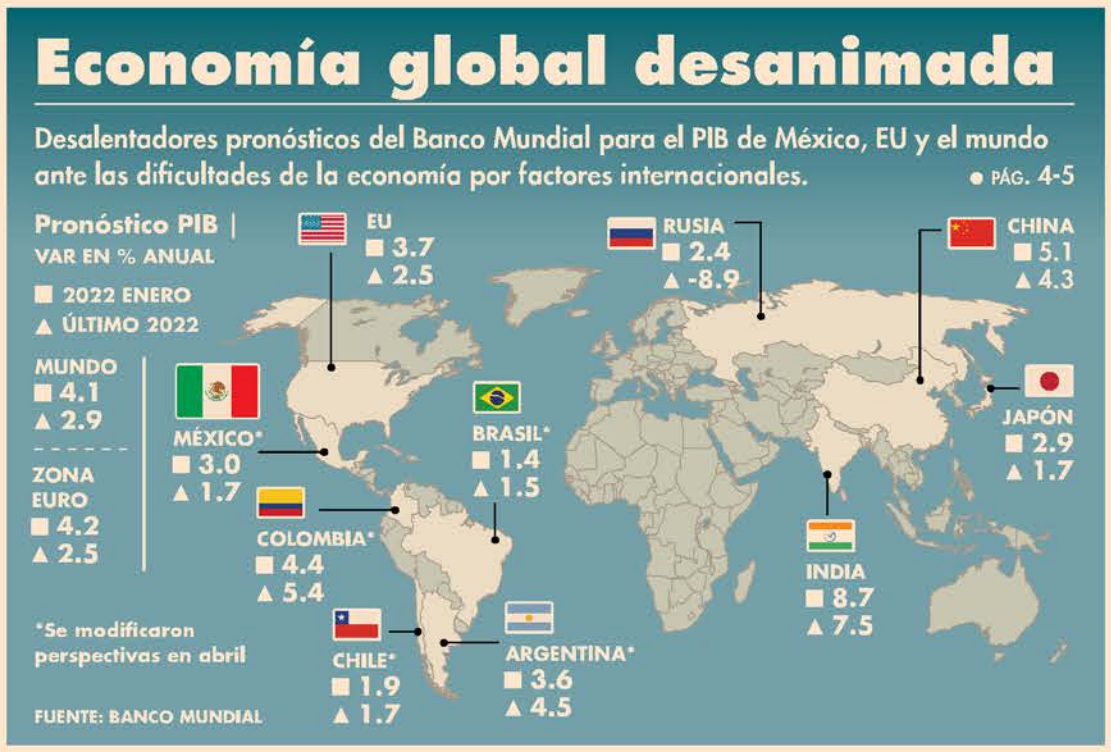

4 millones de contenedores al año buscan que sean despachados en el puerto de Manzanillo. • PÁG. 34

Finanzas y Dinero

México destaca en grupo BBVA en rentabilidad y eficiencia: Torres

• El banco invertirá este año 13,000 mdp en el país.

• PÁG. 6 Y 8

"Destaca la contribución de México en cuota de mercado y rentabilidad".

Carlos Torres Vila, PRESIDENTE DE BBVA.

FOTO: ESPECIAL

"Hay oportunidad de atraer capitales y ampliar la planta productiva".

Rogelio Ramírez, SECRETARIO DE HACIENDA.

Invertirá IP de EU 1,900 mdd en América Central: Harris

• Mitigará migración en Guatemala, El Salvador y Honduras.

• PÁG. 41

• Ausencia de AMLO no tensa la relación México-EU: M. Ebrard

• PÁG. 41

La sofom Crédito Real se acogería al *Chapter 11* en Estados Unidos

• En febrero dejó de pagar los intereses por un bono emitido.

• PÁG. 17

Opinión

PS

Para una innovación biotecnológica exitosa

Phillip A. Sharp y Julien Patris • PÁG. 32

México marca una diferencia negativa en Latinoamérica

La gran depresión
Enrique Campos • PÁG. 9

La disputa por el TecNM

Signos vitales
Alberto Aguirre • PÁG. 40

Calidad de aire y Covid-19, ¿cómo tener un regreso seguro? • PÁG. 16

Contagios activos de Covid-19 crecieron 350% entre mayo y junio • PÁG. 37

DESARROLLO COVID-19 A NIVEL GLOBAL
532'918 millones suman los contagios en el mundo

Vacunación
11,669,188,125 esquemas se han aplicado a nivel global

CONTAGIOS EN MÉXICO **5'797**
DECESOS EN MÉXICO **325,042**
CONTAGIOS EN EU **85'003**
DECESOS GLOBALES **6'302**

LEA MÁS DEL CORONAVIRUS EN **El rastreador** eleconomista.mx

7 509661 885870

La Jornada

DIRECTORA GENERAL: CARMEN LIRA SAADE
DIRECTOR FUNDADOR: CARLOS PAYÁN VELVER

MIÉRCOLES 8 DE JUNIO DE 2022 // CIUDAD DE MÉXICO // AÑO 38 // NÚMERO 13607 // Precio 10 pesos

Se agudiza la escasez del agua en el norte del país

▲ Largas filas forman los habitantes del municipio de Escobedo, en la zona metropolitana de Monterrey, para que las pipas que envía el gobierno local les llenen sus recipientes. La crisis hídrica que padece esa región neoleonesa se ha agudizado. Los esfuerzos de Servicios de Agua y Drenaje de la localidad para paliar el desabasto han sido hasta el momento insuficientes. Foto Cuartoscuro

- En Monterrey recortan horarios escolares y piden a alumnos llevar líquido
- Ensenada, epicentro de la crisis hídrica en Baja California; 70 mil afectados
- Añejo problema de suministro en Xoxocotla, Morelos, por adeudo a CFE

R. ROBLEDO, M. CUÉLLAR Y R. MORELOS / P 28 Y 29

Confía AMLO en que Biden frene chantajes de grupos extremistas

EU: listos, 3 mil 200 mdd para el plan migratorio en CA

- Detallan que 23 jefes de Estado participarán hoy en la cumbre
- Estarán ausentes mandatarios de tres países que serán beneficiados
- "¿Quién autoriza a una nación a excluir a otra?", plantea el Ejecutivo
- Impulsaremos Jóvenes Construyendo el Futuro en Estados Unidos: Ebrard

DAVID BROOKS, CORRESPONSAL; EMIR OLIVARES, ALONSO URRUTIA Y ARTURO SÁNCHEZ / P 3 Y 4

Se diversifica la economía ante otra posible crisis: SHCP

- "Puede echar mano de diferentes sectores", asegura Ramírez de la O

DORA VILLANUEVA Y JULIO GUTIÉRREZ / P 21

TEPJF: dejó 442 demandas la contienda por 6 gubernaturas

- Durango, el proceso electoral con más juicios

FABIOLA MARTÍNEZ / P 5

Está dispuesto Lozoya a pagar 10.7 mdd para reparar el daño

- Negocia con Pemex por los casos Odebrecht y Agronitrogenados: abogado

GUSTAVO CASTILLO / P 7

OPINIÓN

Criterio de oportunidad: ¿impunidad o justicia?

MIGUEL ONTIVEROS A. / P 13

La Jornada

DIRECTORA GENERAL: CARMEN LIRA SAADE // DIRECTOR FUNDADOR: CARLOS PAYÁN VELVER

MIÉRCOLES 8 DE JUNIO DE 2022

www.jornada.com.mx

Rayuela

Algunos empresarios nacionales no aprovechan las oportunidades que les brinda México. ¿Pero qué tal el negocio de la grilla?

Se ocuparán sólo 6 mil 963 plazas de 14 mil para médicos especialistas

- Informa el director del IMSS que en 7 mil 360 no hubo postulaciones
- Se evitaron urbes con menos de 200 mil personas y zonas de gran pobreza
- Jalisco, con la mayor demanda; la menor, en Chiapas, Guerrero y Nayarit
- Concentraron seis categorías 63 por ciento de las vacantes

ALONSO URRUTIA Y EMIR OLIVARES / P 18

Obligan a militares a no incursionar en Petaquillas

▲ Habitantes de esa comunidad, en el municipio de Chilpancingo, Guerrero, retuvieron durante más de nueve horas a un convoy de 30 soldados y al director de Gobernación local, Francisco Rodríguez Cisneros. Para dejarlos retirarse, obligaron al coronel Rodrigo Medina a firmar una minuta en la que se compromete a no incursionar en la localidad. En la zona opera el grupo delincuencial *Los Ardillos* y policías comunitarios se oponen a la presencia de fuerzas federales. Foto *La Jornada*. SERGIO OCAMPO, CORRESPONSAL / P 30

Se puso alto a la desmedida corrupción en Cofepris: Svarch

- Aplicó la Semar operativo de detección de ilícitos; 32 funcionarios fueron cesados
- "El que paga manda y red de extorsiones imperaron durante al menos 20 años"

E. OLIVARES Y A. URRUTIA / P 7

Despejan la zona Lagunilla-Tepito

▲ Tres mil policías resguardaron a trabajadores del gobierno, quienes retiraron mil 465 estructuras metálicas de comerciantes ambulantes en el Eje 1 Norte. Foto A. Domínguez. J. QUINTERO / P 31

Cae la inversión de mexicanos; lo aprovechan extranjeros: BBVA

- Eduardo Osuna: desde fuera se ve al país como lugar de oportunidades
- La IP nacional tiene desconfianza, pese a que sus ingresos han aumentado

J. GUTIÉRREZ Y D. VILLANUEVA / P 21

OPINIÓN

José Steinsleger	19
Bernardo Barranco	19
Sergio Ramírez	20
Luis Linares Zapata	20

COLUMNAS

Dinero Enrique Galván Ochoa	6
Astillero Julio Hernández López	8
Bajo la lupa Alfredo Jalife-Rahme	16
Mexico SA Carlos Fernández-Vega	24

Por 5ª vez contingencia ambiental
pág. 16

Hoy no circulan
0 y 00 Engomado rojo
Calcomanía 1: 1, 3, 4, 5, 7 y 9
Calcomanía 2: Todos

México choca con congresistas de EU por la Cumbre

Marco Rubio celebra que AMLO no asista; entregó al narco secciones del país, afirma; Monreal acusa infundio; Ebrard defiende postura sobre bloqueo a Cuba "aunque moleste" págs. 4, 5 y 21

Ejecutivo pide a Biden no dejarse chantajear por políticos; EU anuncia inversión de 1,900 mdd para frenar migración; México alista promoción en LA de Jóvenes Construyendo el Futuro

La Razón DE MÉXICO

www.razon.com.mx | MIÉRCOLES 8 de junio de 2022 » Nueva época » Año 14 Número 4046 | PRECIO » $10.00

Se robustece caravana migrante

REPORTAN que se han sumado al éxodo 3 mil indocumentados; calculan que ya son 10 mil; activista señala que la autoridad les ha dado vía libre; no les importa salida de Chiapas, dice. pág. 3

Foto|Cuartoscuro

ECONOMÍA NO ESTÁ EN NIVEL IDEAL, ADMITE HACIENDA

SEÑALA Ramírez de la O que necesitamos más tiempo para llegar a nivel prepandemia; OCDE rebaja expectativa del PIB de 2.3 a 1.9% y BM de 2.1 a 1.7%. págs. 17 y 18

Principales estimaciones del BM

	2023	2024
EU	2.4	2.0
Zona Euro	1.9	1.9
Rusia	-2	2.2
MÉXICO	1.9	2.0

Cifras en porcentaje

Fuente| Fuente: Banco Mundial

AL MENOS 9,493 SON MENORES DE EDAD

EU aumenta 52% deportaciones de mexicanos que migran cada vez más

POR **JORGE BUTRÓN**

REGISTRO de paisanos devueltos pasa de 63,341 de enero a abril de 2021 a 96,379 en este año, ONG ven más intentos de pasar hacia el vecino país pág. 3

RETORNOS
Cifras siguen en aumento

"ES UN CUENTO de nunca acabar, apenas pasan, los detienen y los deportan", dicen; BC, Sonora y Tamaulipas, los mayores puntos de repatriaciones

Delgado no ve "tiro"; Madrazo sí, si *Alito* deja dirigencia priista

LÍDER del guinda asegura que en oposición lo que hay es tiradero; exdirigente del PRI dice que su partido sigue vivo, "pero ahora opera desde Morena". págs. 7 y 8

"**EN APARIENCIA**, terminaron de hundir al PRI, pero en realidad el viejo PRI hegemónico de los 70 sigue vivo, sólo que ahora opera desde Morena"
Roberto Madrazo
Excandidato presidencial

"**LO** que nos está afectando es ese neoliberalismo que tuvo la mayor derrota en el 18, que nos llevó al 8% "
Rubén Moreira
Líder del PRI en Diputados

"**HAY TIRO** para la oposición; yo no creo que esté liquidada, yo diría que incluso es un error confiarse en que ya está liquidada"
Ricardo Monreal
Líder de Jucopo en Senado

Se disparan en Colima homicidios, violación y lesiones contra mujeres

pág. 14

HOY ESCRIBEN

- **JAVIER SOLÓRZANO** El Presidente sigue siendo el factor pág. 2
- **RAFAEL ROJAS** Las dos cumbres pág. 6
- **VALERIA LÓPEZ** Suicidio médicamente asistido en Colombia pág. 22

MILENIO

DIARIO NACIONAL
Periodismo con carácter

MIÉRCOLES 8 DE JUNIO DE 2022
$15.00 - AÑO 23 - NÚMERO 8093
www.milenio.com

Carlos Puig
"Caso Naasón Joaquín: pues sí, Dios se volvió a equivocar" - P. 2

Patricia Armendáriz
"¿Dónde están nuestras fuerzas del orden ante la inseguridad?" - P. 3

Epigmenio Ibarra
"Una disputa por la nación que dejó de ser asunto de élites" - P. 12

Plan conjunto. Sedena, Marina y Guardia crean *muros* en Oaxaca, Puebla, Tlaxcala y frontera norte con 28 mil elementos: informes del Ejército en mesas de seguridad

Instala México cuatro "líneas de contención" de migrantes hacia EU

PEDRO DOMÍNGUEZ, CDMX

Las fuerzas armadas desplegaron 28 mil elementos del Ejército, Marina y Guardia Nacional para frenar las olas migratorias que vienen de Centroamérica rumbo a Estados Unidos, mediante "cuatro líneas de contención" establecidas en distintos puntos de territorio nacional, de acuerdo con informes de la Secretaría de la Defensa. PAGS. 6 Y 7

Condenará bloqueo a Cuba
Va Jóvenes Construyendo el Futuro a Los Ángeles: Ebrard
SANDRA ROJAS - PAG. 8

Recursos a Centroamérica
Washington perfila fondos privados por mil 900 mdd
ADYR CORRAL Y AFP - PAGS. 6 Y 7

ENTREVISTA

LAS AUSENCIAS "NO DEBILITAN LA CUMBRE"
Subsecretario Brian Nichols: seguirá una muy buena relación
ALEJANDRO DOMÍNGUEZ - PAG. 8

Cuernavaca. Puente colapsa con todo y alcalde...

Siete personas heridas dejó el desplome de un puente colgante en El Paseo Ribereño de Cuernavaca, cuya rehabilitación costó 3.4 millones de pesos, justo cuando cruzaban el presidente municipal José Luis Urióstegui, su esposa y la comitiva. Al final culparon a un hombre por "brincar". ESPECIAL PAG. 13

Gubernaturas: la oposición, dos triunfos y trece derrotas

META22

FERNANDO DAMIÁN, CDMX

La alianza Va por México se apunta el freno a la reforma eléctrica y el triunfo en la mitad de alcaldías capitalinas. PAG. 10

Julio Menchaca Salazar
"No hubo pacto con Fayad", pero influyó división priista
ÉDGAR LEDESMA - PAG. 4

P. 16-17

Hacienda. La economía "no está lista" para afrontar una crisis como la de 2020

Repunta contagio en 28 estados y se va López-Gatell sobre la prensa

R. LÓPEZ, P. DOMÍNGUEZ Y A. P. WONG

Claudia Sheinbaum descartó alerta en Ciudad de México por "el alto nivel de vacunación" contra el coronavirus. PAG. 12

EL ASALTO A LA RAZÓN

CARLOS MARÍN
cmarin@milenio.com

Gran lección de Xiaoping y Ana María

Veleidosos e indescifrables, gobernantes y líderes se la pasan acariciando a sus gatos. PAG. 7

EMPRESA SOCIALMENTE RESPONSABLE
ESR

LA CRÓNICA DE HOY®

PRESIDENTE DEL CONSEJO DE ADMINISTRACIÓN: **JORGE KAHWAGI GASTINE** // DIRECTOR GENERAL: **RAFAEL GARCÍA GARZA** // AÑO 25 N° 9,294 $10.00 // **MIÉRCOLES 8 JUNIO 2022** // WWW.CRONICA.COM.MX

TOMADA DE VIDEO

Inauguración y desplome en Cuernavaca

Un puente colgante se colapsó la mañana de este martes en Cuernavaca, Morelos, cuando era reinaugurado. El desplome le tocó al alcalde José Luis Urióstegui Salgado, su esposa y funcionarios del ayuntamiento, cuando caminaban sobre la obra del Paseo Ribereño. El edil y varios funcionarios resultaron heridos. PAG 9

Cesan a 32 funcionarios de Cofepris por corrupción

Usaron a la institución para enriquecerse a costa del erario y la salud de los mexicanos, afirma el nuevo titular

Golpe. Elementos de la Secretaría de Marina realizaron un operativo anticorrupción en el edificio sede de la Comisión Federal para la Protección contra Riesgos Sanitarios por los altos niveles de irregularidades detectadas. El resultado fue el cese de 32 funcionarios, informó en conferencia de prensa en Palacio Nacional, el titular de la Cofepris, Alejandro Svarch.

Explicó que el operativo para poner orden en la Comisión se llevó a cabo en septiembre de 2021 y tras la remoción de los funcionarios señalados por corrupción, éstos fueron sustituidos por personal avalado por la Unidad de Inteligencia Naval. Usaban la dependencia para enriquecerse acosta del erario y la salud de los mexicanos, dijo Svarch.

De acuerdo con Svarch, los funcionarios cesados pertenecían a las unidades administrativas, de dictaminación y verificación y lograron establecer estructuras criminales amplias en toda la Cofepris por lo que se ordenó la creación del Centro de Inteligencia contra Riesgos Sanitarios. Dicho centro detectó tres modos de corrupción de las redes criminales. PAG 6

ENTREVISTA
Adrián Figueroa- Páginas 16-17

"La de los libaneses, una integración exitosa a México", dice Carlos Martínez Assad, respecto a su nuevo libro sobre el tema

MOVILIDAD
Francisco Armenta - Página 10

La Línea 4 de Guadalajara es ejemplo de éxito de la asociación público-privado y parte de nuestra bandera política: Enrique Alfaro

2024
Alejandro Páez Morales - Página 7

La oposición "no está liquidada": Monreal; "ni aunque se junten todos nos ganan": Mario Delgado

SHCP: está costando trabajo la recuperación; AMLO: la economía va bien

Dos visiones. El titular de la Secretaría de Hacienda, Rogelio Ramírez de la O, admitió este martes que "la economía de México no está en una situación ideal y le está costando trabajo alcanzar la recuperación ante la magnitud de la crisis del COVID-19, por lo que se necesitará más espacio". Dijo que se necesita más tiempo para alcanzar plena recuperación en todos los sectores de la economía. Sobre el tema, el presidente Andrés Manuel López Obrador informó que revisó con la titular de Banxico, Victoria Rodríguez, la situación económica del país y afirmó que la economía se ha comenzado a comportar favorablemente. PAG 14

Habrá "Jóvenes Construyendo el Futuro" en California

Exportación. El canciller Ebrard adelantó que México echará a andar el programa Jóvenes Construyendo el Futuro en Estados Unidos, para lo cual, el viernes, se reunirá con una representación de la comunidad mexicana radicada en Los Ángeles "para iniciar este programa; es apenas el banderazo de salida". PAG 6

LA ESQUINA

Mientras el Banco Mundial y la Secretaría de Hacienda ponen focos ámbar sobre el comportamiento de la economía mexicana, que se vuelven rojos al ver la evolución del empleo formal, el presidente prefiere inyectar optimismo y afirmar, con los datos de su buena voluntad, que evoluciona favorablemente. Esperemos que lo diga sólo para animar a sus escuchas, y que, a su vez, escuche las opiniones de los expertos.

OAXACA

Dinero de turistas salva a tortugas

En Escobilla, Oaxaca, el ecoturismo permite a viajeros descubrir entornos naturales y a los lugareños que antes vivían de la depredación les asegura ingresos. **NORMAL**

CUARTOSCURO

"EL QUE NADA DEBE"

LA ADICTIVA, DE MÚSICA Y AMENAZAS

En seis meses, la banda recibió dos ataques, uno en el traslado de Metepec a Michoacán presuntamente del narco; pero no tienen miedo, afirman. **GOSSIP**

www.elsoldemexico.com.mx

El Sol de México®

CIUDAD DE MÉXICO | **MIÉRCOLES 8 DE JUNIO DE 2022** | AÑO LVII | NO. 20,420 | ORGANIZACIÓN EDITORIAL MEXICANA

PAQUITA RAMOS DE VÁZQUEZ / PRESIDENTA Y DIRECTORA GENERAL

$10.00

REVELA ENCUESTA INTERNA

Falta mejorar el Estado de derecho en México: BBVA

MIGUEL ÁNGEL ENSÁSTIGUE

Los consejeros del grupo financiero son poco optimistas sobre la situación general del país

Siete de cada 10 consejeros de BBVA México consideran necesario mejorar el Estado de derecho y aspectos de seguridad en el país, dijo Eduardo Osuna, vicepresidente y director general de la institución financiera.

"Tenemos esta visión de que el mundo está mal, de que el país está mal, de que mi localidad está mal, pero mi empresa está absolutamente bien, y por eso los resultados del banco van como van", agregó durante la Reunión Nacional de Consejeros Regionales 2022.

Osuna Osuna citó que según una encuesta entre los 375 consejeros del grupo, distribuidos a nivel nacional, 60 por ciento prevé que en los próximos 12 meses se mantendrá o empeorará el Estado de derecho, y 82 por ciento consideró que en los próximos 12 meses la situación general del país será peor o podría mantenerse sin cambio alguno.

Aun con el entorno actual, Carlos Torres Vila, presidente de Grupo BBVA, destacó para este año una inversión en México de 13 mil millones de pesos para digitalización y mejoras operativas, monto que forma parte de un plan anunciado en 2019 por 63 mil millones de pesos.

En su intervención, Rogelio Ramírez de la O, titular de la Secretaría de Hacienda y Crédito Público, reconoció que la economía mexicana no está en la situación ideal para afrontar una crisis similar a la que se vivió en 2020, por lo que se necesitará tiempo para poder "cantar" una plena recuperación. **Pág. 15**

CUARTOSCURO

AGUSTÍN ESPINOSA/ EL SOL DE CUERNAVACA

ESTRENAN PUENTE Y SE VIENE ABAJO

Cuernavaca. El puente colgante de la barranca del Paseo Ribereño en la capital de Morelos colapsó cuando el alcalde José Luis Urióstegui y sus acompañantes cruzaban, minutos después de la inauguración. Hubo al menos 15 lesionados. "Fueron muchas personas que estaban brincando", dijo el edil. **Pág. 9**

REPORTAN AL INE

Opositores gastan más, pero pierden elecciones

A pesar de reportar un gasto mayor en cinco de los seis estados donde hubo elecciones el domingo, la oposición integrada por el PAN, PRI y PRD no pudo frenar el avance de Morena que, con menos dinero, se alzó con más victorias. En un balance global, de acuerdo con los datos de fiscalización que publica el Instituto Nacional Electoral (INE), el partido fundado por el presidente Andrés Manuel López Obrador sólo gastó más en Hidalgo, mientras que en Aguascalientes, Oaxaca, Durango, Quintana Roo y Tamaulipas su desembolso fue menor. En Hidalgo, donde nunca había habido alternancia política, el morenista Julio Menchaca erogó 33.5 millones de pesos, apenas por arriba de los 30.1 millones de pesos ejercidos por Carolina Viggiano, de la alianza Va por Hidalgo. **Pág. 4**

CUMBRE DE LAS AMÉRICAS

Abogan por la unidad

El presidente de Argentina, Alberto Fernández, y el canciller de México, Marcelo Ebrard, lamentaron la ausencia de Cuba, Venezuela y Nicaragua en el foro hemisférico que se realiza en Los Angeles. **Pág. 6**

GUANAJUATO

Ejecutan a estudiantes

SALAMANCA. Seis personas, cinco de ellas estudiantes de telebachillerato, fueron asesinadas en un ataque armado frente a una escuela en la comunidad de Barrón. **Pág. 8**

ESCRIBEN

Hiroshi Takahashi **Pág. 6**
Alberto Aguilar **Pág. 16**
Luis Carriles **Pág. 17**

pressreader PRINTED AND DISTRIBUTED BY PRESSREADER PressReader.com +1 604 278 4604 COPYRIGHT AND PROTECTED BY APPLICABLE LAW

$10

NUEVA ERA / AÑO. 06 / NO. 1824 / MIÉRCOLES 8 DE JUNIO DE 2022

EL HERALDO® DE MÉXICO

#CUERNAVACA

COLAPSA PUENTE COLGANTE EN PLENA REINAUGURACIÓN

P23

FOTO: ESPECIAL

#DOBLEHOYNOCIRCULA

Activan 5ª contingencia en ZMVM

P11

#NUEVOLEÓN

PRESA LIBERTAD, CON 36% DE AVANCE: SAMUEL GARCÍA

P22

FOTO: ESPECIAL

#YENCOFEPRISTAMBIÉN

HACEN *LIMPIA* EN SEMBRANDO VIDA

P8-9

#ADELANTAEBRARD

PROGRAMA DE LA 4T LLEGA A EU

EL GOBIERNO DE MÉXICO LLEVARÁ JÓVENES CONSTRUYENDO EL FUTURO A LOS PAISANOS EN ESE PAÍS, ARRANCANDO ESTE AÑO EN LOS ÁNGELES, CALIFORNIA. DESTINARÁN DE 60 A 100 MILLONES DE PESOS

POR IVÁN EVAIR SALDAÑA / FRANCISCO NIETO/P4

#PARA CENTRO AMÉRICA

KAMALA ANUNCIA 3,200 MDD

P26

FOTO: REUTERS

www.ovaciones.com

ovaciones

MIÉRCOLES 8
DE JUNIO DE 2022
NÚMERO 26,280 AÑO LXXV

Precio 7.00 pesos

@ovaciones | @ovacionesmx

ASEGURAN MIKEL ARRIOLA Y DON GARBER

Leagues Cup es para competir con Europa

FOTO: CORTESÍA LIGA MX

FOTO: @CLUB AMÉRICA

DAMM, SOLARI Y BERTERAME ESTÁN EN LA MIRA

ÁGUILAS VA DE CACERÍA

P. 3

AMÉRICA HACE PRETEMPORADA EN CANCÚN RUMBO AL TORNEO DE APERTURA, QUE ARRANCA EN JULIO; LA AFICIÓN PIDE REFUERZOS DE CALIDAD Y NO CARTUCHOS QUEMADOS

LEJOS DE NIVEL PREPANDEMIA

SHCP: no está economía en situación ideal

El secretario de Hacienda, Rogelio Ramírez de la O, reconoció ayer que "ha costado trabajo" recuperar el nivel económico previo a la pandemia, con un Producto Interno Bruto (PIB) al 98 por ciento del que había antes de Covid-19.

"Es una economía que no está en una situación ideal para una crisis como en 2020, cuando hubo contracción de 8.2 % del PIB, con repunte de 4.8 % en 2021".

Consejeros de BBVA afirman que seguirá la inestabilidad y que falta mejorar el Estado de Derecho. El Banco Mundial, a su vez, recortó de 2.1 a 1.7 por ciento el PIB para México. Pág. 23

FOTO: CUARTOSCURO

Cae puente

Cuernavaca, Morelos.- Al menos 25 heridos, durante un recorrido de reinauguración. El alcalde panista, José Luis Urióstegui, lo atribuye al sobrepeso. Pág. 20

SE DISPARA EL OZONO

Decretan contingencia en el Valle de México

No circulan autos con engomado rojo 0 y 00. Holograma 1 terminación 1, 3, 4, 5, 7 y 9, y todos los holograma 2. Tampoco matrículas integradas sólo por letras y no verificados. Pág. 30

FOTO: OSWALDO FIGUEROA / OEM INFORMEX

DICEN BORGETTI Y PARDO

Seleccionados no tienen buen nivel

'Se necesita que mínimo un par de jugadores estén en un gran momento, pero hoy no tenemos ni uno', coinciden.

FOTO: EFE

QUIERE OTRO SUPER BOWL

Aaron Rodgers se retirará en Green Bay

El quarterback estelar afirma que terminará en el único equipo para el que ha jugado desde la temporada 2005.

ESCRIBEN

Alberto Montoya Pág. 2
María Taracena Pág. 27
Catalina Noriega Pág. 27

Salario Rosa también ayuda a continuar estudios: Del Mazo Pág.21

REPORTE Indigo
CINCO DÍ
EDI
No. 2502: MIÉR
reporte

El Partido Acción Nacional se consolida como la cabeza de la oposición rumbo a 2024; aunque lejos de sus máximos históricos en presencia legislativa y entidades gobernadas, sus líderes confían en que 'habrá tiro' y podrán vencer a Morena en las urnas

12

LA SOMBRA AZUL

$1000

NACIONAL

Destape rumbo a 2024

El diputado federal por Morena, Manuel Rodríguez González se destapó en la búsqueda de la gubernatura por Tabasco para la siguiente contienda electoral para seguir con la 'transformación'

8

CDMX

Pequeño y 'gastalón'

El InfoCDMX es el órgano que menos presupuesto ejerce al año, pero el que más derrocha en viajes y comisiones: tan solo en el 2021 gastó más que la jefatura de Gobierno y los demás órganos autónomos de la capital

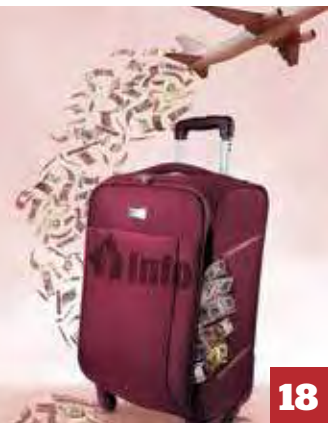

18

Petróleo, en su máximo precio de 11 semanas

EL GOBIERNO RUSO CERRÓ el flujo de gas a la empresa británica Shell, mientras que Arabia Saudita elevó los precios de sus energéticos a los países de Europa y Asia, lo que presionó los mercados internacionales. **Pág. 6**

TENDENCIA ALCISTA

EL INCREMENTO en los precios del petróleo abona a la ola inflacionista que azota al mundo.

Fuente: ICE

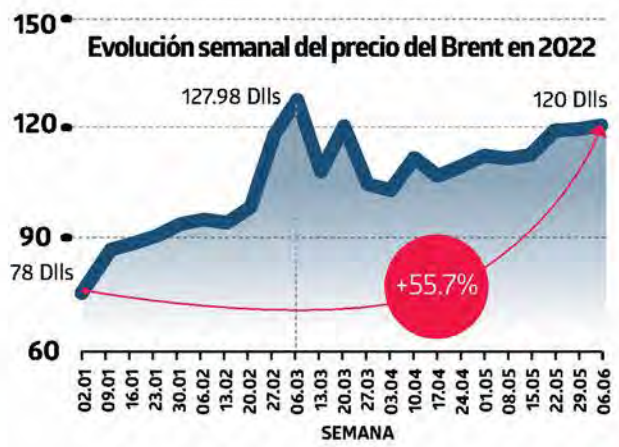

ESTANFLACIÓN A LA VISTA

LOS SEVEROS EFECTOS de la guerra entre Ucrania y Rusia, así como la alta inflación llevaron al Banco Mundial a ajustar sus expectativas globales, y advierte una probable estanflación ante la desaceleración y el persistente aumento en los precios. **Pág. 6**

DIARIO NOCTURNO

ejecentral

No. 609· Año 3 · **Martes 7 de junio. 2022**

Quinta ola, sin control; crecen contagios y hospitalizaciones

***En mayo,** el número de casos de Covid-19 se elevó 140% respecto al mes previo, según datos oficiales*

ELIZABETH HERNÁNDEZ

La quinta ola de contagios por coronavirus provocó un repunte en los indicadores nacionales de casos positivos, muertes y hospitalizaciones por esta enfermedad durante la última semana, lo que obligó a la Secretaría de Salud a replantear las acciones de prevención y riesgo frente a este nuevo brote.

A pesar de las alertas tempranas de expertos y organismos internacionales, los datos de la Dirección General de Epidemiología (DGE) reflejan un incremento de 140.8% respecto al mes anterior, cuando el boletín técnico de la SSa aún se publicaba diariamente.

La Red de Infecciones Respiratorias Agudas Graves (IRAG) reportó un incremento de 14.1% en la ocupación de camas totales para pacientes de coronavirus durante la última semana, una cifra que contradice los reportes del gobierno federal. **Pág. 3**

CARAVANA EN MARCHA

VISTA AÉREA de la caravana migrante que salió el 6 de junio desde Tapachula y que hoy hizo una escala en Huehuetán, Chiapas. Al menos seis mil indocumentados buscan llegar a la frontera con Estados Unidos para pedir asilo.
Foto: Cuartoscuro.

Reactivan fase 1 de contingencia ambiental en el Valle de México

La Comisión Ambiental de la Megalópolis (CAMe) informó la tarde de este martes que se activó la Fase 1 de Contingencia Ambiental debido a los elevados niveles de ozono. Por tal motivo, este miércoles 8 de junio habrá doble Hoy No Circula en Ciudad de México y Edomex.

AMLO SE ECHA ENCIMA AINFLUYENTES SENADORES DE EU

GABRIELA SOTO
redaccion@ejecentral.com.mx

El presidente Andrés Manuel López Obrador se echó encima a influyentes senadores de Estados Unidos, quienes ven focos rojos en la gestión del morenista.

Marco Rubio, precandidato republicano a la Presidencia y uno de los senadores que más presionó para que no se invitara a Cuba a la Cumbre de las Amérticas, acusó a López Obrador de haber entregado partes del territorio nacional a los cárteles de la droga.

"Me alegra ver que el presidente mexicano, que ha entregado secciones de su país a los cárteles de droga y es un apologista de la tiranía en Cuba, de un dictador asesino en Nicaragua y de un narcotraficante en Venezuela, no estará en Estados Unidos esta semana", escribió Rubio en Twitter.

Esta mañana, López Obrador acusó a los senadores Robert Menendez (demócrata) y Ted Cruz (republicano), de someter a base de "chantajes" al presidente estadounidense, Joe Biden, para no invitar a Cuba, Nicaragua y Venezuela a la Cumbre que esta semana arrancó en Los Ángeles, California, y donde uno de los temas principales será la migración. **Pág. 5**

ETERNA PRIMA...¡VER&A!

CAEN ALCALDE DE CUERNA Y SU ESPOSA AL DESPLOMARSE PUENTE ¡REINAUGURADO! 7

ESPOSA Y PDTA. DEL DIF

ALCALDE DE CUERNAVACA

Rafael Bahena y Especial

610972000214

$10
32 PÁGS.

MIÉRCOLES 8 DE JUNIO DEL 2022.

metro

LA ERA DE LA GRAN CIUDAD

CIUDAD DE M

LANA RHOADES

LE METEN HASTA EL MIEDO

LA DEPRIMEN ESCENAS PORNO HUMILLANTES 16 Y 17

Instagram: @ lanarhoades

¡COMO AQUAMAN!

HALLAN CADÁVER DE UN HOMBRE EMBOLSADO EN CANAL DE NAUCALPAN 2 Y 3

Alberto Neri

EL GRÁFICO
$6
Miércoles 8 de junio de 2022
www.elgrafico.mx
@elgmx

FERNANDA ROJAS. EL GRÁFICO

¡ALV...ÍA!

MATAN A UN HOMBRE **A TIROS** Y SU CUERPO QUEDÓ **ENTRE LAS VÍAS DEL TREN,** EN NAUCALPAN. PÁGS. 12 Y 13

COVID-19

PÁG. 2

LA QUINTA OLA LLEGÓ DESDE MAYO A MÉXICO

Marian Franco

¡CONVIVENCIA!

Quiere consentir a papitos

PÁG. 2

ROSALÍO HUÍZAR. EL GRÁFICO

COLGANTE SE LES VIENE ABAJO

PÁG. 4

XAVIER OMAÑA. EL GRÁFICO

Piden diputados locales impulsar a los mercados públicos capitalinos

Pág. 3

JAIME LLERA

Se desploma puente colgante en Cuernavaca en plena inauguración

Pág. 21

AGUSTIN ESPINOSA

Peatones y ciclistas están indefensos en la CDMX: PRD

Pág. 7

La Prensa Oficial | @laprensaoem | www.la-prensa.com.mx | MIÉRCOLES 8 DE JUNIO DE 2022

LA PRENSA®

DIRECTOR, LUIS CARRILES | AÑO XCIV | NÚM.34,212 | ORGANIZACIÓN EDITORIAL MEXICANA | PAQUITA RAMOS DE VÁZQUEZ, PRESIDENTA Y DIRECTORA GENERAL

EL PERIÓDICO QUE DICE LO QUE OTROS CALLAN

TEPITAZO

EL GOBIERNO DE LA CDMX RETIRÓ 1,465 PUESTOS FIJOS Y SEMIFIJOS DEL EJE 1 NORTE PARA RECUPERAR VIALIDAD Y BANQUETAS

Pág. 4

JAIME LLERA

Aplica Sedesa más de 3 mil 262 vacunas antirrábicas a perros y gatos en 2022

Pág. 9

SEDESA

MARCADOR

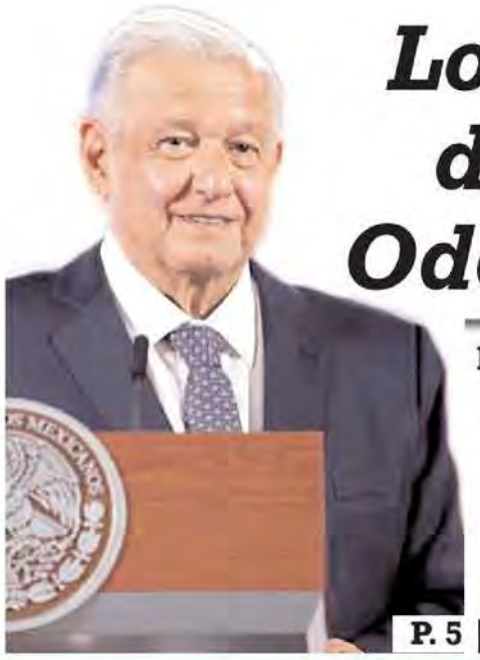

Lozoya, sin acuerdo para reparación del daño con Pemex por casos de Odebrecht y Agronitrogenados: AMLO

P. 5

MIÉRCOLES 8 DE JUNIO 2022

unomásuno

5 Pesos

CRÍTICO Y VERAZ

Nacional

www.unomasuno.com.mx @unomasunomx unomasunoMXoficial

Presidente Editor: Dr. Naim Libien Kaui Directora General: Dra. Karina A. Rocha Año XVI NÚMERO 15461

Seré el presidente de la reconciliación nacional, afirma Ricardo Monreal

Reitera que **no declinará** en su **aspiración legítima** por búsqueda de la **Presidencia de la República**

P. 7

Claudia Pavlovich Arellano, exgobernadora de Sonora

Varios exgobernadores ya están contemplados por López Obrador para integrar la 4T

P. 2

México propondrá fin de bloqueo a Cuba en Cumbre de las Américas 2022, adelanta Marcelo Ebrard

P. 4

Arturo Zaldívar

SCJN valida decreto que impide a INE administrar tiempos en radio y TV

P. 6

CUARTOSCURO

PUENTE SE DESPLOMA

REINAUGURACIÓN POR LOS SUELOS

Durante la reapertura del Paseo Ribereño en el Parque Porfirio Díaz en Cuernavaca, Morelos, un puente colgante se vino abajo justo cuando el alcalde José Luis Urióstegui, acompañado de su esposa y comitiva, cruzaba por este lugar. **EDICIÓN WEB**

0 742832 512824

DIARIO DE MÉXICO

MIÉRCOLES
8 DE JUNIO DE 2022
AÑO 73
NÚM. 18590
CIUDAD DE MÉXICO
$5.00

MI NACIÓN / 5

Exhiben negativa de médicos para laborar en zonas rurales con rezago

CUARTOSCURO

MI CIUDAD / 3

Por quinta vez en el año entra Fase I de contingencia y frenan circulación

CUARTOSCURO

Senador de EU atribuye a la 4T alza de narcotráfico

Marco Rubio, legislador republicano de la Unión Americana, dijo que le alegra la ausencia del presidente López Obrador en la Cumbre de las Américas, dado que éste otorga las regiones de México al narcotráfico.

Calificó al tabasqueño como un "entregado" a los gobiernos autocráticos de América Latina, ello tras el abierto y reiterado apoyo que realiza a sus homólogos de Cuba, Nicaragua y Venezuela. MI NACIÓN / 4

DICEN VENDEDORES DE SAN COSME SER VÍCTIMAS DE EXTORSIÓN

COMERCIANTES SE MANIFESTARON AYER AFUERA DE LA FGJ Y ACUSAN QUE LES EXIGEN 300 PESOS DIARIOS. MI CIUDAD / 2

EL DÍA
LA PALABRA DE MEXICO®
59 Años
Haciendo periodismo
Número 19081 Año: LIX Ciudad de México, miércoles 8 de junio de 2022 https://eldiaoficial.com/

El presidente entregó el país al narco: Marco Rubio

Marco Rubio, senador Republicano por Florida, dio a conocer su alegría por la inasistencia de Andrés Manuel López Obrador, a la Cumbre de las Américas que se lleva a cabo esta semana en Los Angeles, a la vez que lo acusó de entregar regiones del país a manos del narcotráfico. >> 3

Alcalde cae en reinaguración de puente colgante

Periódico El Día
@ElDiaOficialMx
El Día Oficial
@Eldiamx

Cuernavaca, Mor.- José Luis Urióstegui, alcalde de Cuernavaca, sufrió un percance al reinaugurar un puente colgante en la barranca de Amanalco, pues mientras lo cruzaba, acompañado por su esposa y miembros del Cabildo, la estructura de madera se desplomó. Las autoridades municipales celebraban el acto de reapertura del Paseo Ribereño Alfonso Sandoval Camuñas. >> 7

MANZANERO, AL MEJOR POSTOR

Subastarán el NFT musical del tema *Como yo te amé*, del cantautor yucateco; la versión es inédita de un concierto en Chichén Itzá. La puja será el 23 de junio VIDA+ P. 19

PIONERA TRICOLOR

Ana Galindo será la primera mujer en dirigir a la selección mexicana de futbol. De forma interina, tomará el timón de la Sub-17 durante una gira por Japón DXT P. 22

ANAGALINDO_COACH/FLICKR.COM

MIÉRCOLES 8 DE JUNIO DE 2022
AÑO XI Nº 2702 | CDMX

24 HORAS
EL DIARIO SIN LÍMITES

MÉXICO OFRECE PROGRAMAS SOCIALES PARA CONTENER MIGRACIÓN

EU promete inversión; caravana toma fuerza

Mientras cientos de migrantes se adentran en el país para alcanzar la frontera con Estados Unidos y solicitar refugio, desde aquella nación el Gobierno anunció una inversión de 2 mil millones de dólares en Guatemala, Honduras y El Salvador, a través de empresas de manufactura, energía y agroindustria... En tanto, el canciller mexicano insistirá en la Cumbre de las Américas en extender el programa Jóvenes Construyendo el Futuro en la región MÉXICO Y MUNDO P. 3 Y 14

COVID 19

5,797,427 CONFIRMADOS
8,026 más

CASOS ACTIVOS, del 6 al 7 de junio

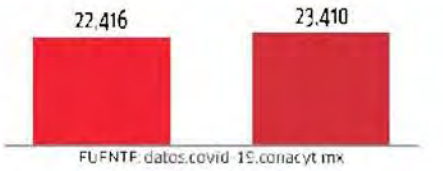

FUENTE: datos.covid-19.conacyt.mx

325,042 DEFUNCIONES
42 más

CUARTOSCURO

SE DESPLOMA. El puente colgante del Paseo Ribereño colapsó y dejó 25 lesionados, entre ellos al alcalde de Cuernavaca, José Urióstegui, quien acudió a inaugurar la obra; el funcionario atribuyó el accidente a la imprudencia de uno de los asistentes, que comenzó a saltar ESTADOS P. 10

Banco Mundial observa menos crecimiento para México

La entidad reduce de 3% a 1.7% su estimado del PIB para 2022; en su más reciente informe de Perspectivas Económicas Globales informa que la política monetaria restrictiva, la alta inflación, la incertidumbre política y la desaceleración de Estados Unidos le pasarán factura NEGOCIOS P. 12

CUARTOSCURO

LIBRE TRÁNSITO

El gobierno capitalino retiró los puestos ambulantes que invadían cuatro de los cinco carriles del Eje 1 Norte, entre Reforma y Vidal Alcocer. Para impedir la reinstalación, *blindó* la zona con 3 mil policías CDMX P. 8

CUARTOSCURO

VIVE CDMX QUINTA CONTINGENCIA

Hoy no circulan autos con holograma "0 y 00", engomado rojo (placa 3 y 4); holograma 1 con placas impar; y todos los hologramas 2 P. 8

HOY ESCRIBE

El dato más relevante de cara a las próximas elecciones de 2023 y 2024 fue la participación. Esta fue particularmente baja en los estados que ganó Morena: en Hidalgo ganan con 63% de los votos y 47.5% de participación (29.9% de representación); en Oaxaca, con 60% de los votos y 38% de participación (22.8% de representación) y en Quintana Roo, 58.2% de la votación y 40% de participación (23.2% de representación). ¿Gobernar sin representación?

PANCHO GRAUE PÁGINA 10

Detrás de las elecciones de J-5: cansancio electoral, crimen organizado, abstención, violencia política y *chapulineo* de candidatos
PorThe Bunker » Pág. 4

Gobernador Cabeza de Vaca en alerta por derrota; tiene acusaciones en EU
Por Francisco Gómez Maza / Análisis a Fondo » Pág. 12

Indicador Político
Desencanto en la alianza opositora; ahora es Loret de Mola: "No. No hay tiro"
Por Carlos Ramírez » Pág. 3

@ElIndpendiente /DiarioElIndependiente

EL INDEPENDIENTE ®

Director General: Carlos Ramírez elindependiente.com.mx Miércoles 8 de junio de 2022 contacto@elindependiente.com.mx Número 69

Cumbre de Biden sin las Américas

Asisten solo los países que aceptan la dependencia de EU; acuerdos carecerán de viabilidad: la otra agenda pendiente: déficit democrático, migración y narcotráfico

Por Martha Aguilar / Salvador González Briceño / Ricardo Corzo Moreno / Hispanic LA » Págs. 19, 20 y 21

Las *otras* Américas que huyen de la muerte y el hambre: arranca la séptima caravana

Con el encabezado de: "Déjanos entrar, Joe", en la portada de The New York Post de este 7 de junio, se publica el incio de la séptima gran caravana de migrantes centroamericanos, del Caribe y otras regiones, que salieron desde Tapachula, Chiapas. Las miles de personas van hacia la frontera norte con Estados Unidos, en su huída de la inseguridad y falta de oportunidades en sus países de origen para sobrevivir. (Foto: Cortesía de The New York Post)

Tras las puertas del poder
Regla AMLO para sucesion: no esperen una señal mía; "ya no hay tapados"
Por Roberto Vizcaíno » Pág. 15

Gente detrás del dinero
México, un socio de EU que deja de ser confiable
Por Mauricio Flores » Pág. 5

Fuera Máscaras
PAN: hacer al PRI grande otra vez
Por Callo de Hacha » Pág. 9

Macaverso
Oposición: ¡Háganle caso al presidente!
Por Maca Carriedo » Pág. 9

Candidaturas ciudadanas
Por Ulises Ruiz Ortiz » Pág. 10

PRI pierde y México avanza
Por Marcos Marín Amezcua » Pág. 7

Mañanera
Programa IMSS de apoyo a periodistas
» Pág. 6

Desafíos a la democracia: crimen organizado, pobreza, tráfico de personas, saqueo de mares y ciberdelincuencia, entre otros: Ortiz Arellano
Por José Vilchis Guerrero » Pág. 11

Armas a maestros en EU o cómo el gobierno estimula la violencia
PorTeresa Gil » Pág. 11

AL CIERRE
Conduce Carlos Ramírez
Adelantos de *El Independiente* en vivo a través de canal YouTube, de lunes a viernes a partir de 20:00 horas.

$8.00

Metro World News Media Group | CIUDAD DE MÉXICO | Miércoles / 08.06.2022

publimetro

Bobby Pulido vuelve casi una década después

El chico de oro presenta *Para que baile mi pueblo*, un tema que no compite con otros géneros. **Pág. 10**

PUBLIMETRO.COM.MX / PUBLIMETROMX

Juez ordena nuevas medidas tras amenaza de quinta ola

Covid-19. Un juez de la CDMX otorgó un amparo para ordenar a la SEP medidas sanitarias en escuelas, esto después de registrarse casi 20 mil contagios en un periodo de siete días. **Pág. 04**

Desplome de puente deja 25 personas heridas

Pág. 04

¿Culpable? Pese a ser una obra recién reinaugurada, el alcalde de Cuernavaca, José Luis Urióstegui, culpó a una persona por brincar en la estructura. / CUARTOSCURO

Ley antivapeo abre mercado negro

Pág. 05

GETTYIMAGES

EU invertirá 1,900 mdd en Centroamérica

El anuncio se hizo durante la Cumbre de las Américas, a la que acudió Ebrard para sustituir a AMLO. **Pág. 06**

Caliente
caliente.mx
Recibe de regalo* $400

HORARIO	PARTIDOS 8 DE JUNIO			LOCAL	EMPATE	VISITANTE
13:45	BÉLGICA	VS	POLONIA	-143	+290	+425
13:45	ESCOCIA	VS	ARMENIA	-275	+350	+800
13:45	GALES	VS	PAÍSES BAJOS	+500	+320	-175

ESTOS MOMIOS, FECHAS Y HORARIOS PUEDEN CAMBIAR EN CUALQUIER MOMENTO. CONSÚLTALOS ANTES DE METER TU APUESTA.

Si apuestas $400 a este parlay cobrarías: $1,457

*VÁLIDO SÓLO PARA NUEVOS USUARIOS. PERMISO SEGOB DGJS/SP/464/97 DIVIÉRTETE RESPONSABLEMENTE. LOS JUEGOS CON APUESTA ESTÁN PROHIBIDOS PARA MENORES DE EDAD. CONSULTA TÉRMINOS Y CONDICIONES EN CALIENTE.MX

APUESTA EN VIVO

SPORTS
BAJA LA APP EN caliente.mx

177378

máspormás

LO MEJOR DE LA WEB EN UN SOLO LUGAR

8 DE JUNIO DE 2022 / AÑO 12, NO. 3,454

MIÉRCOLES

MIN 16 MAX 28

CDMX: CASA CREATIVA PARA ROBYN WARD

P. 06-07

FOTO: CORTESÍA

DIRIGIRÁ SELECCIÓN

Ana Galindo se convertirá en la primera mujer al frente de un combinado varonil de futbol mexicano. P. 02

PIXIES ESTÁ DE VUELTA

La legendaria banda anunció que su próximo álbum se lanzará en septiembre y dio un avance del proceso. P. 04

UNA CANCIÓN PARA TIEMPOS DIFÍCILES

P. 11

Caliente caliente.mx

Recibe de regalo* $400

HORARIO	PARTIDOS 8 DE JUNIO			LOCAL	EMPATE	VISITANTE
13:45	BÉLGICA	VS	POLONIA	-143	+290	+425
13:45	ESCOCIA	VS	ARMENIA	-275	+350	+800
13:45	GALES	VS	PÁISES BAJOS	+500	+320	-175

ESTOS MOMIOS, FECHAS Y HORARIOS PUEDEN CAMBIAR EN CUALQUIER MOMENTO. CONSÚLTALOS ANTES DE METER TU APUESTA.

Si apuestas $400 a este parlay cobrarías: $1,457

*VÁLIDO SÓLO PARA NUEVOS USUARIOS. PERMISO SEGOB DGG/SP/404/97 DIVIÉRTETE RESPONSABLEMENTE. LOS JUEGOS CON APUESTA ESTÁN PROHIBIDOS PARA MENORES DE EDAD. CONSULTA TÉRMINOS Y CONDICIONES EN CALIENTE.MX

APUESTA EN VIVO

SPORTS

BAJA LA APP EN caliente.mx

App Store

LA CIUDAD, OTRA VEZ EN CONTINGENCIA, Y POR LA NOCHE LLEGAN CHUBASCOS 8

7 509661 881667
$7.00
• NO. 3600
• AÑO 12

EDICIÓN 3,600
diariobasta.com

diario
BASTA!

MIÉRCOLES
8 DE JUNIO
DE 2022

A MENOS DE UN AÑO DE GOBERNAR

REPROBADOS, ALCALDES DE LA UNACDMX

MÉXICO 6

Ahora dígame, utilizando una escala de 1 a 10, ¿cómo evalúa el desempeño de su alcalde/alcaldesa?

MAFIAN TV
FABIÁN PASOS
VOCES 13

Increíble vista que ofreció el Eje 1 Norte luego del desalojo de puestos ambulantes

DEJAN SIN "COBRO DE PLAZA" A MÁS DE 40 GRUPOS CON EL LEVANTAMIENTO DE 1,465 PUESTOS AMBULANTES EN EJE 1 NORTE

DESCONTÓN A MAFIAS DE TEPITO

● Fue un operativo exitoso coordinado por la Jefa Claudia y el Secretario de Gobierno que liberó esta importante arteria 12

LÓPEZ-GATELL SUBRAYA QUE NO HAY FOCOS ROJOS

Repunta Covid-19 "A cuidarnos como siempre": Claudia

MEXÍCO 5 Y CDMX 10

COLUDIDOS DELINCUENTES Y ELEMENTOS DE *BLINDAR*

Vecinos de BJ detectan aumento de robos con armas

CDMX 8

A VUELO DE PÁJARO

Miguel Cantón Zetina
@MiguelCanton1

En el día de la libertad de expresión, @lopezobrador_ a través de @JesusRCuevas, anuncia que la 4T entra al rescate de los periodistas de México, asegurándoles seguridad y justicia en su riesgosa labor. Oportuno regalo a comunicadores. Y ¡Felicidades a la familia @grupocanton!

DIARIO
ContraRéplica
www.contrareplica.mx
PERIODISMO DE INVESTIGACIÓN
No. 960/ Año 03/Miércoles 8 de junio de 2022. **EJEMPLAR GRATUITO**

ACTIVAN LA SEXTA CONTIGENCIA EN EL AÑO

LA COMISIÓN AMBIENTAL de la Megalópolis (CAMe) activó la fase 1 de la contingencia ambiental por ozono en el Valle de México, así como el doble Hoy No Circula para este miércoles 08 de junio y se reestringirá la circulación vehicular en un horario de 5:00 a 22:00 horas. Pág. 10

- **No circulan vehículos** con holograma de verificación 2.
- **Tipo 1 cuyo** último dígito numérico sea 1, 3, 4, 5, 7 y 9.
- **Holograma "0 y 00"** engomado rojo terminación 3 y 4.

LÓPEZ-GATELL Y SHEINBAUM DESCARTAN ALERTA POR COVID-19

18 MIL 539 casos nuevos y 146 defunciones por Covid-19 fue lo que registró México en los últimos 7 días. Pág. 10

INICIAN REGISTRO PARA APOYO A LOS PERIODISTAS 'FREELANCE'. P. 6

LA SITUACIÓN ECONÓMICA NO ES LA IDEAL, SEÑALA RAMÍREZ DE LA O

POR ÓSCAR REYES FLORES

EL TITULAR DE la Secretaría de Hacienda y Crédito Público reconoció que a la economía mexicana le ha costado regresar a los niveles previos a la pandemia. Pág. 12

- BM BAJA PROYECCIÓN DEL PIB A 1.7%
- ... BBVA TAMBIÉN AJUSTA A LA BAJA: 1.2%
- ... Y CEPAL ANTICIPA MÁS POBRES

REINAUGURAN PUENTE COLGANTE... Y SE COLAPSA EN CUERNAVACA

MÁS DE 20 LESIONADOS DEJÓ EL DESPLOME del puente colgante en el Paseo Ribereño, durante la reinauguración de la zona turística del Parque Barranca de Amanalco. Entre quienes cayeron con el puente se contó al edil panista José Luis Urióstegui, su esposa, colaboradores y representantes de medios locales.

25 personas lesionadas; dos resultaron con heridas de "atención".

El PRD, enano de alianza Va por México

POR ELIA CRUZ CALLEJA

En la coalición comandada por Claudio X. González, el sol azteca suma muy poco

58.3% es la aportación en votos del Partido Acción Nacional (PAN) a la alianza.

36.4% es la aportación de votos del Partido Revolucionario Institucional (PRI).

5.1% es la aportación de votos que el Partido de la Revolución Democrática (PRD) hace a la alianza. Pág. 4

ANUNCIA EU 3.2 MIL MDD PARA FRENAR MIGRACIÓN

En la cumbre de las Américas de Los Ángeles el presidente Joe Biden espera lograr un acuerdo regional sobre el tema migratorio. Pág. 8

MILES DE MIGRANTES avanzan en su deseo de llegar a EU. Cuartoscuro

DAVID MEDRANO

Don Valentín pidió convencer para el Toluca a **CAVANI**, quien tiene más ofertas; de los 16 que cortó el **TATA**, 12 van seguros.

FOTO | SELECCIÓN URUGUAYA

Hora: 20:00 | Estadio: TD Garden
TV: TUDN, ESPN
SERIE: 1-1

A LA CLÁSICA DUELA

FOTO | BOSTON CELTICS

RUBÉN RODRÍGUEZ

Qué busca **AMÉRICA** con **DAMM**; Cavani pide un salario sin precedente en Liga MX y el **TRI** aún espera a **BRASIL** en septiembre.

FOTO | ATLANTA UNITED

RÉCORD

Miércoles 8 de junio de 2022 Año 20 7297

FOTO | ZUMA PRESS

EXCLUSIVA R

LILLINI, A FONDO: "EL PUEBLO DE PUMAS ESTÁ VIVO"

ESPINA. Tras una Final de Liga y Conca, Lillini apuesta por el título.

FOTO | MIGUEL PONTÓN

El técnico de **UNIVERSIDAD** recorre los dos años de **DERRUMBAR** la opinión de no ser favoritos: "Falta un **TÍTULO**, **CONFÍEN**, se debe coronar", lanza y habla de Cantera, **BAJAS** y refuerzos, y su renovación. Decidido.

LA MÁQUINA, POR 3 PIEZAS

FOTO | CRUZ AZUL

REYES SE ALEJA DEL AME

FOTO | IMAGO 7

CHIVAS YA VA POR ORBELÍN

FOTO | IMAGO 7

ISSN: 1665-2134

$15.00 PARA VENTA EN MÉXICO NOTMUSA

Caliente
caliente.mx
Recibe de regalo*
$400

HORARIO	PARTIDOS 8 DE JUNIO			LOCAL	EMPATE	VISITANTE
13:45	BÉLGICA	VS	POLONIA	-143	+290	+425
13:45	ESCOCIA	VS	ARMENIA	-275	+350	+800
13:45	GALES	VS	PÁISES BAJOS	+500	+320	-175

ESTOS MOMIOS, FECHAS Y HORARIOS PUEDEN CAMBIAR EN CUALQUIER MOMENTO. CONSÚLTALOS ANTES DE METER TU APUESTA.

Si apuestas $400 a este parlay cobrarías: $1,457

*VÁLIDO SÓLO PARA NUEVOS USUARIOS. PERMISO SEGOB DGG/SP/404/97 DIVIÉRTETE RESPONSABLEMENTE. LOS JUEGOS CON APUESTA ESTÁN PROHIBIDOS PARA MENORES DE EDAD. CONSULTA TÉRMINOS Y CONDICIONES EN CALIENTE.MX

APUESTA EN VIVO

SPORTS
BAJA LA APP EN caliente.mx
App Store

MIÉRCOLES
8 DE JUNIO DE 2022

7 503006 093104 $10.00

PAQUITA RAMOS DE VÁZQUEZ
PRESIDENTA Y DIRECTORA GENERAL

FUNDADO EL 2 DE SEPTIEMBRE DE 1941 | AÑO LXXXI | NO. 28,800

@estoenlinea
esto.com.mx

NBA PARA HOY

SERIE 1-1

FINALES
JUEGO 3
TD GARDEN
ESPN 2 Y NU9VE

20:00 HORAS

ESTO
EL DIARIO DE LOS DEPORTISTAS

PODER FELINO

"NUESTRA FILOSOFÍA ES NUNCA DARNOS POR VENCIDOS", AFIRMA EFRAÍN VELARDE A **ESTO** DESDE EL CUARTEL DONDE PUMAS SE PONE A PUNTO PARA EL APERTURA 2022

POR ÁLVARO ZALDAÑA
FOTO: ULISES BRAVO
ENVIADOS

2 >

LO VIENE MEJOR

DESPUÉS DE PROBAR SU VALÍA BAJO LOS TRES POSTES DE LA MÁQUINA, EN EL CERTAMEN PASADO, SEBASTIÁN JURADO SE AFERRA A LA TITULARIDAD, CON TODO Y QUE AHORA EL VETERANO *CHUY* CORONA ESTÁ LISTO PARA LA ACCIÓN

8 >

POR RUBÉN BERISTÁIN
FOTO: LUIS GARDUÑO
ENVIADOS

Caliente
caliente.mx
Recibe de regalo*
$400

HORARIO	PARTIDOS 8 DE JUNIO			LOCAL	EMPATE	VISITANTE
13:45	BÉLGICA	VS	POLONIA	-143	+290	+425
13:45	ESCOCIA	VS	ARMENIA	-275	+350	+800
13:45	GALES	VS	PÁISES BAJOS	+500	+320	-175

ESTOS MOMIOS, FECHAS Y HORARIOS PUEDEN CAMBIAR EN CUALQUIER MOMENTO. CONSÚLTALOS ANTES DE METER TU APUESTA.

Si apuestas $400 a este parlay cobrarías: $1,457

*VÁLIDO SÓLO PARA NUEVOS USUARIOS. PERMISO SEGOB DGG/SP/404/97 DIVIÉRTETE RESPONSABLEMENTE. LOS JUEGOS CON APUESTA ESTÁN PROHIBIDOS PARA MENORES DE EDAD. CONSULTA TÉRMINOS Y CONDICIONES EN CALIENTE.MX

APUESTA EN VIVO

SPORTS
BAJA LA APP EN caliente.mx
App Store

AGRICULTURA
SECRETARÍA DE AGRICULTURA Y DESARROLLO RURAL

Información General

Opinión

Cartones

2022 Año de Ricardo Flores Magón
PRECURSOR DE LA REVOLUCIÓN MEXICANA

Fecha: 08/06/2022 **Columnas Políticas**

Página: 10 **Templo Mayor /Fray Bartolomé**

Area cm2: 241

Costo: 51,574

1 / 1 /Fray Bartolomé

TEMPLO MAYOR

F. BARTOLOMÉ

AL REVISAR con detalle los números del proceso electoral del domingo pasado, se puede ver que la diferencia entre el **PRI** y **Morena** es nomás el membrete. Porque el crecimiento exponencial que tuvieron en algunos estados los morenistas, como en **Quintana Roo**, es proporcional al desplome que sufrieron los tricolores.

POR EJEMPLO, en **Hidalgo** el priismo se desfondó ante la imposición de **Carolina Viggiano** desde el CEN tricolor. Tan es así que no sólo **Omar Fayad** le volteó la espalda, sino también buena parte de la estructura priista, aquella que controlan ex gobernadores como **Miguel Osorio Chong**.

TAMBIÉN en **Oaxaca** hubo una clara mudanza del priismo al morenismo, encabezada por el propio Alejandro Murat, que seguramente ya hasta debe tener su credencial firmada por **Mario Delgado**. De ahí que hablar de **Morena** como el **PRI 4.0** no es tan descabellado.

• • •

QUIEN se lanzó duro, durísimo, contra **Andrés Manuel López Obrador** por su ausencia en la **Cumbre de las Américas** fue el senador republicano **Marco Rubio**. El cubano americano escribió: "Me alegra ver que el presidente mexicano, que ha entregado secciones de su país a los cárteles de droga y es un apologista de la tiranía en **Cuba**, un dictador asesino en **Nicaragua** y de un narcotraficante en **Venezuela**, no estará en **EE.UU.** esta semana". ¡Ouch!

• • •

SEGÚN lo que se dice en los pasillos del gobierno capitalino, ya van muy avanzadas las investigaciones en contra del productor **Antonio "Toño" Berumen**, acusado de abuso sexual por varias personas. Quienes saben del asunto dicen que el **Ministerio Público** ya sólo está a la espera de algunos peritajes para proceder con todo en contra del conocido promotor musical y religioso.

LA OFICINA de la fiscal **Ernestina Godoy** ya demostró que cuando quiere, les mete velocidad a los asuntos, como sucedió con el destituido titular de **Seduvi**. Habrá que ver cuánto se tardan en soltar la caballería contra Berumen.

• • •

A VER, a ver, ¿no se suponía que **Hugo López-Gatell** era un experto en epidemiología? Apenas el 26 de abril, el subsecretario dio por concluida la pandemia y anunció muy contento que entrábamos a la etapa endémica del **Covid-19**.

Y ADEMÁS dijo que, en esta nueva fase, los contagios bajaban en épocas de calor... nomás que se le olvidó avisarle al virus. Porque justo ahora que **México** está sudando la gota gorda por las altas temperaturas, ya se está registrando la quinta ola de contagios en el país. López-Gatell no le atina ni a un elefante con una pelota de basquetbol.

Fecha: 08/06/2022 **Columnas Políticas**

Página: 28 **Circuito Interior / Redacción**

Area cm2: 110

Costo: 23,540

1 / 1 Redacción

Exigen una ciclovía en Marina Nacional

CIRCUITO INTERIOR

POR CUARTA ocasión, diputados de Morena no llegaron a la sesión de la **Comisión de Bienestar Animal** en la que se discutiría la regulación de las corridas de toros.

ESO SÍ, aunque la sabiduría popular insista, es muy probable que no haya quinto malo.

Y TODO porque el promotor de la iniciativa, **Jesús Sesma**, va a solicitar formalmente la expulsión de los faltistas, pues el reglamento establece que un congresista no puede acumular tres inasistencias en los grupos de trabajo.

ASÍ ES que, por andar haciendo vacío para postergar lo más posible el tema, a ver si no los vacían... ¡de la lista!

• • •

POR CIERTO, el alcalde panista **Santiago Taboada** no pidió el descuento de día para irse al cierre de campaña en Tamaulipas la semana pasada, pero sí solicitó que se le tomara a cuenta de vacaciones.

NADA que reprochar, aunque algo por suspirar, pues al final el candidato aliancista perdió en aquella entidad.

• • •

LA CDMX reconoció el aumento de casos Covid-19, pero aseguró que el impacto de una quinta ola sería mínimo, pues la variante no se asocia con enfermedad grave.

CIERTO, aunque no hay que olvidar que el repunte anterior también fue de muchos casos con pocos hospitalizados y, sin embargo, castigó con tubo a varios sectores productivos por ausentismo laboral.

Fecha: 08/06/2022 **Columnas Políticas**

Página: 11 **Mirador / Armando Fuentes Aguirre**

Area cm2: 113

Costo: 24,634

1 / 1 Armando Fuentes Aguirre

MIRADOR

ARMANDO FUENTES AGUIRRE

Las flores del plúmbago pusieron ya su tímido azul en medio de los intensos colores del jardín.

Desde el ventanal miro ese azul que casi no lo es. Si lo vieran los demás azules, que tan azules son –el marino, el celeste, el eléctrico, el de Prusia–, seguramente dirían, desdeñosos:

–Ése no es azul.

A mí me agrada la azulina timidez de las flores del plúmbago. Pienso que le da pena no ser tan azul. Quizá le apena verse bajo el azul del cielo de mi ciudad, que es el más azul de todos los cielos azules que en el mundo hay.

Quisiera yo hablar con estas flores azules que no son azules, pero temo asustarles. Si con ellas hablara les diría que no se mortifiquen por no ser tan azules. Yo, por ejemplo, no me apeno por no ser tan yo. Tiene que haber de todos los azules, así como tiene que haber de todos los hombres, de todas las mujeres, de todos los seres y las cosas. En medio de los colores fuertes, el suave color de las flores del plúmbago es un remanso de tranquilidad, de paz. Y en este mundo cada vez son más necesarias la paz y la tranquilidad.

¡Hasta mañana!...

Fecha: 08/06/2022 **Columnas Políticas**

Página: 10

Area cm2: 63

Costo: 13,482

1 / 1 Carlos Nava

EL LECTOR ESCRIBE

Acuerdo evidente

¿Hay o no hay un acuerdo entre el gobierno y el crimen organizado? Por supuesto que no. Imposible que ambos se reúnan, firmen un documento y se saquen la foto. Pero es indiscutible que existe un contubernio implícito entre ambos, toda vez que cohabitan en la vida nacional. Los narcos haciendo de las suyas y el gobierno con una evidente pasividad en la persecución de los delincuentes.

Se trata de un fenómeno que no es propio solo de este sexenio, pero sí más evidente que en los anteriores.

Carlos Nava
Azcapotzalco, Ciudad de México

Fecha: 08/06/2022 **Columnas Políticas**

Página: 10 **Jaque Mate /Sergio Sarmiento**

Area cm2: 326

Costo: 69,764

1 / 1 Sergio Sarmiento

JAQUE MATE
SERGIO SARMIENTO
@SergioSarmiento

AMLO pudo ir a la Cumbre de las Américas a cuestionar la exclusión de tres dictaduras y a lamentar la violación de los derechos políticos y humanos.

AMLO y las dictaduras

"Vamos a ser respetuosos de todos los gobiernos y de todos los pueblos del mundo siempre".

Andrés Manuel López Obrador

No es que el Presidente defienda las dictaduras, escribió el secretario Marcelo Ebrard en un artículo en *Excélsior*. La decisión de no acudir a la Cumbre de las Américas "va más allá de defender o tomar partido por Caracas, La Habana y Managua frente a Washington. El gobierno de López Obrador –un demócrata incuestionable– no reniega del régimen democrático y de respeto a los derechos humanos del que es el principal artífice en su fuero doméstico... Lo que está haciendo México es recuperar su mejor tradición de política exterior, aquella que pondera el respeto al derecho internacional y cuya piedra angular es la defensa del no intervencionismo".

No pienso que el Presidente sea un "demócrata incuestionable"; son muchos los rasgos autoritarios de su persona y su gobierno. Tampoco parece estar tratando, sin embargo, de construir una dictadura como Daniel Ortega en Nicaragua. Su defensa de la participación de las dictaduras en la cumbre surge más bien de un intento por recuperar la política exterior del viejo PRI.

Coincido con el Presidente en que una cumbre no debería excluir a algunos países por su régimen político. Todos los Estados del mundo participan en la Organización de las Naciones Unidas; ni siquiera Rusia, que ha lanzado una agresión no provocada a Ucrania, ha sido expulsada. Recordemos, sin embargo, que la República de Sudáfrica sí fue suspendida de 1974 a 1994, con el voto a favor del gobierno de Luis Echeverría por el régimen de *apartheid*. México también mandó una carta al secretario general de la ONU en septiembre de 1975 para que España fuera suspendida de la organización por las violaciones a los derechos humanos de la dictadura de Francisco Franco. La política mexicana de no intervención fue siempre discrecional; lo sigue siendo, como lo demuestran las declaraciones de AMLO en apoyo del candidato presidencial colombiano Gustavo Petro.

En esa misma hipocresía ha incurrido la Organización de Estados Americanos. Cuba fue expulsada por ser una dictadura, a lo que México se opuso. En junio de 1976, no obstante, la OEA llevó a cabo su VI Asamblea General en el Chile de Augusto Pinochet. Que Chile fuera una dictadura no molestó a los ministros de 23 países que participaron, incluido el estadounidense Henry Kissinger. El gobierno mexicano esa vez no asistió.

En el caso de la Cumbre de las Américas, pienso como el Presidente que todos los países del continente debieron ser invitados, pero que él se haya abstenido de acudir es un error. López Obrador pudo haber utilizado ese foro para cuestionar la exclusión de las tres dictaduras... y también, por qué no, para lamentar la violación de los derechos políticos y humanos de cubanos, nicaragüenses y venezolanos. Prefirió una ausencia que solo daña a México.

El presidente estadounidense Joe Biden ha sido muy cuidadoso en su trato con México y ha expresado su respeto a la decisión, aunque ha ratificado también su posición de no invitar a las dictaduras. ***El gobierno mexicano, sin embargo, está abriendo nuevos flancos en la siempre conflictiva relación con Estados Unidos.*** Ayer el influyente senador republicano Marco Rubio celebró la ausencia de AMLO de la reunión y lo acusó de haber "entregado secciones" del país "a los cárteles de la droga" y de ser "un apologista de la tiranía en Cuba, [de] un dictador asesino en Nicaragua y de un narcotraficante en Venezuela". La hostilidad de los legisladores republicanos puede convertirse en un gran problema para México. Pero ¡qué necesidad!

• CHAYOTE

El gobierno va a subsidiar con 760 millones de pesos anuales la seguridad social de periodistas "independientes". Es la institucionalización del chayote. Los "elegidos", seguro, serán los activistas que se dedican en redes a defender al régimen y a acosar a los críticos.

Fecha: 08/06/2022
Página: 11
Area cm2: 266
Costo: 57,988
1 / 1

Columnas Políticas
De política y cosas peores /Catón
Catón

DE POLÍTICA
Y COSAS PEORES
CATÓN
afacaton@yahoo.com.mx

La ausencia de AMLO en la Cumbre es coherente con su postura hacia Cuba, Nicaragua y Venezuela.

Antidemócrata

Blanca Nieves se puso frente al espejo mágico y le preguntó: "Espejito, espejito: ¿cuál de los siete es el papá de mi bebito?"... Don Argento, magnate multimillonario, hombre viejo sin esposa ni hijos, estaba siendo sometido a una delicada operación quirúrgica. En la sala de espera del hospital una nutrida parentela –sobrinas y sobrinos; primos y primas hasta el quinto o sexto grados; cuñados y cuñadas y una variopinta fauna de supuestos familiares consanguíneos y políticos– aguardaba el resultado de la intervención. Apareció de pronto el cirujano en jefe y con cara de circunstancias y voz grave les hizo un solemne anuncio: "Lo siento mucho. No soy portador de buenas noticias. El señor se salvó"... Dulciflor, joven romántica, le preguntó a Libidio, que la cortejaba con asiduidad: "¿Crees en el amor eterno?". "Claro que sí –respondió el lúbrico individuo–. He tenido seis o siete amores eternos"... Los países de América, al igual que los demás del mundo, se dividen en democráticos y antidemocráticos. México es, todavía, un país democrático. Eso no se debe a López Obrador, para quien la democracia es un estorbo del cual gustosamente se desharía si pudiera. AMLO no aprecia la democracia: se resigna a ella. Su talante tiende al caudillismo autoritario, al totalitarismo, –me atrevo a decirlo– casi a la dictadura. Por eso en el asunto de la Cumbre de las Américas se puso del lado de los países antidemocráticos, que son como él quisiera que México fuese. Su decisión de no asistir a ese importante encuentro es coherente con la postura que ha asumido en sus relaciones con Cuba, Nicaragua y Venezuela, epítome de la opresión política y el desastre económico. Discúlpenme un momentito, por favor. Voy a consultar qué quiere decir eso de "epítome", vocablo que no me sonó bien. "Epítome: resumen o compendio". Gracias por la espera. Desde luego tampoco es bueno que México aparezca como país satélite de Estados Unidos, aunque lo sea por más de un motivo. ***Así las cosas, la actitud de López Obrador, como casi todas las actitudes, tiene sus pros y sus contras.*** Esperemos que más allá de la sedeña declaración del Departamento de Estado norteamericano, en la cual se expresa comprensión a la ausencia de AMLO, la decisión del tabasqueño de abstenerse de participar en esa junta no traiga efectos perjudiciales a nuestro país. The *big stick* no ha desaparecido. Pongo la expresión en inglés porque en español se oye muy feo... Nonito, ingenuo joven, contrajo matrimonio con su novia Loretela. Los recién casados decidieron pasar su noche de bodas en un hotel de la ciudad, pues al día siguiente tomarían un vuelo para ir a su luna de miel. Al entrar en la suite nupcial ella exclamó llena de emoción: "¡Solos, mi amor! ¡Solos!". "Sí –replicó Nonito–. ¿A quién le hablamos?"... "Acúsome, padre –le dijo el feligrés al padre Arsilio en el confesonario–, de que deseo a la mujer de mi prójimo". Le preguntó el buen sacerdote. "¿Has fornicado con ella?". "No, señor cura –replicó el hombre–. Me he limitado a desearla". "Pues de tarugo te pasas –le indicó el padre Arsilio– La penitencia es la misma"... A un viajero se le descompuso su automóvil en un camino rural. Pidió hospedaje por esa noche en la casa de un labriego. Le preguntó el hombre: "¿Quiere usted dormir con la bebé de la familia o en el granero?". "En el granero" –respondió sin vacilar el viajero. Al día siguiente salió del sitio donde había pasado la noche y se topó con una hermosa veinteañera de esculturales formas. Le dijo la muchacha: "Yo soy la bebé de la familia. ¿Quién es usted?". Respondió, mohíno, el individuo: "Soy el pendejo que durmió en el granero"... FIN.

EL UNIVERSAL
EL GRAN DIARIO DE MÉXICO

Fecha: 08/06/2022 **Columnas Políticas**

Página: 2 **Bajo reserva /Redacción**

Area cm2: 241

Costo: 27,112

1 / 2 Redacción

BAJO RESERVA

UIF y la investigación a Peña Nieto

:::: Ayer el presidente **Andrés Manuel López Obrador** pidió a **Pablo Gómez**, titular de la UIF, que informe si existe una investigación en contra del expresidente **Enrique Peña Nieto** (PRI). "Yo no tengo información. Puede ser que tenga los datos o en el tiempo que estuvo **Santiago Nieto** haya hecho una investigación. Es cosa de pedirle a Pablo Gómez que nos diga si existe esa investigación". Nos hacen ver que solo es cosa de hacer memoria. Hace dos años, Santiago Nieto, entonces al frente de la UIF reveló a EL UNIVERSAL que investigan a los expresidentes **Felipe Calderón** y Enrique Peña Nieto por el caso de los sobornos por parte de Odebrecht.

Un triste retorno al Senado

:::: Triste retorno a su escaño tendrá la senadora **Martha Márquez**, luego de su desafortunada participación como candidata a la gubernatura de Aguascalientes. La pregunta es ¿a qué grupo parlamentario se incorporará?, toda vez que quedó mal con todo mundo. Como integrante de la bancada del PAN, y una de las más aguerridas críticas de la autollamada 4T, renunció a la fracción azul y al partido, para ser acogida por la bancada del Partido del Trabajo. Luego, ese mismo partido la postuló como candidata a la gubernatura, pero un día antes del cierre de campaña declinó en favor de la morenista **Nora Ruvalcaba**. Para cerrar con broche de oro, contrario a la postura de la abanderada de Morena, fue la primera en reconocer el triunfo de la panista **Teresa Jiménez**, de quien había hablado pestes toda la campaña. Ya veremos si algún grupo parlamentario le da cabida, o si se declara independiente.

ARCHIVO EL UNIVERSAL

Martha Márquez

Fecha: 08/06/2022 **Columnas Políticas**

Página: 2 **Bajo reserva /Redacción**

EL UNIVERSAL

Area cm2: 241

Costo: 27,112

2 / 2 Redacción

Marina se reunirá con padres de los 43 normalistas desaparecidos

:::: Ante las presiones de los familiares de los 43 normalistas desaparecidos de Ayotzinapa y sus abogados, la Secretaría de Marina accedió a sentarse con ellos para revisar los expedientes que sobre el caso existen en esa dependencia. Nos comentan que a finales de este mes ambas partes se reunirán en la Octava Región Naval, con sede en Acapulco, para definir la fecha. En marzo pasado, nos recuerdan, el GIEI sugirió que marinos habrían manipulado evidencia en la que se sustenta la llamada verdad histórica del caso Iguala. Los padres y madres de los normalistas se lanzaron contra los marinos en una manifestación ayer frente a la Octava Región Naval, en la que por el momento consiguieron que la Semar se reúna con ellos para compartir la información que tienen sobre lo ocurrido.

La CNTE, plantón que ya no asusta

:::: A más de 20 días de haberse instalado el plantón de los maestros de la Coordinadora Nacional de Trabajadores de la Educación a las afueras de la Secretaría de Educación Pública, que dirige la maestra **Delfina Gómez Álvarez**, aún no se ven visos de que sus demandas vayan a ser resueltas. Los profesores demandan, entre otras cosas, un incremento salarial de 100%, y que se reanuden las mesas de negociación con el Presidente a la cabeza. Los profes tendrán que seguir esperando, pues nos aseguran que en la SEP no sienten la menor presión por el plantón, y en Palacio Nacional se ve muy lejano el día en tener una reunión con el Presidente, quien considera a ese movimiento como conservador.

EL UNIVERSAL
EL GRAN DIARIO DE MÉXICO

Fecha: 08/06/2022 **Columnas Políticas**

Página: 13 **El Caballito**

Area cm2: 192

Costo: 20,217

1 / 1 Redacción

EL CABALLITO

Cárcel para *montachoques* en CDMX

::::: Finalmente habrá periodo extraordinario en el Congreso de la Ciudad de México, y como le adelantamos en este espacio, el tema más fuerte es la ratificación de ocho magistrados del Tribunal Superior de Justicia capitalino, pero también nos destacan que los diputados locales van por castigar con penas de tres a ocho años de prisión a los *montachoques*, es decir, a las personas que finjan o provoquen accidentes de tránsito para obtener dinero o bienes a cambio de no dañar físicamente a la víctima.

ESPECIAL

Luisa Gutiérrez

La iniciativa fue presentada por la diputada del PAN, **Luisa Gutiérrez**, ya fue avalada en comisiones esta misma semana y se discutirá este jueves en el pleno, y si no pasa nada raro, habrá herramientas para combatir esta conducta que afecta a los capitalinos.

MC tiene *corcholata* para 2023 en el Edomex

::::: Nos dicen que lo más probable es que el actual senador **Juan Zepeda** sea el candidato de Movimiento Ciudadano a la gubernatura del Estado de México el próximo año. Esto, nos detallan, luego de que el dirigente nacional emecista, **Dante Delgado**, anticipó que para la elección presidencial de 2024 no se aliaría con otro partido y que lo mismo sucedería para el caso del Edomex, donde MC irá solo en la contienda de 2023. Así, si se concreta el lanzamiento de Juan Zepeda, quien también es el líder estatal de MC, sería la segunda ocasión que participe en los comicios al gobierno de esa entidad, la vez anterior lo hizo con el PRD. Nos comentan que pronto se haría oficial su designación. El tiempo apremia.

ARCHIVO EL UNIVERSAL

Juan Zepeda

SOS por los derechos humanos

::::: La titular de la Comisión de Derechos Humanos del Estado de México, **Myrna Araceli García Morón**, puso el dedo en la llaga, pues afirmó que los habitantes de la Ciudad de México tienen más derechos que los mexiquenses, es decir, con sólo cruzar la calle, los ciudadanos pueden intervenir para preservar su entorno ante obras públicas arbitrarias, pues está plasmado en las leyes de la capital del país, lo cual aún falta en la entidad, por lo que urgió a las autoridades a legislar sobre el derecho humano a una buena administración pública. ¿Tendrá eco su llamado?

ARCHIVO EL UNIVERSAL

Myrna Araceli García

EL CABALLITO es elaborado con aportación de periodistas y colaboradores del diario, previamente verificadas. Para comentarios comunicarse al 5709 1313, extensión 2421 o al email editor@eluniversal.com.mx

EL UNIVERSAL
EL GRAN DIARIO DE MÉXICO

Fecha: 08/06/2022 **Columnas Políticas**

Página: 18 **Kiosko**

Area cm2: 232

Costo: 26,100

1 / 2 Redacción

KIOSKO

Tenía imputado de feminicidio boda lista para el 24 de junio

::::: Desde Puebla nos platican que cientos de invitados se quedaron "vestidos y alborotados" ya que, por ahora, se suspendió "el bodorrio" del exsecretario de Gobierno y excandidato del PRI, **Javier López Zavala**, por su detención, acusado del feminicidio de su expareja, la activista y defensora de las mujeres **Cecilia Monzón**, por el que presuntamente pagó 20 mil pesos a los sicarios. Nos detallan que la boda de la "feliz pareja" se llevaría a cabo el viernes 24 de junio, en el Templo de San Francisco Acatepec y la recepción en el Salón Quinta Tapanco, además de que había una exclusiva mesa de regalos en una tienda departamental, en la que "se despacharon con la cuchara grande". Ni modo, a guardar el *smoking*.

FOTOS: ESPECIAL

Javier López Zavala

Desplome deja dudas

::::: Donde quedaron más interrogantes que funcionarios caídos, nos cuentan, fue en Morelos, con el colapso de un puente colgante recién inaugurado en el Paseo Rivereño, cuando iba cruzando el alcalde de Cuernavaca, **José Luis Urióstegui Salgado** (PAN), y varios regidores municipales. Nos indican que a las pocas horas, don José Luis salió ante los medios de comunicación a tratar de informar sobre el incidente y adjudicó el accidente a la "imprudencia de varias personas que estaban brincando", pero cuando se le preguntó sobre cuál fue la empresa que restauró el puente, un tanto molesto respondió que no tenía la información y no era el momento de tratar eso, por lo que varios se preguntan: ¿cuándo será el momento? Al parecer la mojada lo puso de malas. ¡Ouch!

José Luis Urióstegui

EL UNIVERSAL
EL GRAN DIARIO DE MÉXICO

Fecha: 08/06/2022 **Columnas Políticas**

Página: 18 **Kiosko**

Area cm2: 232

Costo: 26,100

2 / 2 Redacción

Aplica diputado el "lero, lero"

::::: Quien no se resistió las ganas de burlarse en Durango, nos comparten, fue el diputado federal con licencia **Omar Castañeda González** (Morena) por la estrepitosa derrota que sufrió su "todavía partido" en la alcaldía de Gómez Palacio, donde era candidata **Betzabé Martínez Arango** y él había peleado por ser abanderado, además de que la exalcaldesa de ese municipio, **Marina Vitela**, tampoco ganó la gubernatura. Nos platican que, al confirmarse la derrota, don Omar se organizó con exempleados presuntamente despedidos injustificadamente y llevaron un mariachi a las puertas del ayuntamiento para dedicarle *Las golondrinas* a los morenistas que están por desalojar. Dicen por ahí que "también de dolor se canta".

Omar Castañeda

Edil se da "escapada" a la CDMX

::::: Nos comentan que en Chihuahua, el que aprovechó la semana pasada para andar de oficina en oficina en la Ciudad de México fue el alcalde de Ciudad Juárez, **Cruz Pérez Cuéllar** (Morena). Nos relatan que don Cruz tuvo una apretada agenda de reuniones con el canciller **Marcelo Ebrard**, el subsecretario de Seguridad y Protección Ciudadana federal, **Ricardo Mejía Berdeja**; el presidente de la Junta de Coordinación Política del Senado, **Ricardo Monreal** (Morena), y hasta con autoridades del INAH, aunque algunos comentan que aprovechó que varios priistas estaban "en *shock*" por la extradición del exgobernador **César Duarte Jáquez** (PRI), y que no mencionaran sus nombres en la audiencia.

EL UNIVERSAL
EL GRAN DIARIO DE MÉXICO

Fecha: 08/06/2022
Página: 7
Area cm2: 220
Costo: 23,166
1 / 1

Columnas Políticas
Historias de reportero /Carlos Loret de Mola
Carlos Loret de Mola

El país de "aquí no pasa nada"

"No hay ningún problema, no hubo ningún problema", dijo el presidente López Obrador después de que un grupo armado con fusiles AK-47 detuvo a un convoy de periodistas que seguía su gira por Sinaloa. Entonces, si no hay muertos, está bien que civiles armados detengan a la prensa. Aquí no pasa nada.

Sobre la jornada electoral, el lunes, tras una tupida lista de denuncias por compra de votos y reparto de despensas, dijo: "no dudo el que hayan repartido despensas y dinero, pero nada que ver con lo que habla anteriormente". Entonces, si se viola la ley electoral no importa, con que sea menos que antes ya está bien. Aquí no pasa nada.

También sobre las irregularidades del domingo, ayer en la mañana dijo: "a pesar de las tensiones, no se tuvo pérdidas de vidas humanas. Sí hubo estos llamados levantones, estas arbitrariedades a las que hice mención, órdenes de aprehensión, detenciones, pero no pasó a mayores... Afortunadamente ya todos los que habían sido detenidos, el informe de hoy es que ya están en libertad; periodistas que fueron detenidos, desaparecidos, los liberaron". Entonces, si te liberan, no importa que te secuestren. Aquí no pasa nada.

Sobre la inflación que está en los niveles más altos de los últimos 20 años, López Obrador se reúne con la gobernadora del Banco de México, pero "por ejemplo, los temas de inflación, no tratamos eso, fueron otras cosas... intercambiar puntos de vista de cómo va la situación económica y va bien". Aquí no pasa nada.

En el país de "aquí no pasa nada" vive el presidente López Obrador, pero todos los demás vivimos en otro lugar.

SACIAMORBOS

Se lo dije en esta columna: el Banco del Bienestar es un cascarón, uno más de los montajes de López Obrador. La Auditoría Superior de la Federación lo confirmó: hace unas semanas identificó un gasto de 65 millones de pesos para un software... que no está instalado ni operando. El Banco del Bienestar es un fiasco: no pudieron construir las sucursales prometidas, apenas repintaron unas que antes eran del Bansefi, no tiene core bancario, no tiene software, no tiene personal...

Además, arranca con una cartera vencida gigantesca: el gobierno repartió el programa de microcréditos, "tandas" del bienestar, sin incubar negocios, sin seguimiento, privilegiando a afiliados de Morena. El 83% de las tandas no se pagan. El 99% de los "créditos a la palabra" no se pagan. ¿Por qué? Porque no son tandas ni créditos. Es dinero que se usa para comprar votos, pagar representantes de casilla, movilizadores de acarreados, etc. Así me lo aseguran fuentes del propio gobierno. Por cierto, la funcionaria que fracasó con los microcréditos está ahora al frente de Telecomm. Tiene el plan de volverla Financiera del Bienestar. Receta para profundizar el fracaso. ●

historiasreportero@gmail.com

En ese país vive el presidente, pero los demás vivimos en otro lugar.

Fecha: 08/06/2022 **Columnas Políticas**

EL UNIVERSAL
EL GRAN DIARIO DE MÉXICO

Página: 5

Area cm2: 303

Costo: 31,905

1 / 1 Héctor de Mauleón

Lágrimas y corridos

La tarde del 3 de junio pasado la policía localizó una camioneta Wrangler de color rojo, sin placas, en la comunidad de Agua Blanca, en Ciudad Hidalgo, Michoacán. La unidad, cubierta de hojas de pino una señal de que llevaba varios días abandonada , ostentaba en el cristal trasero la leyenda: "Sr. 100".

"Sr. 100" es una de las claves del jefe de plaza de la Familia Michoacana Medardo Hernández Vera, conocido como Lalo Mantecas.

Reportes de inteligencia lo ubican como el encargado de manejar el cultivo y la cosecha de enervantes en la sierra de Nanchititla, y como jefe operativo de la Familia Michoacana en una extensa región que abarca Tejupilco, Luvianos, Valle de Bravo, Zacazonapan, Oztoloapan, Santo Tomás de los Plátanos, Ixtapan del Oro, Donaro Guerra, Amanalco, Villa Victoria y Villa de Allende.

Lalo Mantecas es considerado el tercero al mando dentro de la estructura de la Familia, por debajo de los violentos hermanos Johnny y José Alfredo Hurtado Olascoaga.

Tras el hallazgo de la Wrangler, intervenciones telefónicas practicadas sobre diversos miembros de su grupo revelaron a las autoridades que tanto él como algunos de sus colaboradores, entre ellos, Juan Díaz Ortiz, El 85, y Jesús Gama Reynoso, El Tilico, se hallaban desaparecidos.

El descubrimiento de la camioneta coincidió con una fuerte movilización de sicarios y el cierre caminos en las inmediaciones de Ciudad Hidalgo. Según los informes obtenidos por las autoridades, iba a celebrarse una reunión entre líderes de la Familia Michoacana.

Ciudad Hidalgo se halla bajo el control del grupo conocido como Los Correa, que dirige Daniel Correa Velázquez, alias El Tigre, aliado de los hermanos Olascoaga.

Entre el torrente de datos no verificados se propaló la versión de que Lalo Mantecas había traicionado a los hermanos Olascoaga, mediante el establecimiento de una alianza con el Cártel Jalisco.

Las investigaciones determinaron, sin embargo, que el jefe criminal fue citado en territorio de Los Correa y fue ahí donde desapareció.

En poco tiempo las redes se llenaron de audios, de fotos, de videos.

Dos de los más relevantes muestran un araúd de color caoba, rodeado de flores, coronas y veladoras, a cuyo frente se halla la foto más conocida del capo, vestido con ropa y sombrero negros, y con una gruesa cadena de oro colgada al cuello.

Un segundo video muestra un concurrido funeral, en el que menudean lágrimas y corridos.

De acuerdo con la información recogida por las autoridades, el funeral habría ocurrido en un rancho de las cañadas de Nanchititla, al sur de Palmar Chico, en donde Lalo Mantecas tenía uno de sus refugios.

Hasta el momento, la versión más sólida indica que Lalo Mantecas les mintió a sus jefes y realizó por su cuenta el secuestro de un minero. Esto habría desatado un ajuste de cuentas.

Desde 2021 había rumores de pugnas entre El 100 y los hermanos Hurtado Olascoaga.

Hasta el momento, sin embargo, nadie ha visto el cuerpo de Lalo Mantecas. Las autoridades están gestionando la exhumación del féretro que ayer fue sepultado en las cañadas de Nanchititla.

En las fichas de información sobre Lalo Mantecas se registra su adicción a la cocaína, al alcohol y, sobre todo, a la violencia.

Hoy su célula, al parecer, fue borrada por completo en un nuevo acuerdo en el que la única ley en la región será la de los hermanos Hurtado y sus sanguinarios aliados regionales, Los Correa. ●

Hasta el momento, nadie ha visto el cuerpo de Lalo Mantecas.

Fecha: 08/06/2022 **Columnas Políticas**

Página: 10 **Brújula / Ana Paula Ordorica**

EL UNIVERSAL
EL GRAN DIARIO DE MÉXICO

Area cm2: 255

Costo: 28,687

1 / 2 Ana Paula Ordorica

Apuntes sobre las elecciones 2022

Las elecciones del domingo 5 de junio en seis estados dejaron importantes lecciones.

Primero que nada, el mapa político cambia más allá del color partidista. Después del triunfo de Mara Lezama, en Quintana Roo, y de Tere Jiménez, en Aguascalientes, serán ya nueve mujeres gobernadoras en México, una cifra que no habíamos tenido jamás. Es un contraste positivo si tomamos en cuenta que al arranque de este gobierno solo había dos mujeres en los ejecutivos locales: Claudia Sheinbaum, en la CDMX, y Claudia Pavlovich, en Sonora.

También está el cambio en el color del mapa político. Morena y sus aliados gobernarán 22 estados después del triunfo en Hidalgo, Tamaulipas, Quintana Roo y Oaxaca. Es un cambio en el color, pero logrado a través de políticos que hace nada estaban en otros partidos.

En Hidalgo, Julio Menchaca fue priista 35 años y renunció en 2015. En Quintana Roo, Mara Lezama es del PVEM y en Tamaulipas Américo Villarreal estuvo 34 años en el PRI y renunció en 2017.

Estas elecciones sin duda fueron un triunfo para el partido de Andrés Manuel López Obrador cuyo partido, aliado con el PVEM y PT, logró más votos que los de la oposición. Con datos que presentó ayer Leo Zuckermann en un evento de Bancomer al que estuve invitada, la oposición logró 46% de los votos el domingo frente a un 54% que logró la coalición gobernante. Eso no ocurrió en la elección intermedia en la que la oposición ganó más votos que Morena.

Además, si separamos a la coalición y dejamos solo a Morena, es claro que es el único partido que puede por sí solo ganar elecciones. Ni PAN, ni PRI, ni por supuesto PRD ni Movimiento Ciudadano, podrían ganarle solos al partido fundado por López Obrador.

Por ello, ante la insistencia de MC de ir solo en las elecciones, tanto locales como hacia 2024, urgen encuestas sobre la segunda preferencia de los electores. Integrantes de MC insisten en que no le quitan votos a la oposición sino a Morena, al dividir el voto. Si no sabemos qué piensan los priistas, panistas y lo que queda de los perredistas, al decidir votar por su segunda opción, es imposible entender a quién beneficia MC al ir solo.

Fecha: 08/06/2022 **Columnas Políticas**

Página: 10 **Brújula / Ana Paula Ordorica**

EL UNIVERSAL

Area cm2: 255

Costo: 28,687

2 / 2 Ana Paula Ordorica

Otro dato interesante de las elecciones del domingo es que en los estados en los que no hubo alianza opositora, Oaxaca y Quintana Roo, si bien ganó Morena, fueron los estados con mayor abstencionismo. Esto es señal de que Alejandro Murat y Carlos Joaquín decidieron quedarse al margen de las elecciones. Sin alianza opositora y sin ayuda de los gobernadores, Morena tiene mejores oportunidades de ganar.

Queda claro es que si la oposición llega con los liderazgos actuales, la van a tener más complicada. Entre los audios de 'Alito' Moreno, dirigente del PRI, y las predicciones anticipadas de Marko Cortés, también filtradas en audios en los que se escuchaba al panista decir que solo triunfarían en Aguascalientes, ambos partidos se encuentran en pobres manos para la competencia en 2023 en Coahuila y Estado de México y ni qué decir de la Presidencial en 2024. Estas dirigencias tienen que cambiar.

Por último, la organización y operación del INE fue impecable. Aun así, sabemos que el presidente y su partido quieren una institución electoral sumisa a sus deseos y continuarán golpeando al INE hasta la elección y todavía después si es que no ganan en 2024, algo que aunque el presidente quiera pintar como un triunfo que ya tienen en la bolsa, como dicen en el beisbol, el juego no se acaba hasta que se acaba. ●

www.anapaulaordorica.com

Es un triunfo con políticos que estaban en otros partidos.

EL UNIVERSAL
EL GRAN DIARIO DE MÉXICO

Fecha: 08/06/2022 **Columnas Políticas**

Página: 10 **Plata o Plomo / Alejandro Hope**

Area cm2: 289

Costo: 32,512

1 / 2 Alejandro Hope

Las percepciones cruzan la frontera

Reitero lo dicho en mi columna del lunes: no creo que el presidente López Obrador tenga algún tipo de relación de complicidad con el crimen organizado. Y no, no supongo que su gobierno tenga una política explícita y deliberada de tolerar a grupos o actividades ilícitas.

Creo, sin embargo, que el presidente ha buscado deliberadamente crear suspicacias sobre el particular. No peca de ingenuidad ni ignora el peso de sus palabras. Sabe lo que significa admitir la responsabilidad directa por la liberación de Ovidio Guzmán y tan lo sabe que inicialmente trató de transferir el peso de la decisión a su gabinete. Sabe lo que implica saludar públicamente a la madre de Joaquín El Chapo Guzmán en Badiraguato. Sabe cómo se lee y cómo se interpreta la justificación de la presencia de un retén con civiles armados en Sinaloa el día mismo de una visita presidencial.

Todo esto, es de suponerse, forma parte de alguna apuesta política del presidente. No entiendo bien a bien lo que se persigue con esto, pero estoy convencido de que no son meras pifias ni actos irracionales. Hay una lógica detrás de esto, aunque no la entendamos del todo.

Y en esa lógica, espero que el presidente haya medido bien las consecuencias de esta serie de guiños a actores criminales. Discutí dos de ellas el lunes pasado: 1) el rechazo público: todas las encuestas disponibles indican una amplia oposición a esta serie de gestos conciliadores; y, 2) ¿qué pasa si los grupos criminales se toman en serio eso de "abrazos, no balazos" y empiezan a soltar plomo con la expectativa de que no habrá respuesta de parte de las fuerzas federales? Peor aún, ¿qué sucede si los rivales del Cártel de Sinaloa perciben, por las declaraciones presidenciales que hay algún tipo de arreglo del gobierno federal con esa banda criminal y que, en consecuencia, los funcionarios de alto nivel son blancos potenciales?

Pero hay una tercera consecuencia a considerar: ¿qué pasa si Estados Unidos o algunos de sus políticos o algunas de sus agencias se empiezan a tomar en serio las palabras y los gestos del presidente López Obrador? ¿Qué pasa si empiezan a sospechar que hay algo más que cálculo político o

Fecha: 08/06/2022 **Columnas Políticas**

Página: 10 **Plata o Plomo / Alejandro Hope**

EL UNIVERSAL
EL GRAN DIARIO DE MÉXICO

Area cm2: 289

Costo: 32,512

2 / 2 Alejandro Hope

simplemente actúan como si lo sospecharan?

Ya empezamos a ver algunas señales de ese fenómeno, a la par de la controversia por la negativa del presidente de asistir a la Cumbre de las Américas en Los Ángeles. Marco Rubio, senador republicano por el estado de Florida, afirmó en un tuit que "me alegra ver que el presidente mexicano, que ha entregado secciones de su país a los cárteles de droga y es un apologista de la tiranía en Cuba, un dictador asesino en Nicaragua y de un narcotraficante en Venezuela no estará en EU esta semana."

Algunos tal vez desestimen las declaraciones del senador Rubio, asumiendo que se trata de un simple representante de la extrema derecha. Eso sería un error: Rubio no solo es miembro del muy poderoso Comité de Relaciones Exteriores del Senado, sino que copreside el Comité Selecto sobre Inteligencia. Esa es la instancia legislativa que supervisa a las agencias de inteligencia del gobierno de Estados Unidos y controla su presupuesto.

Si el senador Marco Rubio tiene esas preocupaciones (con o sin razón) sobre las relaciones del gobierno de México con grupos criminales, es de suponer que el tema va a estar (o ya está) en la agenda de las agencias estadounidenses.

Me parece que no es algo que el gobierno de México quiera que esté en las tuberías de la comunidad de inteligencia de EU, por fluida que sea la relación a nivel diplomático. En ese mundo, la memoria es larga y la lealtad es corta.

Espero que así lo lea el presidente y haga el control de daños necesario. ●

alejandrohope@outlook.com
Twitter: @ahope71

Algunos tal vez desestimen las declaraciones del senador Rubio. Eso sería un error, Rubio copreside el comité sobre inteligencia, instancia que supervisa a las agencias de EU.

Fecha: 08/06/2022 **Columnas Políticas**

Página: 11 **Serpientes y Escaleras / Salvador García S.**

EL UNIVERSAL

Area cm2: 350

Costo: 36,855

1 / 2 Salvador García S.

El juego de Dante y el descarte de Samuel

A Dante Delgado se le pueden criticar muchas cosas, pero no que no tenga clara la estrategia política con la que ha logrado posicionar a Movimiento Ciudadano como una de las fuerzas políticas emergentes de mayor crecimiento en el escenario político nacional. El exgobernador veracruzano, formado en el viejo sistema político priista, que lo impulsó y luego lo traicionó al acusarlo y llevarlo a la cárcel por una venganza política, aprendió bien que en el juego político no siempre es de sumas y restas.

Tras haber sido parte de la alianza de partidos que impulsó las campañas de López Obrador en 2006 y 2012, primero como Convergencia Democrática y luego ya como Movimiento Ciudadano, el partido creado por Dante decidió cambiar de aliados en la elección presidencial de 2018 y apoyó al candidato del PAN, Ricardo Anaya, como parte de la coalición "Por México al Frente". Intentando alejarse de la sombra del caudillo, obtuvo un 1.79% de la votación de la alianza, pero en esa misma elección obtuvo su primera gubernatura con Enrique Alfaro en Jalisco, lo que sumado a su votación en Veracruz, le permitió llegar al Congreso de la Unión con 7 senadores y 27 diputados.

A partir de esa elección, MC y su fundador se trazaron una nueva y arriesgada estrategia para un partido que hasta ese momento había ido siempre en alianzas y coaliciones con otras fuerzas políticas: competir solos y postular a sus propios candidatos con un perfil propio de políticos jóvenes.

Así, de golpe, con candidatos jóvenes y campañas creativas, Movimiento Ciudadano dejó de ser un partido satélite, como el PT o el PVEM, y se colocó como la cuarta fuerza política nacional. La osadía de Dante Delgado y de MC les valió ser acusados de "traidores a la democracia" tanto por el oficialismo morenista, como por la coalición opositora. Con el salto en los comicios de 2021 y la victoria en Nuevo León, surgieron otras dos figuras que hoy son parte de los activos de MC: el gobernador Samuel García y el alcalde de Monterrey, Luis Donaldo Colosio Riojas, mencionados como posibles candidatos emecistas a la Presidencia, junto con el jalisciense Alfaro.

Ayer, en una entrevista que le realizamos en el Palacio de Gobierno de Nuevo León, Samuel García se descartó como aspirante presidencial en el 2024: "No, yo no voy por el 2024. No me interesa. Mi mayor activo es la juventud, voy a terminar el gobierno de 40 años y ya veremos; mi única prioridad es hacer un buen gobierno en Nuevo León", nos dijo el mandatario, quien consideró más viable una candidatura de Luis Donaldo Colosio Riojas a la Presidencia, aunque dijo que esa es una decisión que tendrá que tomar el alcalde regiomontano, al que se refirió como "mi gran amigo y compañero de la carrera".

Con el autodescarte de Samuel García, la sucesión presidencial de MC sería entre Colosio Riojas y Enrique Alfaro. El alcalde de Monterrey es visto por muchos como un posible candidato no sólo de MC sino de otros partidos que podrían sumarse en una gran alianza por el 2024.

Pero hay otro escenario que tampoco se descarta dentro de MC y es que si Marcelo Ebrard llegara a romper con Morena, las puertas del partido, dicen algunos emecistas, se abrirían para el canciller, que tiene una cercana relación con Ebrard.

Veremos, en todo caso, si la estrategia de Dante, de consolidar a MC, ya no sólo como la cuarta fuerza nacional, sino hasta la tercera, por el desfonde del PRI y su pérdida de gubernaturas, sigue dando resultados, luego de que en los comicios del pasado 5 de junio su partido se quedó con niveles bajos de votación, de entre 3 y 8%, y no compitió en ninguno de los seis estados. Aun así, Dante Delgado dice que lograron aumentar su votación y en estados como Aguascalientes e Hidalgo superaron incluso al PRI. Para 2024, dice el dirigente, no habrá alianza con la oposición y MC competirá solo, igual que lo hará en 2023 en Coahuila y Estado de México. ●

Fecha: 08/06/2022
Página: 11
Area cm2: 350
Costo: 36,855
2 / 2

Columnas Políticas

Serpientes y Escaleras / Salvador García S.

Salvador García S.

Dante Delgado aprendió bien que el juego político no siempre es de sumas y restas.

Fecha: 08/06/2022 **Columnas Políticas**

Página: 16 **Bajo la lupa/ Alfredo Jalife-Rahme**

Area cm2: 408

Costo: 32,844

1 / 2 Alfredo Jalife-Rahme

BAJO LA LUPA

Las guerras "energética y alimentaria" se retroalimentan y ponen a Biden contra la pared

ALFREDO JALIFE-RAHME

RUSIA GANA LA "guerra económica" (https://bit.ly/3xohBsg) que le impuso EU-OTAN –que controla a una irreconocible Unión Europa (UE)– cuando el petróleo y el gas se han disparado a la estratósfera, mientras el rublo, hoy la impensable divisa más poderosa del mundo, cotiza en menos de 61 por un dólar.

***THE WALL STREET** Journal* lo señala estupendamente: "No se rían *(sic)*: La Casa Blanca quiere hacer paneles solares y bombas de calor para detener a Vladimir Putin" (https://on.wsj.com/3GTQxo5).

BIDEN ATRIBUYE A la guerra de Putin en Ucrania su "emergencia energética" –que pone en riesgo el abasto de electricidad a cinco meses de las elecciones intermedias– mediante la enmienda de producción de defensa, exhumada desde la guerra contra Corea, con el fin de impulsar los paneles solares y otras "energías limpias" (https://bit.ly/3tjoaKg). El problema con las "energías renovables" –solar (nota: tres cuartas partes de sus módulos provienen del sudeste asiático) y eólica– es su característica "intermitente" que depende de los caprichos climáticos.

BIDEN TAMBIÉN INCULPA a Putin del alza irrefrenable de la gasolina, la máxima inflación de los recientes 40 años y el despliegue de la grave crisis alimentaria global. Hasta ahora no lo ha culpado de la surrealista crisis de "alimentos para bebés" en EU.

COMO AQUÍ UTILIZAMOS el método dialéctico, es conveniente escuchar el punto de vista del presidente Putin quien, en una entrevista a Rossiya 1 Tv, desnudó la manipulación financiera de Wall Street que se encuentra detrás de la crisis alimentaria, con bastante antelación a su "operación militar" en Ucrania: "la masa monetaria en EU creció 5.9 millones de millones de dólares en menos de dos años, desde febrero de 2020 a finales de 2021, con una productividad *(sic)* sin precedentes de las máquinas impresoras de dinero" cuando la "tasa total de liquidez creció 38.6 por ciento".

PUTIN CONSIDERA QUE se trató de un "error *(¡megasic!)* de las autoridades económicas y financieras de EU, que no tiene nada que ver con los actos de Rusia en Ucrania, no tiene correlación alguna".

ES EVIDENTE QUE Putin se encuentra muy bien asesorado por Sergey Glazyev, connotado economista ruso, cuyas teorías sobre la "economía física" están prevaleciendo por encima de la "especulativa economía financierista" de la dupla anglosajona de Wall Street y La City (Londres), y cuya obra reciente es digna de ser consultada.

A JUICIO DE Putin, la impresión desregulada de la masa monetaria por Wall Street "fue el primer estadio –uno inmenso– hacia la presente situación desfavorable de alimentos" que se "dispararon de inmediato". Y eso que Putin no aborda la manipulación del cártel alimentario anglosajón, su famoso ABCD: ADM-Bunge-Cargill-Dreyfus (https://bit.ly/3Q5ohmv).

TAMBIÉN FUSTIGÓ LAS políticas de "energía verde" de la UE que exageraron las capacidades de la "energía alternativa", que no puede ser producida "en las cantidades requeridas, con la calidad *(sic)* requerida y a precios aceptables" *(sic)* cuando "al mismo tiempo, empezaron a empequeñecer la importancia de los tipos convencionales de energía, incluyendo, sobre todo, los hidrocarburos".

PUTIN DEDUCE QUE el resultado de todo ello fue que los "bancos cesaron de emitir empréstitos (...) Las empresas de seguros cesaron de garantizar los arreglos. Las autoridades locales cesaron de garantizar los contratos, de asignar parcelas de tierra para expandir la producción y redujeron la construcción de transporte especial, incluyendo gasoductos".Todo ello desembocó en una escasez de inversiones de energía y los precios se elevaron: "Los vientos no fueron tan fuertes como esperaron el año pasado, el invierno se retrasó y los precios se dispararon en forma instantánea, y con el alza de los precios de gas se incrementaron los de los fertilizantes", lo que los "anglosajones" empeoraron al "imponer sanciones sobre los fertilizantes rusos".

AHORA SE ENTIENDE la sombría pesadumbre que pende sobre la Casa Blanca, según el portal Político (https://politi.co/3xz7UaR).

http://alfredojalife.com • https://www.facebook.

com/AlfredoJalife • https://vk.com/alfredo-jalifeoficial • https://t.me/AJalife • https://www.youtube.com/channel/UClfxfOThZD-PL_c0Ld7psDsw?view_as=subscriber • https://vm.tiktok.com/ZM8KnkKQn/ • Podcast: https://spoti.fi/3uqpT1y

▲ El presidente de Estados Unidos, Joe Biden, promulgó ayer nueve proyectos de ley para mejorar el acceso de los veteranos de guerra a la atención médica. Foto Afp

Fecha: 08/06/2022 **Columnas Políticas**

Página: 8 **Astillero / Julio Hernández López**

Area cm2: 250

Costo: 20,125

1 / 1 Julio Hernández López

ASTILLERO

¿Monreal pinta su ruta? // "Revive" a la oposición // Morena, consejo: reflexionar // Delgado, la inmediatez

JULIO HERNÁNDEZ LÓPEZ

JUSTAMENTE CUANDO EL fuego en medios y redes sociales más fuerte está contra la oposición, que hace cabriolas alquimistas en busca de transmutar la derrota 4-2 en "victoria", el coordinador de los senadores de Morena, Ricardo Monreal, apareció ante la prensa para reivindicar la importancia de la oposición (teorización válida, en abstracto), darle oxígeno retórico (que por sí misma no ha podido suministrarse, luego de este domingo) y asegurar que irá unida en 2024 (aunque Dante Delgado, el propietario del partido llamado Movimiento Ciudadano, esté diciendo lo contrario).

HABRÁ DE VERSE si las palabras de este martes han constituido la mayor aproximación explícita, hasta ahora, de las posiciones del político zacatecano, que está fuera del ánimo sucesorio en Palacio Nacional, con los partidos opositores que se mantienen a la espera de una escisión en el partido guinda, que parecería sólo podrían protagonizar Marcelo Ebrard (siempre con la guillotina pendiente del caso de la línea 12 del Metro) y el citado Monreal, que ya sostuvo un duelo a punto de ruptura con el tabasqueño, ahora Presidente, a causa de la postulación de Claudia Sheinbaum a la jefatura del Gobierno capitalino (que buscaba Monreal, al grado de considerar que había un compromiso de López Obrador para hacerlo candidato a él y no a ella).

ADEMÁS DE AVITUALLAR con retórica amable a una oposición entrampada en las estadísticas electorales, que al irse sumando pintan un camino muy pavimentado para Morena y aliados en 2024, el sumamente pragmático Monreal (la política ha de ser pragmática o no lo es, se ha mencionado) ha soltado un presunto vaticinio que en el fondo es oferta y boceto: Movimiento Ciudadano, el partido que dice intentar una tercera vía política en México, se añadiría finalmente a la alianza 3X (tres partidos, PAN y lo que queda de PRI y PRD, con su X. empresarial), de tal manera que la oposición plena al obradorismo se nuclearía sin fisuras.

Al menos eso dice Monreal. O, mejor dicho: pareciera que eso desea o perfila, con él o Ebrard como posibles candidatos separados de Morena.

EN UN TEMA conexo: está programada para el próximo sábado una sesión del Consejo Nacional de Morena, a convocatoria de Bertha Luján, quien preside tal órgano de gobierno partidista. Falta ver si los grupos, intereses y mandos contrarios a la discusión interna propician tal sesión o la obstruyen e impiden mediante las múltiples artimañas que están a su disposición.

EN EL ORDEN del día está la revisión del funcionamiento de las directivas municipales, estatales y nacional, afectadas de irregularidades que parecen crónicas en la breve historia del muy exitoso instrumento de poder, que carece de una vida interna a la altura de sus resultados electorales, mismos que pueden ser usados como argumento victorioso para inhibir debates doctrinales, correcciones estructurales e incluso de relevos en mandos, específicamente del muy impugnado Mario Delgado.

EL PROPIO DELGADO ha hecho una apuesta por la inmediatez, más que por la reflexión y las eventuales enmiendas, al anunciar que el domingo, día siguiente al Consejo en mención, arrancarán en Toluca las campañas para ganar las gubernaturas, ahora ocupadas por priístas, en el estado de México y Coahuila, así como la nacional de 2024, cuando entre otros cargos se relevará el principal: la Presidencia de la República.

¿EL LEGÍTIMO ESPÍRITU de victoria (que no el triunfalismo) permitirá en Morena discutir y acordar lo necesario para que en su realidad actual y en su futuro inmediato no se reproduzcan vicios políticos como los que en su momento, y con mayor tardanza, fueron erosionando al Revolucionario Institucional y al de la Revolución Democrática?

Y, MIENTRAS, HASTA ahora, lo único seguro es que Emilio Lozoya ha recibido un trato de excepción, y que se mantiene sin castigo la incursión corruptora de Odebrecht en México, ¡hasta mañana!

Fecha: 08/06/2022 **Columnas Políticas**

Página: 36 **Rayuela/Redacción**

Area cm2: 15

Costo: 1,207

1 / 1 Redacción

Rayuela

Algunos empresarios nacionales no aprovechan las oportunidades que les brinda México. ¿Pero qué tal el negocio de la grilla?

MILENIO

Fecha: 08/06/2022 **Columnas Políticas**

Página: 2 **Trascendió /Redacción**

Area cm2: 168

Costo: 20,496

1 / 1 Redacción

TRASCENDIÓ

Que mientras el líder de Morena en la Cámara de Diputados, **Ignacio Mier,** urgió a iniciar el debate de la reforma electoral una vez pasado el "calor" correspondiente en seis estados, el priista **Rubén Moreira,** presidente de la Junta de Coordinación Política, descartó en términos reales un periodo extraordinario para abordar la iniciativa del Ejecutivo y si acaso se convoca al pleno antes del 1 de septiembre, será para atender resoluciones y mandatos de la Suprema Corte de Justicia de la Nación.

Que algo sí se está moviendo en la coalición Va por México pues el dirigente del PAN, **Marko Cortés Mendoza,** prometió el pasado jueves que este lunes al mediodía, después de la jornada electoral, saldría unido con los presidentes del PRI y el PRD, pero la conferencia se canceló y hasta mitad de semana no hay fecha de cuándo pueda llevarse a cabo. Y mientras se entretienen con eso de que "hay tiro" para 2024, a **Alejandro Moreno** le sigue lloviendo y ahora le tocaron las pedradas de **Roberto Madrazo,** quien recomendó a la alianza opositora presionar para echar a ***Alito*** del liderazgo tricolor.

Que ante las ausencias constantes de los morenistas de la Comisión del Bienestar del Congreso de Ciudad de México a las sesiones, **Jesús Sesma,** presidente de esa instancia, pedirá la remoción de los que han acumulado más de tres inasistencias y los acusó de falta de compromiso, pues recordó que están detenidos los trabajos de la nueva Ley de Protección y Bienestar Animal además del dictamen que busca prohibir las corridas de toros. Los aludidos son **Alicia Medina, Christian Moctezuma, Leticia Estrada** y **Miriam Valeria Cruz.** Mínimo que les descuenten el día.

Que por unanimidad, con 23 votos a favor el Congreso de Hidalgo aprobó la iniciativa de la petista **Elvia Yanet Sierra Vite** para reformar y adicionar disposiciones a leyes y al Código Penal estatal que permitan garantizar el bienestar de los animales que son utilizados para el abasto, con lo que esa entidad se convierte en la primera en la historia de México en incluir esa protección.

MILENIO

Fecha: 08/06/2022 **Columnas Políticas**

Página: 31 **Política Cero / Jairo Calixto**

Area cm2: 198

Costo: 26,466

1 / 1 Jairo Calixto

POLÍTICA CERO

JAIRO CALIXTO ALBARRÁN

jairo.calixto@milenio.com
@jairocalixto

Como esperando el Rivotril

Parece que al sector *opositors* la dignidad se le perdió, pues ahora mismo está instalado en la uegación y en el azote. De veras, todo indica que después de la debacle electoral fue como si una luz cegadora, un disparo de nieve, les hubiera apagado la mirada constante, la palabra precisa y la sonrisa perfecta, diría el gran Silvio Rodríguez.

Quizá una de las manifestaciones más tristes y más torcidas son las de un sector *opositors* envuelto en la bandera del melodrama ranchero, la *vistimización* perpetua y, sobre todo, la falta de honorabilidad y sentido común instalados en la lógica reguetonera del "Haiga sido como haiga sido".

Neta que es todo un espectáculo del género chiquitito ver a los grandes héroes de la oposición, sea desde la academia o los medios de comunicación o los institutos políticos, salir zombificados a repetir de manera mecánica y servil que ellos ganaron, que a pesar del marcador cuatro a dos, ellos fueron los verdaderos triunfadores, mientras echan espuma por la boca. Y para demostrarlo se sacan de la manga cual imitadores chafas del Maguito Rody, los argumentos más lamentables, pueriles, chafas, absurdos y fundamentalmente chatos. Es como si vivieran en un multiverso voxista donde los que ganan pierden y los que pierden ganan y los que son derrotados quieren arrebatar; ahí donde los *losers* son los *winners*.

Digo, qué les costaba a los opositores del *KukluxPAN*, el *PRIANChu* y el *tresequisgonzalismo* comportarse con un poco más de dignidad para no verse tan ardillas.

Mucho más allá de mi ventana los *Rementiría*, los *brozos*, los que se creen Lorets, los de las banderitas ucranianas, los calderones y la Zavala, los *Alitititititos*, los *Zambranitititititos*, los *Markitititititititos*, tratando de acabar a pedradas con el legado de Pitágoras y Descartes, subvirtiendo las leyes de Newton para demostrar que las matemáticas están sobrevaloradas. Es lógico que se pongan así, pero no reconocer que la cruzazulearon superando cualquier cruzazuleada del Cruz Azul, suena muy calderonista.

Lo que sí se justifican son los lamentos de los de Latinus que se quedaron sin su *Cabeza de Buey*, caray. Ya solo falta que para apagar el incendio *opositors* aparezca Samuel García, el primer tiktokero de *Fosfoleón*, con su media cubetita de agua con la que intentó combatir la crítica falta de agua en la entidad. Mejor póngale agua bendita y un exorcista al asunto.

El sector *opositors* no está esperando abril sino el rivotril.

> Qué les costaba a los opositores comportarse con más dignidad para no verse tan ardillas

MILENIO

Fecha: 08/06/2022 **Columnas Políticas**

Página: 31 **Uno Hasta el Fondo / Gil Gamés**

Area cm2: 392

Costo: 52,398

1 / 1 Gil Gamés

Uno hasta el fondo

La pobreza franciscana

La otra vuelta de tuerca va a lograr un horrible estruendo de hierros retorcidos en la maquinaria; todo esto suena a que se acabó el dinero y el Presidente quiere sacarlo debajo de las piedras, que es lo único que quedará después de la batalla

Gil abandonó el mullido sillón. Caminó sobre la duela de cedro blanco y abrió el pequeño y práctico refrigerador en el que guarda la champaña. Destapó una de Henri Abelé, la champaña que bebían los pasajeros del Titanic cuando la navaja punzante del hielo abrió como una lata al buque del progreso.

Cada quien interpreta como puede la pobreza franciscana a la que quiere dirigir al país *López* Obrador. El presidente fue enfático, casi siempre lo es, por cierto. Gil lo leyó en su periódico *Milenio* en una nota de Pedro Domínguez: "Ya estoy pensando en que le vamos a dar otra vuelta a la tuerca porque hace falta darle más al pueblo. Y a ver si es posible pasar de la austeridad republicana a una fase superior que puede llamarse pobreza franciscana. Para todos, que se acaben por completo los lujos, no puede haber gobierno rico con pueblo pobre, se malacostumbraron, se les olvidó que somos servidores públicos". Por favor refrésquenle la memoria a Gamés: ¿el Presidente vive en un Palacio o en una mansarda umbría?

López Obrador, nos informa Pedro Domínguez, afirma que revisará con lupa el gasto gubernamental: "La eficiencia administrativa ayuda mucho y la austeridad también es un asunto de principios; lo que les decía, con qué cara habiendo tanta pobreza van a haber sueldos elevadísimos en el gobierno". La otra vuelta de tuerca va a lograr un horrible estruendo de hierros retorcidos en la maquinaria, pero en fon. Todo esto suena a que se acabó el dinero y el Presidente quiere sacarlo debajo de las piedras, que es lo único que quedará en el paisaje después de la batalla. Verán si no.

Valle de lágrimas

Con su copa de champaña en la mano, Gil estuvo de acuerdo en vivir en la más estricta pobreza y bajo la observancia de los Evangelios. San Francisco López de Asís, ¿se llamaba así?, era un hombre austero y simple que fue canonizado en 1228. Cuando terminen de barrer los patios y charlar con las avecillas, pasen por aquí y Gilga les ofrecerá el néctar divino. Así se desprende Gamés de sus bienes. Oremos; no, mejor cantemos con Silvio Rodríguez alguno de sus éxitos que tanto gustan en Palacio Nacional. ¿Cómo se llamaba aquella película de Godard y Gorin? Ah, sí: Todo va bien. Pues así aquí, en este valle de lágrimas.

Algo de todo esto le quiso comunicar el Presidente a los posibles precandidatos de Morena a la Presidencia de la República: que trabajen 16 horas y que dediquen tres a promoverse Claudia Sheinbaum, Marcelo Ebrard y Adán Augusto López Hernández. Gil está de acuerdo, pero cinco horas de sueño es mucho, que dediquen dos de esas cinco a desprenderse de sns propiedades. Dos horas de sueño son suficientes. Ah, y lo más importante que trabajen sin cobrar un peso. Se ve muy mal que entre dinero a sus cuentas bancarias. El sucio dinero.

Pipitone dice adiós al CIDE

Circuló en las redes el texto con el cual Ugo Pipitone le dice adiós al CIDE, una reflexión inteligente, pesimista y triste acerca del presente y el futuro del CIDE. Gamés ha subrayado esto: "Nunca fuimos perfectos, cometimos errores, pero, dicho sin la menor retórica, el país podía sentirse orgulloso de esta pequeña institución en las orillas orientales de la Ciudad de México que investigaba con seriedad los problemas nacionales y formaba jóvenes que habrían fortalecido el capital humano del país y de pronto, con el cambio de presidencia, un alud de demagogia y de insignificancias intelectuales santificadas en el altar de un nacionalismo decimonónico se nos vino encima cobrando su venganza hacia aquellos que se habían atrevido a cuestionar la desnudez (intelectual y moral) de las instituciones y políticas nacionales. Nosotros cumplimos con nuestro deber y por eso hemos sido castigados: analizamos, criticamos e, inevitablemente, molestamos a una corriente construida sobre la lealtad al jefe, más que sobre una reflexión científica que no miraba a criterios de oportunidad política".

"Sucedió lo que no era fácil predecir: después del PRI vino un PRI 2.0, una continuación del pasado en la forma de un populismo autocrático con nostalgia de una cultura de izquierda dramáticamente envejecida que creíamos agotada con la Guerra Fría (...) Sin embargo no dejo el CIDE con una sonrisa en los labios. Me voy con la tristeza de ver el lento desmantelamiento pretendidamente revolucionario (la vergüenza ha muerto) de la que fue mi casa a lo largo de décadas."

Todo es muy raro, caracho, como diría Hesíodo: *"La vergüenza viene en ayuda de los hombres o los envilece"*.

Gil se va

UNO HASTA EL FONDO

GIL GAMÉS

gil.games@milenio.com

Refrésquenle la memoria a Gamés: ¿el Presidente vive en un Palacio o en una mansarda umbría?

MILENIO

Fecha: 08/06/2022 **Columnas Políticas**

Página: 12 **Itinerarios / Epigmenio Ibarra**

Area cm2: 275

Costo: 33,550

1 / 1 Epigmenio Ibarra

ITINERARIOS

EPIGMENIO IBARRA

@epigmenioibarra

Te lo dije, Ciro

Las elecciones en México —y los últimos comicios así lo demuestran— han dejado de ser el típico ritual cívico de cambio de mando, esa cita a la que, las y los ciudadanos, asisten cada tanto tiempo para elegir a un presidente, a un gobernador o a un alcalde más.

Desde 2018 nuestro país vive un inédito y extraordinario proceso insurreccional; una revolución pacífica única en la historia del mundo. Vivimos un alzamiento cívico progresivo, que voto por voto, elección tras elección, va demoliendo a uno de los regímenes autoritarios más corruptos, represivos, sofisticados y longevos de nuestro tiempo.

Hoy los comicios son la expresión de esa disputa por la nación que ha dejado de ser un asunto solo de las élites. Hoy, las y los ciudadanos saben que votar es tomar partido en esa disputa que asumen como propia y contribuyen a que la balanza se incline decisivamente hacia su lado.

Las elecciones revisten pues un carácter plebiscitario; más allá de las y los candidatos, la gente se pronuncia a favor o en contra de un cambio de régimen o de una transformación que, no por ser pacífica y llevarse a cabo en libertad, o quizá y precisamente por eso, es menos profunda, duradera y radical que las que se han logrado con las armas en la mano.

Te lo dije, Ciro, la gente en nuestro país está consciente de que la paz es fruto de la justicia. Ya sufrió en carne propia los efectos terribles de la guerra. Sabe que la violencia solo genera más violencia y que lanzar al Ejército a exterminar criminales tuvo un doble y trágico efecto; convirtió al narco en una sanguinaria fuerza de combate y al Ejército, a la Marina y a las policías, en fuerzas igualmente criminales que violaron constante y masivamente los derechos humanos.

La paz no nace entre los cuerpos desmembrados. No germina cuando se derrama sangre a raudales. Te lo dije y te lo repito, Ciro, esos que como tú —permíteme citar a Fabrizio Mejía— "claman por más muertos ante el índice de muertos" se equivocan, pues —sigo con Fabrizio— su pensamiento se enraíza en "la convicción católica de que el mal existe como esencia, y no como malas acciones y las circunstancias que las convocan".

Cercenar y no comprender era y sigue siendo la visión de los cruzados; los árboles se desarraigan, no se podan, si una rama se corta de tajo, otras nacerán y el árbol crecerá; así pasó con el crimen organizado.

Quienes, desde el poder combaten al mal haciendo más mal, tal es el caso de Felipe Calderón y Enrique Peña Nieto (que, por cierto, nunca corrieron riesgo alguno) abren heridas que tardan forzosamente generaciones en cerrar, convierten a su país en una fosa clandestina y condenan a la gente a la que gobiernan, a vivir y a morir, reducida a la condición de carne de cañón.

Contra eso votó la gente en 2018. Contra eso volvió a votar en 2021. Contra eso votó de nuevo el 5 de junio. Eso explica el crecimiento exponencial de Morena; sus aplastantes victorias en Oaxaca, Quintana Roo, Hidalgo y Tamaulipas, su avance de 3 a 33 por ciento y a 38 por ciento en el favor del electorado en Aguascalientes y Durango.

Por la construcción de la paz y por la justicia social —que la oposición considera limosnas— ha votado la gente desde 2018. Para poner fin a un régimen que causó tanto daño y hasta que sus partidos pierdan el registro (como sucede con el PRI y PRD) o queden confinados, como el PAN, en solo unos cuantos reductos y apoyados por minorías, votó y seguirá votando, consciente, libre, alzada en urnas y sin miedo, la mayoría en este país.

> Quienes combaten al mal con más mal abren heridas que tardan generaciones en cerrar

MILENIO

Fecha: 08/06/2022 **Columnas Políticas**

Página: 3

Area cm2: 178

Costo: 23,793

1 / 1 Patricia Armendáriz

conSciencia

PATRICIA ARMENDÁRIZ

@PatyArmendariz

Elecciones ¿pacíficas?

El lunes pasado el presidente Andrés Manuel López Obrador felicitó a la ciudadanía y autoridades electorales por haber celebrado las elecciones en seis estados de manera pacífica. Sin embargo, con horror e impotencia los cibernautas observamos en las redes sociales evidencias de violencia en algunas casillas, donde incluso algunas personas y periodistas fueron "levantadas" o maltratadas.

Tan solo en Tamaulipas se registraron 106 incidentes en todo el estado, entre los que destacan que grupos armados robaron cuatro urnas en Reynosa, mientras que en otras tres casillas se suspendió la votación por amenazas de balaceras y en Ciudad Victoria hubo intento de robo de urnas, según informaron las autoridades electorales del estado.

Para mí, estos hechos aislados son la punta del iceberg de prácticas antidemocráticas intimidatorias donde el clima subyacente de las elecciones, principalmente en los estados donde el liderazgo estaba muy competido, estaba dominado por estrategias explícitas de influir en los resultados del voto a través de la intimidación ciudadana.

Grupos armados robaron cuatro urnas en Reynosa, Tamaulipas

En elecciones pasadas yo personalmente fui intimidada al acercarme a una casilla, donde observé a personal controlando las identificaciones de algunos votantes y al acercarme a ver qué pasaba fui cercada por dos individuos armados que me alejaron del lugar. Y un rondín por automóvil en diferentes casillas me hizo percatar que en todas por las que pasé había parejas de individuos armados en actitud vigilante.

¿Dónde están nuestras fuerzas de orden y protección civil que contrarresten el clima de desprotección?; ¿es este un acto deliberado de "dejar ser" y no estar con tal de tener unas elecciones "pacíficas" por parte de las autoridades locales?

Nuevamente, para evitar estas prácticas antidemocráticas y por demás violentas, es necesaria la injerencia a nivel federal de la Guardia Nacional. En la Reforma Electoral que votaremos en cámaras próximamente insistiré en un mandato constitucional que regule la presencia de al menos tres elementos de la Guardia Nacional en cada casilla electoral de cualquier elección.

MILENIO

Fecha: 08/06/2022

Página: 3

Area cm2: 180

Costo: 24,060

1 / 1

Columnas Políticas

Día con Día / Héctor Aguilar Camín

DÍA CON DÍA

HÉCTOR AGUILAR CAMÍN

hector.aguilarcamin@milenio.com

De dónde son los cantantes

María Amparo Casar *(@amparocasar)* y Leonardo Núñez *(@leonugo)* han hecho un cuadro de los gobernadores del cambio, es decir, los gobernadores de Morena y sus aliados, gestores territoriales de la llamada Cuarta Transformación.

Lo característico de esos gobernadores del cambio es que vienen en su abrumadora mayoría de las filas de los partidos viejos, a los que hoy combaten con pasión de conversos.

Sólo tres de los 22 que se dicen de Morena son, por así decirlo, oriundos de ahí: Marina Ávila, de Baja California; Cuauhtémoc Blanco, de Morelos y Mara Lezama, de Quintana Roo, aunque todo mundo sabe que Cuauhtémoc Blanco es más bien de los estadios de futbol y Mara Lezama es más bien del Partido Verde.

Layda Sansores viene del PRI, igual que su padre, priista de pro de las grandes épocas de ese partido: Carlos *El Negro* Sansores.

Del PRI vienen sin escalas Julio Menchaca, que acaba de ganar en Hidalgo y Américo Villarreal, que ganó en Tamaulipas.

> Tres de los 22 que se dicen de Morena son oriundos de ahí

También del PRI y luego del PRD, son oriundos los gobernadores morenistas de Nayarit, Miguel Ángel Navarro; de Puebla, Miguel Barbosa y de Tlaxcala, Lorena Cuéllar.

Del PRI y del PAN es oriundo Alfonso Durazo, gobernador de Sonora.

Y del PRD vienen Claudia Sheinbaum de la Ciudad de México, Víctor Manuel Castro de Baja California Sur, Rutilio Escandón de Chiapas, Indira Vizcaíno de Colima, Evelyn Salgado de Guerrero, Alfredo Ramírez Bedolla de Michoacán, Salomón Jara que acaba de ganar en Oaxaca, Ricardo Gallardo (PVEM) de San Luis Potosí, Rubén Rocha de Sinaloa y Cuitláhuac García, de Veracruz.

Todos estos políticos renacidos o reciclados han cruzado el Jordán, han dejado atrás sus tierras y ermas priistas, perredistas y hasta panistas, para encabezar hoy la marcha de sus estados hacia la llamada Cuarta Transformación.

No se ha escuchado de ninguno de ellos algo que se parezca a una autocrítica o una explicación autobiográfica o un alegato ideológico de por qué abandonaron las tierras que los vieron nacer y crecer, donde les enseñaron lo que saben y lo que son, para florecer ahora, transfigurados, en el milagro de la nueva era de México.

Si nos atenemos a las cifras, como dice Leonardo Núñez, el 95% de estos emisarios del futuro son en realidad "más de lo mismo", documentables emisarios del pasado.

MILENIO

Fecha: 08/06/2022 **Columnas Políticas**

Página: 3 **En privado / Joaquín López-Dóriga**

Area cm2: 234

Costo: 31,278

1 / 1 Joaquín López-Dóriga

EN PRIVADO

JOAQUÍN LÓPEZ-DÓRIGA

lopezdoriga@milenio.com
@lopezdoriga
lopezdoriga.com

Que ya no me expliquen, es él

Cuidado cuando la fuerza pueda más que la razón.
Florestán

Hay momentos en que la razón no me da cuando veo los fallos del gobierno del presidente López Obrador y su éxito en reconocimiento, arriba de 60 por ciento, y en resultados electorales cuando acaba de ganar cuatro de seis elecciones estatales, ya tiene 22 gobiernos en cuatro años.

Acabó con estancias infantiles, refugios para mujeres, escuelas de tiempo completo, promoción turística, apoyo a empresarios en la crisis, el Fonden, el NAIM, recortó plazas, más el medio millón de muertos por el covid, la negativa a vacunar a menores, el desabastecimiento de medicinas, más los 123 mil homicidios dolosos, 32 mil desapariciones y 3 mil 386 feminicidios en su gobierno; el aumento de 4 millones de mexicanos en pobreza, la falta de crecimiento económico, por debajo de 2018, y lo que usted, lector, quiera añadir, y que aún mantenga esas cuotas de reconocimiento con visos claros de que su candidato presidencial gane en 2024.

Me han dicho que López Obrador es un fenómeno y no, no es eso.

Es un dirigente que desde el poder ha establecido todo lo que anunció, nadie se puede llamar a engañado, que controla al Legislativo, un ala del Judicial y al gran capital, que poco a poco va disminuyendo los organismo autónomos mientras que, a nivel electoral, se apoya en sus programas sociales y en su cotidiano discurso sin que haya oposición alguna.

La suma de todos estos factores ha hecho de él lo que es hoy y lo que será mañana, tras ganar las elecciones presidenciales de junio de 2024.

Así que ya no me expliquen, es él.

RETALES

1. ÓRDENES. El Presidente, en Oaxaca, recorrerá mañana la zona destrozada por el huracán *Agatha* y revisará el Transístmico, a cargo de la Marina, a la que le acaba de aumentar encargos en esa zona más todo el desarrollo de las Islas Marías, la rehabilitación del puerto de Guaymas y la carretera que lo una con Chihuahua. El reto es cumplir. La Marina no es el Ejército en cuanto a capacidades y recursos;

2. AVENTURA. Fuera de sí, Mario Delgado ratifica que procederá su denuncia en la FGR contra los 223 diputados de oposición que votaron contra la reforma eléctrica presidencial. Y dos aspectos graves: lleva al terreno de lo penal una diferencia constitucionalmente garantizada, que busca encarcelar a toda la oposición al estilo Ortega en Nicaragua, y empina a la fiscalía de Alejandro Gertz Manero, que lo tendrá que sobreseer; y

3. CUMBRE. Es cierto lo que me dijo el embajador Arturo Sarukhán: el presidente Biden, más que querer a López Obrador en la Cumbre de las Américas, lo quiere para contener a los cientos de miles de migrantes que desde México buscan entrar a Estados Unidos y que su gobierno, con Guardia Nacional y Ejército, sigue tratando de contener en Chiapas hasta que se dé una tragedia, que no deseo.

Nos vemos mañana, pero en privado

MILENIO

Fecha: 08/06/2022 **Columnas Políticas**

Página: 7 **El Asalto a la Razón/ Carlos Marin**

Area cm2: 253

Costo: 33,818

1 / 1 Carlos Marin

EL ASALTO A LA RAZÓN

CARLOS MARÍN

cmarin@milenio.com

Gran lección de Xiaoping y Ana María

Anoche se transmitió en MILENIO Tv la segunda y última parte de la charla con mi compañera de páginas Ana María Olabnenaga (autora de la columna *Bala de terciopelo*), quien la semana pasada se ocupó de la *plaga de ratones* y la importancia de que los gatos hagan su trabajo.

Retomamos el contenido de su texto por las elecciones del domingo, las promesas de los candidatos y sus *recetas partidistas* para lo único que a la población le importa: que los gobiernos acaben con la *plaga de ratones*.

El razonamiento es original de Deng Xiaoping, el *estadista* que alcanzó el liderazgo supremo de la República Popular China (1978-1989) y que muerto Mao condujo a su país al desarrollo que de hoy puede ufanarse.

Estudiosa hoy (en su posgrado) de la sociología de las redes, la reconocida publicista del célebre anuncio "Soy totalmente Palacio" escribió sobre la desgracia de una casa que es azotada por una plaga de ratones y preguntó al lector que tuviera que cazarlos "¿de qué color escogería al gato para lograrlo: blanco o negro?".

Y dio la respuesta obvia: "Qué más da el color del gato, lo que importa es que cace al ratón".

Aquí la canija lección:

"Eso mismo dijo Deng Xiaoping, uno de los más importantes dirigentes del Partido Comunista chino en 1960 frente al presidente Mao" (cuya política provocó, entre otras desgracias para su pueblo, una terrible hambruna.

"Su *Revolución Cultural* no solo era cruel sino fallida y, a pesar de ello, estaba empecinado en seguir gobernando el país bajo su visión de comunismo. Es decir, Mao *acariciaba al gato negro porque era negro*, a pesar de que éste había demostrado ser un perezoso incapaz de cazar ratones...".

De lo que se trataba era de sacar a China del atolladero y "obtener un éxito económico del que se beneficiaran todos, sin importar el sistema o el modelo que se usara", escribió Ana María.

Lo que hablamos en *El asalto...* partió de lo difuso y oportunista de las posiciones políticas e ideológicas de los candidatos, algunos provenientes de partidos que hoy ven como "adversarios" pero que, a la hora de gobernar, deben hacer una sola cosa: acabar con los *ratones*.

No sobra reproducir este luminoso párrafo de Olabuenaga:

"Pensar en China y en el color de los gatos viene a cuento por las últimas declaraciones de nuestro Presidente. Después de años de emparentar al neoliberalismo con Lucifer, sorprendió a todos diciendo que 'si el modelo neoliberal se aplicara sin corrupción, *no sería del todo malo*'. Es decir, nuestro mandatario no solo pensaba que el *gato blanco* era un buen cazador, sino hasta digno de ser *acariciado*. Que el problema era la corrupción, esa que hasta en el escalón más alto de su escalera de gobierno existía y por lo que seguía habiendo escándalos y hasta denuncias. Es cierto que al día siguiente nuestro Presidente trató de corregir la declaración *separando los gatos por colores*. Unos eran *ellos* y otros *nosotros*, dijo, sin darse cuenta que *mientras acariciaba a su hermoso gato nos invadían los ratones...*".

> Lo único que a la población le importa es que los gobiernos acaben con los *ratones*

MILENIO

Fecha: 08/06/2022

Página: 2

Area cm2: 193

Costo: 23,546

1 / 1

Columnas Políticas

Duda Razonable / Carlos Puig

Carlos Puig

DUDA RAZONABLE

CARLOS PUIG

@puigcarlos

Y Dios se volvió a equivocar...

"Alrededor de las 2:43 de la mañana del pasado 14 de diciembre (de 2015), cuando la alborada daba la bienvenida a la luz de la mañana, Dios preparó el momento y el corazón de millones de fieles, manifestando Dios en un acto soberano el nombre de quien era su elegido, el que ha de dirigir la Iglesia de Cristo, el inicio de una nueva era; su nombre fue conocido por todos, es el Apóstol de Jesucristo, hermano Naasón Joaquín García. Posteriormente a esta manifestación de Dios, el Apóstol de Jesucristo Naasón Joaquín García tomó su ministerio y elevó una oración fervorosa a Dios, junto con la Iglesia presente y los millones de fieles, que seguían la transmisión en 50 países de los cinco continentes".

Así se cuenta en la Luz del Mundo, organización religiosa con sede en Guadalajara, cómo es que ese señor llegó a ser líder de la organización. Nombramiento directo de Dios. Pues sí, como con el delincuente/monstruo Maciel y cientos de otros en todas partes del mundo, Dios se volvió a equivocar. Hoy el elegido será sentenciado por abuso sexual después de haberse declarado culpable en una corte de California.

Hace unos años, cuando *El Bronco* fue a rendirle homenaje a Guadalajara y después cuando Martí Batres lo acompañó en Bellas Artes, escribí un párrafo que me trajo algunas quejas y líos con sus devotos: "Tengo como principio que alguien que en estos tiempos se dice designado directamente por Dios —cualquier dios— es de temer. La historia reciente de la humanidad tiene suficientes ejemplos de cómo esas cosas tienden a no terminar bien".

Pues bien. El elegido por Dios —según él— pasará un tiempo en prisión. Tal vez menos que el que merecía gracias a un acuerdo con la fiscalía, pero ya se dijo culpable y hoy tendrá que volver a decirlo. Al menos un depredador sexual menos en las calles mexicanas y, mejor, uno que se decía ser elegido por Dios para hacer sus chingaderas. Pues sí, una vez más eso de que Dios dijo cosas no terminó bien.

> Un depredador sexual menos en las calles mexicanas

Ayer los que se llaman obispos de la Luz del Mundo dijeron que la verdad es que el señor Naasón no hizo nada, pero que hubiera sido un juicio injusto, "un espectáculo sesgado que sometería a su familia y a la Iglesia a semanas de acoso y acusaciones denigrantes. El apóstol con renuencia llegó a una conclusión y tomó una decisión.

Confiando en que la Iglesia lo comprenderá".

Todavía le dicen apóstol... o sea, se creen eso de que Dios lo eligió. Mal por Dios, pienso yo.

MILENIO

Fecha: 08/06/2022 **Columnas Políticas**

Página: 2 **Detective/ Diego Enrique Osorno**

Area cm2: 187

Costo: 22,814

1 / 1 Diego Enrique Osorno

DETECTIVE

DIEGO ENRIQUE OSORNO

deo@detective.org.mx

(Nueva) civilización empresarial

En la charla pública que Carlos Slim tuvo con Carlos Salazar, el empresario resalta el papel de EU a través de Silicon Valley en el manejo tecnológico de actividades tradicionales. Pone como ejemplo Amazon, "la mejor tienda de ventas sin tener locales" y Airbnb "que suplanta la hotelería", mientras que, en contraste, explica el dueño de Grupo Carso, Europa no ha desarrollado tecnología de servicios propia ni significativa.

Al mismo tiempo, China —aunque sea replicada— busca no quedarse atrás en medio de este cambio civilizatorio. "Vemos a los países de Europa frenados, desgraciadamente, y vemos que China, ante Amazon, saca a Alibaba, y sale WhatsApp y ellos sacan la suya...". América Latina también es referida por el empresario, con Mercado Libre de Argentina y Rappi de Colombia.

¿Y cómo afrontan esto los empresarios de México? La principal coyuntura a favor que ve Slim es la de la disputa económica entre EU y China.

"Esta nueva civilización —analiza el ingeniero civil de profesión— lo que requiere es gente preparada, con salud y con capacidad de compra, con ingreso al mercado y a la economía interna. Así se ha desarrollado EU, porque tiene un mercado extraordinario, aunque lo ha ido descuidando, porque ya no produce; China tuvo la inteligencia de que se volvió la fábrica del mundo, como alguna vez fue Corea y antes Japón, pero yo creo que los empresarios mexicanos no se han equivocado... obviamente nos equivocamos muchas veces, pero hay que ver que unas cuantas empresas están ya en todos lados del mundo. Por ejemplo, América Movistar está en 25 países —y con nuestra sociedad que tenemos en España estamos en más de 50 países—, Bimbo no sé en cuántos países, Gruma está en muchos países, Femsa está en muchos países, entonces ves que no se ha quedado dormido el empresario".

> "Gente preparada, con salud y con capacidad de compra"

Tarumba

Escribieron a mi buzón varios lectores sobre mi anterior entrega. Aquí la opinión de una de ellas, Graciela de la Rosa, muy parecida a las otras: *"En su artículo reseña la visión de Slim sobre el cambio civilizatorio. Cabría la pena preguntarse, ¿por qué les paga una miseria de salario a sus empleados de Sanborns? Y a los de Teléfonos no les paga una miseria porque tienen el sindicato charro... Uno se pregunta, ¿cómo va a haber cambio civilizatorio con esos salarios de hambre?"*.

MILENIO

Fecha: 08/06/2022 **Columnas Políticas**

Página: 9

Area cm2: 229

Costo: 30,610

1 / 1 Sergio López Ayllón

ENTRESIJOS DEL DERECHO

SERGIO LÓPEZ AYLLÓN* Y JAVIER MARTÍN REYES

La Corte defiende al INE

El año pasado, la mayoría de la Cámara de Diputados propinó al INE un recorte de casi 5 mil millones de pesos. Éste afectó, sobre todo, a la revocación de mandato, que tanto promovieron Morena y el presidente López Obrador. Al INE no le quedó más remedio que hacer esfuerzos extraordinarios: si bien fue imposible instalar el número de casillas que marca la ley, el árbitro electoral organizó la revocación y, una vez más, le cumplió a la ciudadanía.

El INE, además, acudió a la Suprema Corte a defender su autonomía. Presentó una controversia constitucional contra el recorte y, por fortuna, ganó. Con base en un proyecto del ministro González Alcántara, la Primera Sala, por unanimidad, le dio la razón al INE e invalidó el presupuesto aprobado por la Cámara de Diputados.

La Corte reconoció que la Cámara de Diputados puede modificar el presupuesto solicitado por el INE. Pero, al mismo tiempo, enfatizó que esta facultad no puede ejercerse de manera arbitraria y que debe respetar la división de poderes y el principio de legalidad. Por eso, la Cámara está obligada a dar una "motivación reforzada", es decir, una "justificación sustantiva, expresa, objetiva y razonable" de los recortes.

De forma elegante pero contundente, la Primera Sala exhibió cómo la Cámara de Diputados incumplió con esta obligación. La propuesta del ministro González Alcántara fue clara al decir que las y los diputados ni siquiera ofrecieron "razones mínimas" para justificar el recorte. Y esto se tradujo, de acuerdo con el proyecto, en una afectación a la autonomía constitucional del INE y a los derechos de participación de la ciudadanía.

La decisión de la Corte es relevante porque obliga a la Cámara de Diputados a otorgar al INE recursos adicionales, o bien, a dar una motivación reforzada del recorte. Esta segunda alternativa tiene problemas, pues ya se ha reconocido judicialmente que los recursos otorgados al INE fueron insuficientes. Pero, suceda lo que suceda, lo cierto es que se trata de un precedente que permite que el INE y a otros organismos defiendan su autonomía frente a actos arbitrarios de otros poderes.

Finalmente, esta decisión confirma diversas líneas jurisprudenciales. Primero, reafirma el lugar y función de las autonomías en nuestra división de poderes: que al presidente López Obrador y a Morena les disguste la actuación y decisiones de algunos de estos órganos no quiere decir que puedan denostarlos o asfixiarlos. Segundo, reitera que el principio de legalidad es una piedra angular y que los poderes no pueden actuar a capricho. Y, finalmente, subraya que el control de la Corte debe ser aún mayor en aquellos casos en los que la Constitución limita el poder de las mayorías.

En medio de las tormentas, el rigor, claridad y contundencia de la Primera Sala es una bocanada de aire fresco.

* INVESTIGADORES DEL CIDE Y LA UNAM.

Fecha: 08/06/2022 **Columnas Políticas**

Página: 13 **Frentes Políticos/ Redacción**

EXCELSIOR

Area cm2: 237

Costo: 16,853

1 / 1 Redacción

FRENTES POLÍTICOS

1. **¡Presente!** Tela de dónde cortar da la determinación presidencial de no asistir a la Cumbre de las Américas, que se realiza en California, y los politólogos sacan sesudas conclusiones. Sin embargo, la representación mexicana recaerá en el más alto nivel con la presencia del canciller **Marcelo Ebrard**. "Rumbo a Los Ángeles a la Cumbre de las Américas. Presentaré y defenderé la propuesta de México. Orgulloso de mi país y de su Presidente. Les mantengo al tanto", escribió en su cuenta de Twitter. México y sus funcionarios no se distraen de su labor integradora de todos los pueblos del continente. Merecen ser escuchados por el bien de todos. Si queremos que las cosas cambien, hay que atreverse a hacerlas cambiar. Solas, nunca.

2. **Saldo a favor**. El presidente de la Junta de Coordinación Política del Senado, **Ricardo Monreal**, afirmó que los resultados de las elecciones representan una clara victoria para Morena, sin embargo, dijo que el partido en el gobierno no debe dar por muerta a la oposición. Quedó claro que se reagrupará con miras a la elección presidencial de 2024, dijo, y auguró que Movimiento Ciudadano, que hasta ahora ha ido solo en los comicios de 2021 y 2022, hará alianza con PAN, PRI y PRD. Caminarán juntos en 2024, no sólo por ser competitivos, sino por sobrevivencia, dada la experiencia de este proceso electoral intermedio, advirtió. Se notó el músculo del Movimiento Regeneración Nacional y la flaqueza de los rivales. ¿Tendrán con qué para el 2024?

3. **Múltiples lecturas**. En Durango también hubo elecciones municipales. Y en conjunto, PRI, PAN y PRD tenían 34 alcaldías; Morena contaba sólo con dos. Pasados los comicios de este 5 de junio, ahora Morena y sus aliados tienen 20 municipios; el PRIAN, 18. Así como lo leyó: PRI, PAN y PRD perdieron 16 alcaldías en Durango. Es cierto que **Esteban Villegas** será el gobernador, postulado por la alianza Va por México, pero vencer en cuatro entidades de seis es en sí mismo un resultado buenísimo. Morena está trabajando por posicionar un proyecto, y ya lo tiene en 70% del territorio nacional. El PRI y PAN están luchando por seguir vivos, y sin proponerle nada a sus votantes. Ésa es la enorme diferencia.

4. **Respeto**. El senador **Ricardo Monreal** puntualizó que él continuará con su proyecto político en busca de la candidatura presidencial de Morena, y precisó que será el primero en inscribirse cuando se emita la convocatoria, por lo que pidió "piso parejo" y un proceso interno respetuoso, sin insultos de los militantes para ninguno de los aspirantes. "He dicho, que una vez que llegue el momento de inscribirme, una vez que lance la convocatoria la dirigencia del partido, que no vamos a declinar en nuestras aspiraciones legítimas para participar, a pesar del piso disparejo, a pesar del frío que se siente en algunas estructuras del poder y a pesar del congelamiento que a veces se padece", puntualizó **Monreal**. Ya se calentará el ambiente. Méritos los tiene.

5. ***Visit* México**. El presidente municipal de Cuernavaca, **José Luis Urióstegui**, su esposa, cuatro regidores y la síndico municipal resultaron heridos, al desplomarse el puente del Paseo Ribereño durante un evento ¡de reinauguración! El alcalde **Urióstegui**, su esposa y presidenta del DIF municipal, **Luz María Zagal**, y diversos funcionarios del ayuntamiento, así como algunos miembros de la prensa, caminaban por el puente de aproximadamente tres metros de altura, al momento que cayó. Hay heridos graves. Sin embargo, el presidente municipal tuvo una reacción equivocada: evitar que los medios de comunicación registraran el accidente. Una vez más, la política del avestruz, escondiendo la cabeza. Mejor dedíquense a hacer las obras bien, no a forjarse mala fama.

Fecha: 08/06/2022 **Columnas Políticas**

Página: 14 **Nudo Gordiano /Yuriria Sierra**

EXCELSIOR

Area cm2: 270

Costo: 19,199

1 / 1 Yuriria Sierra

¿Hay tiro o tiradero?

• Hace un año, los partidos de oposición celebraron como si tuvieran el primer lugar en una olimpiada.

Cada mañana, la narrativa de los otros datos se afianza como discurso oficial que no se sostiene con la realidad. Pero la facilidad para exhibir las discordancias con cifras y postales propias de un país sumido en la desigualdad e inseguridad topa con pared cuando se encuentra con un Presidente que goza de popularidad y que, pese a una elección en 2021 que le dio victorias, aunque también derrotas, como la pérdida de alcaldías en la CDMX, llevó a **López Obrador** y a su movimiento a dar un paso al frente este 2022. Su activo político, su base, luce, si no intacta, sí fuerte. Una fortaleza que no gozan en la esquina contraria, porque ahí también viven en el autoengaño.

¿Hay tiro para 2024? En la oposición dicen que sí. De hecho, lo habrá visto, querido lector, en redes sociales varias figuras de PRI, PAN y PRD afirmaron, tras los resultados en los seis estados que renovaron gubernaturas, que iban a paso firme para ganar la elección en 2024, la presidencial. En varias entrevistas que los dirigentes de estos partidos concedieron, afirmaron que el que su alianza haya ganado en dos de los seis estados, era señal inequívoca de que Morena saldrá de Palacio Nacional para el siguiente sexenio. La duda es, nos la hacemos muchos: ¿desde cuándo dos es más que cuatro?

Hace un año, tras la pérdida de bastiones capitalinos, partidos de oposición celebraron como si se tratara del primer lugar en el medallero de una olimpiada. Doce meses después, su reacción no fue la excepción; sin embargo, no han tomado una calculadora para ver, con cifras, a cuántos mexicanos gobernará cada quién: el Movimiento Regeneración Nacional, gracias a su operación y alianzas, a 12 millones de personas más con respecto al proceso electoral de 2021, es decir, ahora serán 73 millones 885 mil 817, casi 60% del total de la población del país. El resto se dividen los partidos pequeños o subestimados. Movimiento Ciudadano, por ejemplo, mucho más joven que el PRD, y tiene a Jalisco y Nuevo León. Aún faltan los comicios en Coahuila y Estado de México del próximo año, esta última entidad, un bastión priista, cuyo actual mandatario luce cómodo en los eventos junto a **López Obrador**.

Ni Acción Nacional ni el Revolucionario Institucional... y mucho menos el PRD tienen hoy un cuadro posicionado rumbo al 2024. El lunes, el Presidente recordó que sus *corcholatas* ya están a todo lo que dan para ganar la encuesta interna que realizará Morena para elegir al abanderado o abanderada. Del otro lado no hay nada, sólo un ego bastante inflado y una confianza que debería estar buscando sustento. **Ricardo Anaya**, por ejemplo, insiste en figurar cada semana con mensajes y videos que no tienen mayor relevancia. Pero hay otras figuras, con mejores credenciales que deberían estar ya en los primeros lugares de la lista. **Mauricio Vila**, por mencionar uno, tiene los mejores números cuando se trata de evaluar a su gobierno en Yucatán, pero en las cúpulas de los partidos de oposición están más concentrados en autoconvencerse de una fuerza que no tienen. Es otra falsa realidad que se han creado para evadir sus fallas. ¿Hay tiro? No, más bien, hay tiradero.

Ni Acción Nacional ni el Revolucionario Institucional... y mucho menos el PRD tienen hoy un cuadro posicionado.

Consulte más artículos de Sierra al escanear el QR.

Fecha: 08/06/2022 **Columnas Políticas**

Página: 11 **Juegos de Poder / Leo Zuckermann**

EXCELSIOR

Area cm2: 415

Costo: 29,510

1 / 1 Leo Zuckermann

Ganan, ganan, ganan y se quejan del árbitro

• No hay pierde con el discurso victimista.

A diferencia de las elecciones del año pasado, el presidente **López Obrador** no fue rijoso con el Instituto Nacional Electoral (INE) en los comicios de este año. Parecería que ya se dio cuenta de que, por un lado, su propuesta de reforma constitucional en materia electoral no pasará en el Congreso y que, por el otro, su partido y sus candidatos requerirán de un árbitro sólido en 2024. El hecho es que **AMLO** ha sido más benigno con el INE en 2022 a diferencia de 2021. No así **Claudia Sheinbaum**.

En su afán por quedar bien con su jefe y ganarse la candidatura de Morena a la Presidencia, la jefa de Gobierno capitalino se ha unido a las diatribas presidenciales en contra del INE. No bien habían terminado las elecciones del domingo pasado, donde Morena ganó cuatro de las seis gubernaturas en juego, cuando **Sheinbaum** ya estaba descalificando al INE. "La autoridad electoral no estuvo a la altura de las circunstancias", afirmó.

¿Perdón?

Habría que preguntarle a la jefa de Gobierno qué esperaba ella del INE.

Quizá que no aplicara la ley que los mismos partidos se dieron para competir en las elecciones. ¿No sancionar a los funcionarios públicos que hicieron campaña contraviniendo las normas establecidas? ¿No fiscalizar la utilización de recursos públicos? ¿O no instalar más de 21 mil casillas el domingo pasado equivalentes a más del 99%?

Quizá **Sheinbaum** quería que los ciudadanos que cuentan los votos hicieran mal las sumas y le dieran todavía más sufragios a Morena de los que obtuvo. ¿O que no sirvieran los conteos rápidos que predijeron con toda precisión los resultados de esa jornada? ¿O que los Programas de Resultados Preliminares no funcionaran para reportar la victoria de Morena en cuatro estados?

La realidad es que, de nuevo, la organización de los comicios del domingo fue ejemplar. Se abrieron las casillas, se recibieron los votos, se contaron, se trasmitieron las cuentas y, tan pronto como a las ocho de la noche del domingo, ya sabíamos los resultados de las elecciones.

Otra victoria más del INE.

Sin embargo, **Sheinbaum** no lo reconoce, haciéndole eco al reclamo de **AMLO**. Y a su estrategia histórica porque **Claudia**, como **Andrés Manuel** en el pasado, se está curando en salud desde hoy, antes de las elecciones de 2024.

Si ella llega a ser la candidata presidencial de Morena en 2024 y pierde la elección, le echará la culpa de su derrota al INE. Dirá que ella siempre desconfió de un árbitro parcial. Si gana, siguiendo los pasos de **López Obrador**, afirmará que lo hizo a pesar del INE.

No hay pierde en este discurso victimista.

La jefa de Gobierno también dijo: "Lo que se demuestra es que cuando hay una participación y la gente se vuelca en las urnas, hay una orientación muy clara, ahí los organismos electorales creo que una vez más mostraron, pues, su parcialidad y hay mucho pueblo, yo creo que eso es lo que hay que decir".

Pues no, la gente no se volcó masivamente a las urnas. De hecho, una de las características de la elección del domingo fue su baja participación, factor que le ayudó a Morena a ganar en cuatro entidades. No salió mucho pueblo, sino poco. Pero ya sabemos que a **Sheinbaum**, a falta de un estilo propio, le gusta imitar a **López Obrador**.

Ni qué decir de su reclamo de "parcialidad" de los organismos electorales. ¿Parcialidad cuando Morena y sus aliados se llevaron el 54% de los votos el domingo pasado? ¿Parcialidad cuando Morena y sus aliados gobernarán en 22 de los 32 estados gracias a elecciones arbitradas por estos organismos?

¡Hombre!, pues resulta urgente revisar el significado de la palabra "parcialidad".

El INE, la joya de la corona de la transición a la democracia, peligra. Al partido gobernante, que cada vez tiene una mayor presencia regional, le incomoda un instituto que hace bien su trabajo.

El INE, la joya de la corona de la transición a la democracia, peligra. Al partido gobernante, que cada vez tiene una mayor presencia regional, le incomoda un instituto que hace bien su trabajo. No quieren un árbitro sino un lacayo que les permita ganar todo: el 100% de las elecciones. Eso es lo que piensa el Presidente, ahora en voz de su delfina, siempre solícita en imitar a su jefe con los mismos gestos y palabras.

Twitter: @leozuckermann

Fecha: 08/06/2022 **Columnas Políticas**

Página: 10 **Jorge Fernández Menéndez Razones**

EXCELSIOR

Area cm2: 411

Costo: 29,226

1 / 1 Jorge Fernández Menéndez

Una estrategia de intervención

• Lo hace indirectamente al no ir a la Cumbre de las Américas y al entrar en conflicto y descalificar a los congresistas de Estados Unidos con los que tiene diferencias.

En la política, en la seguridad, en la diplomacia, muchas veces se dialoga o se confronta a través de gestos, de acciones, de hechos, más que a partir de declaraciones. ¿Recuerda usted cuando **Peña Nieto** dijo aquello de que no creen que nadie se levantaba pensando en cómo jodería ese día a México? Pues bien, yo soy de los que no creo que el presidente **López Obrador** esté levantándose cada mañana tratando de romper o deteriorar la relación con Estados Unidos o viendo cómo hace para favorecer al narcotráfico. Lo que sucede es que los hechos, más allá de sus declaraciones, son los que generan esa percepción y los actores, incluyendo algunos tan dispares como el gobierno, las empresas y los sectores de poder de la Unión Americana, o los grupos del crimen organizado (que cada día van más allá del narcotráfico), así lo perciben y en esa lógica actúan.

Vamos primero con el tema de Estados Unidos. Leí con atención el texto del canciller **Marcelo Ebrard** en **Excélsior** y lo que llama la Doctrina López Obrador, que se resume en una versión adecuada a la realidad 4T de la Doctrina Estrada. El canciller es un político con mucha más formación cultural y experiencia en el mundo real que lo que exhibe ese texto.

> Lo decíamos la semana pasada y debemos refrendarlo ahora: no ir a la cumbre de Los Ángeles es un perder-perder.

México ejerció la Doctrina Estrada, útil sobre todo en tiempos de la Guerra Fría, cuando quiso y cuando convino, y cuando no, simplemente, la desechó. México intervino ante el golpe en Chile en 1973 y las dictaduras sudamericanas de esos años, sobre todo la Argentina. Intervino para apoyar a los sandinistas en derrocar a **Somoza**; intervino en la guerra civil en El Salvador reconociendo al FMLN. La ruptura de relaciones con el franquismo duró hasta el regreso a la democracia en España y mantuvo, aunque fuera durante décadas una simple formalidad, una representación del gobierno republicano en nuestro país. Durante años, a través de la Conferencia Permanente de Partidos Políticos de América Latina (Copppal) se mantuvo en México una representación de la guerrilla colombiana de las FARC, con estatus casi diplomático, a pesar de que estaba enfrentada militarmente con el gobierno de Colombia, una democracia con la que manteníamos, se supone, relaciones cordiales.

Pero no nos vayamos al pasado. El presidente **López Obrador** también es muy selectivo en la aplicación de la Doctrina Estrada. Se dice no intervencionista con las dictaduras de Cuba, Venezuela o Nicaragua, incluso en los momentos de máxima represión, como ha ocurrido en esos tres países en lo que llevamos de esta administración, pero no ha dudado en opinar e intervenir, hace apenas unos días, en el proceso electoral de Colombia, lo que aquilató una dura protesta de la cancillería de ese país. Intervino en Bolivia, ante la destitución de **Evo Morales**; lo hizo en Perú, enviando a apoyar al presidente **Pedro Castillo**, cuando estaba a punto de ser destituido, a **Rogelio Ramírez de la O**, el secretario de Hacienda. Interviene en Brasil apoyando a **Lula** en la próxima contienda electoral. Intervino criticando y enviando cartas muy duras contra el Parlamento Europeo y contra España (donde la relación con Podemos es tan estrecha como lejana con el PSOE).

Interviene opinando y operando en temas de Estados Unidos, yendo de visita a Washington y alabando a **Trump** a pocas semanas de las elecciones en ese país, o esperando hasta después del 6 de enero, como hicieron China y Rusia, para reconocer el triunfo de **Biden**. Lo hace indirectamente al no ir a la Cumbre de las Américas y al entrar en conflicto y descalificar a los congresistas de Estados Unidos con los que tiene diferencias.

Pero no toquemos a Cuba, no opinemos sobre los juicios que iniciaron esta misma semana contra los artistas que participaron en las manifestaciones de Patria y Vida. No digamos una palabra sobre la represión de las manifestaciones en Nicaragua que dejaron casi 400 muertos, dos mil heridos y centenares de presos, incluyendo todos los candidatos de oposición en las elecciones del año pasado. Durante el gobierno de **Daniel Ortega** han salido al exilio 200 mil nicaragüenses en un país de sólo cuatro millones de habitantes. Y ni hablemos de la tragedia de Venezuela, asolada por la dictadura de **Maduro**, la pobreza generalizada del que fue el país más rico de América Latina y ahora con el narcotráfico instalado en el mismo poder.

Lo decíamos la semana pasada y debemos refrendarlo ahora: no ir a la cumbre de Los Ángeles es un perder-perder. Claro que se afecta la relación con Estados Unidos, claro que nos deja asociados en la percepción social, diplomática y política a dictadores decadentes. Claro que perdemos la oportunidad de defender en esa misma cumbre, a la que no se quiere asistir, los derechos de nuestros paisanos y de muchos más, de los que habla el canciller **Ebrard** en su texto.

Así es muy difícil decir que no se está apoyando a los republicanos en los comicios de noviembre en Estados Unidos: nadie, comenzando por los demócratas y la administración **Biden**, lo va a entender así, sobre todo por la confrontación abierta con los congresistas que son, casualmente, los que buscan reelegirse en noviembre.

Por cierto, ¿alguien cree que fue casualidad que el mismo día en que iniciaba la cumbre de Los Ángeles, con la migración como tema central en la agenda, partiera de Tapachula hacia la frontera, buscando llegar a Tijuana, la caravana migrante más grande de la historia con más de 10 mil participantes?

Fecha: 08/06/2022 **Columnas Políticas**

Página: 2 **Bitácora del director /Pascal Beltrán del Rio**

EXCELSIOR

Area cm2: 288

Costo: 20,479

1 / 1 Pascal Beltrán del Rio

Esa añoranza del viejo PRI

Van varias veces que el presidente **Andrés Manuel López Obrador** exhorta al PRI a recuperar sus orígenes mediante el apoyo al movimiento que él encabeza y la consabida transformación que él enarbola.

Ayer, en su conferencia mañanera, lo volvió a hacer: "Si yo tuviese que dar un consejo a los del PRI, pensando en voz alta, les diría: reivindiquen su historia de lucha en favor del pueblo".

Aupado por los resultados electorales del domingo –en los que Morena arrebató dos gubernaturas al PRI y dos al PAN–, el mandatario hizo un repaso, a su modo, de la historia de esos dos últimos partidos. Se remontó a los tiempos de la fundación del PNR, ancestro del PRI, creado "en la época del general **Calles**" para "agrupar a todas las fuerzas revolucionarias, partidos regionales que existían y crear un partido fuerte".

El PNR, continuó, "se transforma en 1938, en Partido de la Revolución Mexicana (...) y, en su conjunto, ese partido y el pueblo respaldan al general (**Lázaro Cárdenas**) en la política de recuperación de los bienes que **Porfirio Díaz** había entregado a extranjeros, en especial el petróleo".

(En realidad, fue la Constitución de 1917, promulgada casi dos décadas antes, la que reservó para la nación "el dominio directo sobre los minerales o sustancias que, en vetas, mantos, masas o yacimientos, constituyan depósitos cuya naturaleza sea distinta de los componentes de los terrenos, tales como (...) los combustibles minerales sólidos, el petróleo y todos los carburos de hidrógeno sólidos, líquidos o gaseosos". **Cárdenas**, en 1938 expropió la maquinaria y demás fierros de la industria petrolera).

Al transformarse el PRM en PRI, abundó **López Obrador**, "durante el gobierno de **Miguel Alemán**, ahí empieza un cambio completo (...) sin embargo, no se abandona la política de apoyo al campo, a los obreros, al pueblo". En seguida, pasó a alabar las presidencias de **Adolfo Ruiz Cortines** –"una gente honesta"– y **Adolfo López Mateos** –quien "decía que había que ser de izquierda dentro de la Constitución"– y sostuvo que a partir del sexenio de **Carlos Salinas de Gortari** "ya es otra etapa del PRI y abandonan completamente –los priistas, se entiende– todo lo que fueron durante mucho tiempo".

El problema de ese relato es que el Presidente se brincó los sexenios de **Gustavo Díaz Ordaz**, **Luis Echeverría**, **José López Portillo** y **Miguel de la Madrid**. Durante este último –se refiere en *¿Y quién es?*, la biografía de **López Obrador**, escrita por **Blanca Gómez**–, él encabezó al PRI en Tabasco, trabajó en el Instituto Nacional del Consumidor, impartió clases en el Instituto de Capacitación Política del partido y ayudó a redactar los documentos básicos para su XII Asamblea Nacional, de marzo de 1987, en la que se condenarían las actividades de la Corriente Democrática, encabezada por **Cuauhtémoc Cárdenas** y **Porfirio Muñoz Ledo**.

De hecho, el hoy Presidente no se separaría del PRI hasta agosto de 1988 –pasadas las elecciones presidenciales de ese año–, tras aceptar la invitación de **Cárdenas** para ser candidato del Frente Democrático Nacional a gobernador de Tabasco y después de que el candidato priista a ese cargo le negó la posibilidad de ser aspirante a la presidencia municipal de Macuspana (*¿Y quién es?*, página 105).

En su alabanza a aquel PRI, **López Obrador** se ha olvidado de la mayoría de los actos de represión con los que se aplacaba a quienes amenazaban la continuidad del sistema político hegemónico que prevalecía entonces, así como de la corrupción que aceitaba su maquinaria, la antidemocracia que tardó décadas en ceder y la pobreza que no desapareció con la Revolución Mexicana y se mantiene hasta hoy.

Ese PRI virtuoso que pinta el Presidente es un mito dentro de su propio mito. ¿Qué pensarán al respecto sus compañeros de viaje que sufrieron la cárcel o que marcharon y se organizaron para acabar con el autoritarismo y abrir paso a la democracia de la que se benefició el tabasqueño para llegar al poder?

Eso que piensan, lo más seguro es que no lo digan. Porque aquí se está restaurando con ahínco el mando centralizado y vertical en el que el Presidente siempre tenía la razón.

Un priismo de viejo cuño... sin el PRI.

Fecha: 08/06/2022 **Columnas Políticas**

Página: 4 **Arsenal /Francisco Garfias**

EXCELSIOR

Area cm2: 327

Costo: 23,252

1 / 2 Francisco Garfias

Un enigma llamado Monreal

Ricardo Monreal sostuvo ayer que Movimiento Ciudadano acabará por integrarse a la alianza Va por México (PAN-PRI-PRD), rumbo a la próxima elección presidencial.

"Caminarán juntos en el 24, no sólo por ser competitivos, sino por sobrevivencia. Si caminan dispersos, aislados, no hay forma de que le ganen a Morena", afirmó en rueda de prensa.

El análisis del proceso electoral del pasado domingo que hizo el coordinador de la bancada de Morena en la Cámara alta lo llevó a afirmar que la oposición tiene necesidad de reagruparse y de constituir un solo frente político.

Monreal conoce muy bien a **Dante Delgado**, dirigente nacional de MC. Entre ellos fluye la comunicación, a menudo se les ve juntos. Sabe de lo que habla.

Me atrevo a decir que la declaración del zacatecano, en abierta contradicción con lo que **Dante** dice en público, no fue improvisada.

—¿Qué le hace pensar que MC va a actuar de esa manera, cuando insistentemente se presenta como la tercera opción? —preguntamos al senador.

—Lo he dicho porque he conversado con todos, y porque los resultados electorales del domingo no dejaron bien parada a la oposición. O sea, si somos serios, en un análisis objetivo, la oposición perdió cuatro; cuatro que no tenía Morena. Es tan sencillo como eso.

"Además, con un porcentaje electoral más abultado de los cuatro: Oaxaca, Hidalgo, Quintana Roo y Tamaulipas. Lo he platicado con los dirigentes que, por supervivencia, se van a unir. Es la única manera de que puedan ser competitivos con Morena. Es una necesidad política" —repuso.

* El también exgobernador de Zacatecas quiere ser candidato presidencial de Morena. Por eso pide que la decisión salga de unas elecciones abiertas y no de una encuesta.

Lo vemos muy difícil, por no decir imposible. El presidente **López Obrador**, amo y señor en Morena, ya dio línea: será por encuesta.

No sólo eso. Tiene congelado al senador **Monreal**. No lo ve, no lo invita, no lo incluye en su lista de presidenciables. Le puso distancia al senador.

La oposición, en cambio, no tiene una figura formada que emocione ni un discurso ni programa que convenzan. La idea de que **Monreal** brinque a la alianza comienza a hacer su camino.

—¿A **Monreal** no le gustaría ser el candidato de esa coalición de partidos? —cuestionó el reportero **Víctor Mayén**, del portal elpoder.tv.

—No, no, no. Primero, ni siquiera ha pasado por la mente de ellos ni por la mente mía.

—Vamos a suponer que lo invitan... —insistió **Víctor**.

—Usted lo que quiere es que el toro me comee. Pero no, no, no. Es una hipótesis de difícil realización —respondió sonriente.

En nuestro turno le preguntamos: ¿se registraría si Morena se decide por la encuesta como método para elegir al candidato presidencial rumbo a 2024?

"Escuché al Presidente ayer y lo respeto. Nunca me voy a confrontar con él. La opinión de él es dominante, obviamente por ser considerado el principal dirigente político y el líder del movimiento social.

"Pero yo sigo sosteniendo la mía. Y no voy a declinar en mi aspiración de que se busque un nuevo método de selección de candidatos y que la encuesta es fácilmente manipulable, porque yo soy víctima de ella, y todos lo saben.

"En el 17, yo estaba arriba en 21 encuestas. Sólo en la que estuve abajo fue en la que hizo el partido, y además me mandaba al cuarto lugar.

"Yo no creo en ello, porque soy víctima de ello, y por eso a mí me gustaría que hubiese un mecanismo distinto para la selección de candidatos a puestos de elección popular, y un mecanismo distinto para dirigentes del partido".

—Si se decide que sea encuesta, ¿se registraría?

—No lo sé. Hasta que lleguen esos momentos lo voy a decidir. Mi único límite para mantener mi posición firme dentro es la dignidad.

* Nos hicieron llegar un documento que circula entre militantes del PRI. Es un duro mensaje dirigido a **Enrique Peña Nieto**, **Miguel Ángel Osorio Chong** y **José Antonio Meade**.

Inicia con una pregunta: "¿Cómo fue que inició la última debacle del PRI?". El mismo documento responde: "Cuando por temor a la fortaleza del liderazgo de **Beltrones** en el partido, lo traicionaron para perder las elecciones en 2016 y evitar así que fuera candidato presidencial.

"El costo ha sido muy alto. Qué daño tan grande le hicieron

al PRI. ¿Se habrán dado cuenta o así estaba planeado?" –vuelven a preguntar.

Ahí se la dejo.

Fecha: 08/06/2022 **Columnas Políticas**

Página: 25 **Capital Político / Adrián Rueda**

EXCELSIOR

Area cm2: 271

Costo: 19,270

1 / 1 Adrián Rueda

Claro que hay tiro... pero entre la alianza

• Si bien ganaron Durango y Aguascalientes, se quedaron cortos en Tamaulipas.

Aunque se resistan a reconocerlo, los resultados obtenidos en la disputa de las seis gubernaturas, el domingo pasado, enterraron la campaña que la alianza opositora iba a arrancar, apenas el INE oficializara la votación.

Las encuestas de las últimas semanas les indicaban que había serias posibilidades de que sus candidatos se hicieran al menos de tres estados, y de ahí tomaría fuerza la frase "hay tiro", que en el boxeo se ha hecho famosa cuando la pelea luce pareja.

Si bien ganaron Durango y Aguascalientes, se quedaron cortos en Tamaulipas y eso les echó a perder la estrategia, aunque algunos quisieron meter con calzador el lema de que había tiro.

Si bien la alianza les dio oportunidad de obtener resultados decentes en algunos lugares, lo trágico es que marcó la muerte de dos de sus integrantes.

El PRI quedó hecho talco, y quien le dio la estocada fue Morena, porque ese partido se llevó en masa a los priistas y los vistió de guinda. O sea, toda la crítica morenista contra los neoliberales de antes quedó en el olvido, pues tuvieron que recurrir a ellos para ganar.

La mayoría de sus candidatos son expriistas, que pusieron su maquinaria al servicio de la 4T, como ocurrió desde antes en el norte del país, que tradicionalmente había sido tricolor o del PAN, pero nada más.

Morena no tuvo ningún pudor en ponerse la piel del dinosaurio, con la cual presumen una transformación, que más bien es una transmutación.

Pero si el PRI quedó hecho añicos, el PRD no canta nada mal las rancheras, pues luego de estas elecciones, quedó en terapia intensiva y prácticamente desahuciado.

Hubo lugares donde incluso como partido aportaron menos votos que Movimiento Ciudadano, Verde Ecologista y que hasta el PT, y eso sí calienta. Habrá que ver en cuántos estados conservan aún su registro.

Los dirigentes amarillos salen en la foto aliancista a festejar los escasos triunfos, que en el caso del sol azteca no benefician al partido, sino que les representan posiciones políticas solamente a uno cuantos dirigentes.

El único que medio se salva es el PAN, que sigue necesitando de los emblemas del PRI y del PRD para generar la percepción de una alianza opositora. ¿Pero opositora a qué, si tiro por viaje se los planchan?

Por supuesto que esos partidos necesitan ir juntos, pero no con sus personajes de siempre, sino con rostros nuevos que ilusionen al electorado, pues a los de siempre nadie les cree.

El escándalo de **Alito Moreno**, por ejemplo, pegó duro en el ánimo de los votantes, pues trajo de nuevo a la palestra la corrupción por la que el PRI fue echado del gobierno. Lo malo es que esa corrupción priista ahora se pasó a Morena, pero con un discurso de "honestidá".

A la alianza le urge perfilar ya a sus candidatos para ir haciendo una gran masa con los ciudadanos inconformes, a fin de que efectivamente haya tiro... si no, mejor que se den un tiro.

CENTAVITOS

Por cierto que la debacle priista puede afectar también a sus fichas en la CDMX, pues al ser un partido-cascajo, quizá no tenga la fuerza necesaria para empujar a un candidato propio a gobernar la capital, lo que inevitablemente dejaría fuera al alcalde de Cuajimalpa, **Adrián Rubalcava**, que suspira por el cargo... La que está que trina porque le andan grillando a su directora de Gobierno, **Mariana Rodríguez Mier y Terán**, es la alcaldesa de Álvaro Obregón, **Lía Limón**, pues le tiene tanta fe a su colaboradora, que hay quienes dicen que le gustaría que algún día fuera su relevo.

Fecha: 08/06/2022 **Columnas Políticas**

Página: 27 **La coach / Paola Domínguez Boullosa**

EXCELSIOR

Area cm2: 302

Costo: 21,475

1 / 1 Paola Domínguez Boullosa

Claro que hay que romper las barreras, ¿pero con qué arlete?
Rosa Chacel

Focus se define, de acuerdo con el Cambridge Dictionary, como: prioridad y también como concentrarse o poner atención plena en algo o alguien (...). La RAE define prioridad como anterioridad de algo respecto de otra cosa, en tiempo o en orden (...) La misma fuente define concentración como acción de concentrar o concentrarse y, a su vez, concentrarse lo define como reunir en un punto o centro lo que estaba separado, y también como centrar intensamente la atención en algo.

En las próximas semanas hablaremos de *focus*, de las diferentes técnicas que nos permitan romper con el círculo de estrés crónico, con ese baile intenso y macabro que practican el cortisol y la adrenalina en nuestro organismo, —que si bien— en pequeñas dosis nos permiten dar lo mejor de nosotros mismos, en grandes dosis o en tiempos prolongados terminan por volverse devastadores física, mental y emocionalmente.

Abusamos de ambas sustancias —del cortisol y de la adrenalina— por la forma en la que hemos decidido dirigir nuestra atención, por los pensamientos que hemos elegido, por la permisividad que le hemos dado a la inmediatez, al miedo, por la poca tolerancia, por la nula paciencia, por los compromisos volátiles o por los que se han tenido que sumir por las circunstancias; por las responsabilidades esquivas o por las impuestas, por las nimiedades; sí... se ha priorizado mal, se ha abusado del interés en lo superfluo, en lo pasajero, en lo inanimado, se ha impuesto la felicidad absoluta por bandera a fin de esconder la vulnerabilidad, se ha establecido un pacto silencioso de apariencias-realidades y de éxito obligado... se ha mentido hasta el cansancio lo que no se es, lo que no se siente, lo que no se piensa...

Y, al final... la ausencia de uno mismo en su vida, la ausencia de responsabilidad, de amor, de compromiso, de libertad, de pertenencia, de tiempo, de espacio, de vida, sí, de vida personal, tiene un costo altísimo para uno mismo, para su salud, su paz mental, su estabilidad emocional y su independencia y autonomía de pensamiento y acción. No se puede estar para los demás si no se está primero para uno mismo, es un juego vil y despiadado no saber poner un límite a la inmediatez y a la urgencia que consume, obnubila y detiene.

Créame, necesitamos inyectar más oxitocina a nuestra vida y menos, mucho menos, cortisol y adrenalina. Necesitamos aprender a enfocarnos, a priorizar lo verdaderamente importante que nos haga ser y vivir mejor y, para ello, debemos ser selectivos, empezando por uno mismo y sabiendo determinar qué nos hace bien y qué no, siendo sinceros, auténticos y reales... se lo digo porque vivir de otra manera termina por rompernos en mil pedazos; no estamos preparados humanamente para soportarlo todo, necesitamos aprender a gestionar nuestras emociones y nuestros pensamientos de forma saludable, necesitamos educarnos en nosotros mismos, en nuestras posibilidades, confiar en nuestras fortalezas, mejorar nuestras debilidades, superarnos en nuestras áreas de oportunidad y tener siempre la capacidad de motivarnos, apasionarnos y mantener el equilibrio, a pesar de las circunstancias.

Por eso hoy le invito a poner *focus* en su vida, a priorizarse a romper con todo aquello que no le permita evolucionar, empezando con usted mismo, con sus barreras, con todas las que se haya impuesto o le hayan impuesto... elija su arlete a tiempo antes de que la vida se lo elija y no tenga otro camino que amilanarse frente a ese único destino.

Recuerde que su vida le necesita en ella presente y enfocado en todo momento, nada ni nadie puede ser más importante, tómese un tiempo para usted, inhale, exhale, salga a caminar, tranquilice su mente y sus emociones y vuelva al ruedo, no necesita llevarse al límite ni poner en riesgo su bienestar. La paz mental, hoy por hoy, es de las cosas más valiosas a las que podemos acceder y sólo depende de usted y de su pensamiento. Como siempre, usted elige.

¡Felices *focus*, felices vidas!

Fecha: 08/06/2022 **Columnas Políticas**

EXCELSIOR

Página: 6

Area cm2: 313

Costo: 22,257

1 / 1 María Amparo Casar

De vuelta a la hegemonía

Primero, lo primero. El INE y, en este caso, los organismos electorales locales, volvieron a cumplir.

No hubo sorpresas en la elección del domingo: el partido electoral quedó 4-2. El dominio por parte de Morena y aliados de la cancha territorial se extendió. Hoy tiene la Presidencia, la mayoría simple en ambas cámaras del Congreso, mayoría en 22 congresos estatales y el mayor número de gobernadores: 22 si contamos a sus aliados. Adiós a la pluralidad.

Morena superó la marca del PRI con **Peña Nieto** que, en 2012, controlaba 21 gobiernos estatales, aunque no tenía mayoría simple ni en el Senado ni en la Cámara de Diputados. Peor. Morena derrotó al PRI para dejarlo en el poder con el disfraz de Morena. De los 22 gobernadores que tendrá, más de un tercio, provienen del PRI.

Haiga sido como haiga sido, la proeza de Morena no es poca cosa. Apenas en 2015, hace siete años, obtuvo su registro como partido político. En 2018, previo a las elecciones presidenciales, Morena no tenía ningún estado en sus manos. En ese año se alzó con el triunfo en cinco de ocho entidades que se disputaban. En 2019, se llevó dos de dos, en 2020 no hubo elecciones y en 2021 triunfó en 11 de 15. Ahora suma 22.

Tan impresionante como Morena, pero en sentido contrario, el PRI parece desaparecer del mapa. En 2012 controlaba 21 estados de la República, pasó a 12 en 2018, a cuatro en 2021 y a tres en 2022. Dos propios y una en coalición. A menor escala, el PRD sufrió la misma suerte que el PRI. De 2012 en el que tenía cuatro estados por sí sólo y tres en alianza con el PAN a cero (0) en 2022.

En el caso del PAN, ni siquiera cuando fue partido gobernante logró una mayoría en las gubernaturas. En su pico histórico tuvo nueve gubernaturas (sexenios de **Fox y Calderón**) para, posteriormente, estancarse en siete. En 2021 tenía cuatro por sí sólo y tres en alianza con el PRD y después de las elecciones del domingo se quedó con cinco.

Lorenzo Córdova, como era su obligación, declaró al inicio de la jornada electoral que: "No hay cabida para el fraude". Siento disentir. No dudo del muy buen trabajo del INE y estoy segura que los votos emitidos se respetaron y se contaron con toda precisión. Pero eso no quiere que no haya habido fraude. Desde hace tiempo el fraude no se hace el día de la elección. El fraude se hace antes e incluye muchas conductas. La principal es el dinero sucio y en exceso, el dinero bajo la mesa, pero también la violación de normas electorales. **López Obrador** y su equipo de gobierno se cansaron de violarlas de manera sistemática. No fueron sólo las mañaneras. En plena jornada electoral siguió presumiendo obras y visitando las entidades federativas en las que habría elecciones. Nos guste o no, su sola presencia es muy poderosa. Para no ir más lejos, el fin de semana previo a la elección visitó Durango y el mismo día de la elección estuvo difundiendo la inauguración/supervisión del malecón en Villahermosa.

Aunque no son estrictamente comparables, en estas elecciones no se pudo repetir la hazaña de 2021 en la que la alianza PAN-PRI-PRD no sólo le arrebató al oficialismo la mayoría en la Cámara de Diputados, sino que, en conjunto con MC, obtuvo 2 millones de votos más que Juntos Hacemos Historia. Lo que sí se repitió fue el éxito de Morena que en las elecciones locales arrasó en 11 de los 15 estados que se disputaron en 2021.

Hay algo difícil de dilucidar a partir de las encuestas. Es cierto que predijeron con relativa exactitud lo que ocurriría el domingo 5 de junio, pero también es cierto que en esas encuestas se indica claramente que la mitad del electorado no se identifica con ningún partido. Mi interpretación es que o bien esos "independientes" no votaron, o bien la dupla **López Obrador**/Morena lograron capturarlos.

Me inclino más por la primera interpretación porque la tasa de abstencionismo (54.2%) tiende a coincidir con la de aquellos que no se identifican con ningún partido.

¿Qué explica el triunfo? Nunca hay una sola razón. Pienso que los factores centrales fueron: la personalización de los programas sociales, la figura de un presidente con gran popularidad, la intervención ilegal del jefe del Ejecutivo junto con buena parte de su gabinete en todo el proceso electoral, la mala marca de los partidos que conforman los tres partidos que se coaligaron en la alianza Va por México y la negativa de MC de acompañarlos.

Resulta desconsolador, pero en términos de prácticas, de hegemonía y de personalización del poder, México ha regresado a la época dorada del PRI.

Fecha: 08/06/2022 **Columnas Políticas**

Página: 27 **Sin Maquillaje / Alfredo La Mont III**

EXCELSIOR

Area cm2: 316

Costo: 22,470

1 / 1 Alfredo La Mont III

PAPEL MONEDA

¿En dónde se utilizó por primera vez el papel moneda, los billetes?

R. Los billetes o documentos de valor en papel fueron utilizados por los chinos que comenzaron a circular estos durante la dinastía Tang 16 d. C. 18-907, principalmente en forma de comercio en privado, usando notas de crédito o de intercambio, y continuaron usándolas durante más de 500 años antes de que la práctica comenzara a ponerse de moda en Europa en el siglo XVII.

Si bien se necesitaron uno o dos siglos más para que el papel moneda se extendiera al resto del mundo, China ya estaba pasando por una crisis financiera bastante avanzada; la producción de billetes de papel había crecido hasta que se desplomó por no poder darles valor resultando en una alta inflación. Debido a esto China eliminó el papel moneda por completo en 1455 y no lo volvería a adoptar durante varios cientos de años.

DE VIAJE, MÁS/EMBETH

Nunca está de más actualizarnos en las medidas de precaución que debemos tomar al viajar y leyendo su comentario del otro día, le pido si tiene algunas otras recomendaciones. Gracias.

R. Doña Embeth, aquí le comparto otros que, por lo general, no tomamos en cuenta. Más que menos precaución y prevención hacen que nuestros viajes sean de placer.

Ubers y demás: En esta época de Uber y demás compruebe siempre el nombre y la matrícula de su conductor de Uber antes de entrar en un vehículo. Si toma un taxi, envíe un mensaje de texto o tome una foto del número de identificación del taxi. Estos no sólo le mantendrán a salvo, sino que también le serán útiles si deja algo en el coche.

Seguro. Asegúrese de estar asegurado. Antes de salir consulte con su aseguradora de salud para ver si estará cubierto en el extranjero. También es posible que desee obtener un seguro de viaje en caso de emergencia, ya sea médica, natural o nacional, mientras está fuera.

Vístase (y cuanto pueda compórtese) como local, no como turista.

Contacto. Mantenga un contacto en casa. Antes de salir de viaje, haga arreglos con alguien en casa para que cheque a diario. Comparta con esta persona una copia de su itinerario de viaje para que sepa dónde está en caso de emergencia.

Bono: Tener a alguien que sepa dónde está también puede salvar a sus seres queridos de los estafadores que fingen ser usted para que transfieran dinero al extranjero.

Copias. Haga copias de su licencia de conducir, pasaporte, certificado de nacimiento y cualquier otro documento importante que pueda necesitar para viajar. Guárdelos en su nube (y por amor a Dios, asegúrese de tener una buena contraseña) y guarde las impresiones consigo en un lugar seguro para su persona en caso de que tengas problemas para llegar a casa. (The discoverer.com).

RÉCORD MUNDIAL/ABS-TEMIO

Sr. LaMont, desde hace mucho tiempo me ha dado curiosidad y ganas de tratar de poner mi nombre en alguna categoría mundial del libro de récords Guinness. Conforme ha pasada el tiempo, y no se ría, creo que tengo un buen chance de lograr uno: la mayor cantidad de cerveza que se puede beber en una hora. ¿Cómo lo ve, a quién contacto?

R. Ah que don Abs-Temió, conforme ha pasado el tiempo y como era de esperar, los registros del Guinness World Records que implicaban cantidades masivas desconcertantes de alcohol murieron con las otras categorías de gula.

Si en sus fines de semana es capaz de beber unos 5 litros en una hora (por favor no lo intente) podría parecer que este es un buen punto de partida para este récord. Le comparto que, en 1969, Jack Keyes, de 23 años, de Irlanda del Norte, bebió 36 pintas de cerveza, 17 litros, en 60 minutos.

Fecha: 08/06/2022 **Columnas Políticas**

EXCELSIOR

Página: 18

Area cm2: 301

Costo: 21,404

1 / 1 Roberto Velasco Álvarez

La Cumbre de las Américas y el papel de México

En estas mismas páginas de **Excélsior**, el secretario **Marcelo Ebrard** explicó ayer la Doctrina López Obrador: una política exterior anclada en el respeto entre iguales y el diálogo inclusivo como principal vehículo para forjar acuerdos. Ante opiniones divergentes, la doctrina del Presidente se plantea un ejercicio de conversación permanente y plural en la arena internacional. Invitar a todos los y las integrantes del vecindario a hablar y a escuchar —sin más, pero tampoco menos— para alcanzar respuestas a problemas en común. Como sucede, explicaba el canciller de México, en foros como el G20 o la Asamblea General de la Organización de las Naciones Unidas. Es decir, nuestra política exterior sigue la norma diplomática en otros espacios de consultas internacionales.

Al margen del debate sobre las invitaciones, México tendrá una participación robusta en la IX Cumbre de las Américas que tendrá lugar en Los Ángeles, California —una de las principales ciudades mexicanas en el mundo—. El secretario **Ebrard** encabezará la delegación de México en la Cumbre. Acudirán representantes de más de 30 naciones americanas, así como observadores de múltiples países, organismos financieros y cuerpos internacionales como la Celac, la Unión Europea y la Organización de las Naciones Unidas, entre otros.

Nos reuniremos con empresarios y empresarias que representarán a México en la Cumbre de CEO, con el objetivo de conversar sobre oportunidades con el sector privado tanto bajo el T-MEC como a partir del Diálogo Económico de Alto Nivel. Se contemplan también encuentros con ejecutivos, empresarios y empresarias clave invitadas a la Cumbre. En el Consulado General de México en Estados Unidos, una de las principales representaciones de México no sólo en Norteamérica sino a nivel global, el canciller **Ebrard** dará un mensaje a la enorme comunidad mexicana y anunciará avances en materia de inclusión tanto para nuestros pueblos indígenas como para la comunidad LGBTIQ+. En la línea progresista que marca el trabajo del secretario de Relaciones Exteriores, daremos a conocer nuevas pautas de modernización que, a través de la innovación, amplían los derechos de las personas mexicanas en el exterior. Lo anterior, también en el marco del inicio de junio, mes del orgullo LGBTIQ+.

La participación de México en la Cumbre comenzará con la ceremonia de bienvenida, que encabezará el presidente **Joseph Biden**. Posteriormente, se contempla un diálogo encabezado por los titulares de la política exterior de Estados Unidos, **Antony Blinken**, y de Canadá, **Mélanie Joly**. A nivel trilateral discutiremos los retos de las Américas y también del resto del mundo desde una perspectiva norteamericana. El secretario **Ebrard** tendrá también encuentros bilaterales con varios de los presidentes de la región, así como con el gobernador de California, **Gavin Newsom**.

El secretario encabezará la delegación mexicana durante las sesiones plenarias que contempla la cumbre. Además, participará en un panel sobre el futuro sustentable en el continente y en una reunión de los jefes de delegación con representantes de la sociedad civil, el sector privado, así como con delegados jóvenes de las Américas. Hacia el cierre de la IX edición del foro, el canciller también acudirá a la presentación de la Declaración de Los Ángeles sobre Migración y Protección. Finalmente, anunciaremos el inicio de los programas de cooperación para el desarrollo de la Agencia Mexicana de Cooperación Internacional para el Desarrollo (Amexcid), no sólo en Centroamérica y el Caribe, sino también en California.

En suma, se trata de una participación robusta en la que llevaremos el mensaje de diálogo incluyente del presidente **López Obrador**, así como la voluntad de trabajo y cooperación de México para el futuro de las Américas y de nuestra comunidad en Estados Unidos.

**Abogado y maestro en políticas públicas. Jefe de la Unidad para América del Norte de la Secretaría de Relaciones Exteriores.*

Fecha: 08/06/2022 **Columnas Políticas**

Página: 18 **Ruth Rodríguez, "En el quirófano"**

EXCELSIOR

Area cm2: 304

Costo: 21,617

1 / 1 Ruth Rodríguez

Limpian Cofepris, pero ¿y las sanciones?

• Lamentable es que no hay noticias de ninguna sanción

Enteramos de que la Comisión Federal para la Protección contra Riesgos Sanitarios (Cofepris) se está limpiando de corrupción y *coyotaje* es, sin duda, una excelente noticia, especialmente porque desde hace varias administraciones había leyendas negras de lo que ahí pasaba, sin que antes se hubiera podido corroborar. Tuvo que entrar la Unidad de Inteligencia Naval de la Marina para limpiar y poner orden en esa casa.

Lo lamentable es que no tengamos noticias de ninguna sanción penal ni administrativa de peso que se haya tomado. No basta con sólo limpiar la corrupción ni evidenciarla como ocurrió ayer en Palacio Nacional. Es necesario aplicar castigos ejemplares para que no haya impunidad, porque estamos hablando de delitos que se vuelven más graves porque atentan contra la salud de los mexicanos. Porque desde la Cofepris, la corrupción afectó a la población al aprobar medicinas, insumos médicos y dispositivos que no reunían la calidad, la seguridad y eficacia. Y al facilitar la distribución de insumos para la fabricación de drogas como el fentanilo, que dañan a nuestros jóvenes y la seguridad del país. Las acciones de la Cofepris no deben quedar en el cese de 32 funcionarios (entre titulares de unidades administrativas, dictaminadores y verificadores). Es indispensable que se llegue a quienes dirigieron a estas personas en administraciones pasadas.

Hay riquezas muy vistosas de extitulares de la Cofepris, y hasta de un exsubsecretario de Salud, que deberían ser investigadas. Y no es para menos, si para el propio comisionado federal para la Protección contra Riesgos Sanitarios, **Alejandro Svarch**, con las acciones que emprendieron en la instancia que ahora preside, se ha puesto fin a los intereses de personas y falsos funcionarios que durante décadas dañaron a la institución.

Para **Svarch** desterrar la corrupción es un proceso que ha cimbrado a la Cofepris, pero, asegura, ahora los mexicanos pueden tener la tranquilidad de que los productos autorizados son analizados con criterios técnicos, rigor científico y sin influencia de viejos lastres de la corrupción.

Excelente que **Svarch Pérez** haya podido hacer lo que su antecesor **José Alonso Novelo** (quien inició la actual administración y después fue renunciado) no pudo hacer. Ahora se requiere que se ponga las pilas y agilice también todo lo que trae rezagado, porque si no hay medicamentos o insumos por falta de autorizaciones de este organismo, impacta en la salud de los mexicanos. Porque de nada servirá si los mismos no los tenemos en los hospitales del país.

ABATELENGUAS

La Comisión Nacional de Arbitraje Médico (Conamed) cumplió hace una semana 26 años de vida, pero desde que comenzó este sexenio, poco o nada se sabe de este organismo que ayuda a mediar conflictos entre los médicos y sus pacientes, cuando hay reclamos o negligencia médica. Tan sólo un dato: en los picos más altos de la pandemia por covid-19, este organismo sólo reportó 818 quejas presentadas. Su titular es el doctor **Onofre Muñoz**, que no se le ha visto. Lo que sí se ve es que este organismo fue achicado en su infraestructura. Ojalá tuviera más peso, pero todo tiende a que a la Conamed la desaparezcan.

BAJO EL MICROSCOPIO

Hay periodistas que resultan lesionados en coberturas o se enferman y no tienen IMSS porque sus empresas no los aseguran, los contratan por honorarios o porque son independientes, con espacios de comunicación autogenerados o son colaboradores *freelance* de diferentes medios.

Ojalá todos los que no tienen seguridad social y la requieran puedan entrar en este plan de afiliación al IMSS que se anunció ayer, sin importar filias y fobias. Esperemos también que la medida no sea discrecional ni para beneficiar únicamente a grupos afines. La medida anunciada ayer en Palacio me recordó una de las primeras conferencias vespertinas para informar sobre covid-19, cuando **Mauricio Hernández**, director de Prestaciones Económicas y Sociales del IMSS, hablaba de la pandemia y le decía a los reporteros presentes que no se preocuparan porque el Instituto les garantizaba su atención, cuando alguien gritó que no tenían Seguro Social.

Ante este grito, el funcionario pidió a los reporteros presentes en la conferencia que levantaran la mano quienes tenían seguridad social. Y la sorpresa fue que sólo se levantó una mano. Esperemos que esta escena no se repita más.

Fecha: 08/06/2022 **Columnas Políticas**

Página: 16 **De Naturaleza Política / Enrique Aranda**

EXCELSIOR

Area cm2: 310

Costo: 22,044

1 / 1 Enrique Aranda

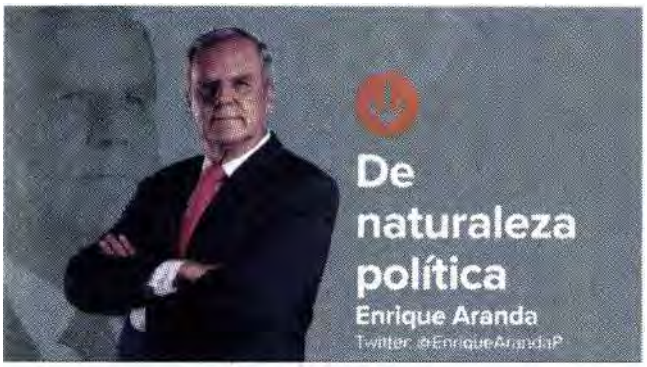

¡Hay tiro! El balón en cancha naranja...

• La oposición requerirá del concurso de los leales a Dante Delgado.

Impone Biden el ¡no a dictadores!

A la vista de los resultados, prácticamente finales de los "desangelados" comicios del pasado domingo en Aguascalientes, Durango, Oaxaca, Quintana Roo e Hidalgo, y en Tamaulipas, incluso, que, con toda seguridad, serán causa de debate en tribunales, nada parece más evidente que, si bien es cierto que "hay tiro..." de cara al 2024 como proclaman liderazgos de Va por México, el balón para realizarlo y convertirlo en gol se encuentra más en el campo naranja que en la cancha de la oposición *azul, tricolor* y menos claro, *amarilla*...

Y esto, no porque Movimiento Ciudadano (MC) haya conseguido votaciones dignas de envidia —en dos de las entidades podría, incluso perder el registro— sino porque, si bien la alianza de PAN-PRI-PRD constató, ya que sólo unidos, comprometidos con la eventual formación de "gobiernos de coalición", pueden aspirar al triunfo en las próximas presidenciales, también pudieron corroborar que para "sacar de Palacio" a quienes en sólo cuatro años han polarizado al extremo a la población y colocado al país al borde del desfiladero, requerirán del concurso de los leales a **Dante Delgado**.

No por ello es coincidencia que tras los resultados arrojados por la elección federal de 2021 y las estatales más recientes, igual el panista **Marko Cortés** que el controvertido priista **Alejandro** *A(m)lito* **Moreno** y hasta el irrelevante perredista **Jesús Zambrano** hayan comenzado a conversar —aun en un entorno de extrema discreción, hay que decirlo— con su renuente par emecista con miras a sentar bases de una eventual unidad que, digámoslo claro, prácticamente garantizaría el logro (superior) de expulsar del Ejecutivo al *lopezobradorismo* más radical... como consiguieron revertir en San Lázaro la regresiva reforma eléctrica...

Es verdad que el asunto no se antoja fácil de consumar, pues exigirá de todos y cada uno de los liderazgos involucrados dejar de lado sus intereses particulares para anteponer los de México y, más específicamente de parte de MC, abandonar posturas sin fundamento que hoy por hoy sólo benefician a **Andrés Manuel López Obrador** y los suyos que, huelga insistir, han colocado al país al borde del colapso en economía, educación, salud, seguridad y violencia...

Sólo unidos y comprometidos, pueden aspirar al triunfo en las próximas presidenciales.

Registro

- En dos de las entidades donde se realizaron elecciones el domingo pasado, Movimiento Ciudadano podría perder su registro como partido ante el INE.

ASTERISCOS

* De llamar la atención que, tras propagarse la supuesta carencia de médicos especialistas, sea el propio titular del IMSS, **Zoé Robledo**, quien informe que en Jalisco, Guanajuato, Nuevo León, Querétaro, Aguascalientes y la capital el número de interesados en algunas de los miles de plazas ofertadas recientemente supera el número de vacantes en al menos ¡el doble!

* Ahora sí que al más puro estilo de la *Chimoltrufia*, que igual decía una cosa que otra, **Hugo López-Gatell** —*El Payasito*, como se refieren a él operadores de Palacio— dice que nunca dio por concluida la pandemia... como tampoco dijo que el uso de cubrebocas era innecesario o topó en 60,000 muertos un (impensable) escenario catastrófico... ¡ya superamos los 325,000!

Veámonos el viernes con otro asunto *De naturaleza política*.

Fecha: 08/06/2022 **Columnas Políticas**

Página: 39 **Sobremesa / Lourdes Mendoza**

El Financiero

Area cm2: 750

Costo: 196,650

1 / 4 Lourdes Mendoza

Los novios y familiares también violan

Ocho de cada 10 violaciones las hacen conocidos de las víctimas: algún familiar, amigo, novio, esposo o compañero del trabajo.

Durante el primer semestre de 2021 **se presentó una carpeta de investigación por violación cada 25 minutos**, de acuerdo con el Observatorio Nacional Ciudadano.

Hace apenas unos meses que Andrea Zorrilla compartió valientemente su historia al mundo, explicando con sensibilidad lo que fue haber sufrido una violación por quien había sido su novio y el daño emocional (depresión, ansiedad, estrés postraumático) que esas agresiones conllevan.

LA REVICTIMIZACIÓN

Para quien afortunadamente no conoce a nadie que haya denunciado por violencia sexual, vale la pena dar una idea de lo que significa denunciar para una víctima.

Denunciar significa: contar lo que ocurrió una y otra vez, pero no sólo es contar su historia traumática, es tener que contar con lujo de detalle cómo pasó la violación, abrir su intimidad a un desconocido.

Ese desconocido muy pocas veces escucha con empatía a la víctima y mucho menos brinda algo de contención y se limita a escribir en la computadora todas las palabras que la víctima va narrando... palabras.

Sí, para la persona que hace su trabajo son sólo eso, palabras, pero para cada víctima significa dolor, vergüenza, trauma.

La víctima tiene que contar su historia con diversas personas y en diferentes espacios (y en muchas ocasiones tienen tan poca privacidad que están a sólo un metro de la otra víctima que está contando su historia, igualmente dolorosa y traumática).

Además, tiene que pasar revisiones médicas y psiquiátricas; horas y horas de su tiempo y, sobre todo, un desgaste emocional brutal.

Cada cita para completar el expediente significa que la víctima pasará días o semanas posteriores a la visita a la fiscalía lidiando con un incremento en los síntomas de estrés postraumático; es decir, pesadillas, sobresaltos, ataques de pánico

de la nada, ansiedad generalizada, depresión.

En medio de todo eso, tener que arreglárselas para seguir con su vida, sus estudios, trabajo, etcétera.

Por eso es entendible que **sólo 2% de los delitos sexuales se denuncie** y, peor aún, porque esas mujeres valientes que denuncian se enfrentan con que su esfuerzo no valió la pena. ¿Por qué ? **Porque sólo cinco de cada 100 denuncias llegan a sentencia.**

MACHISTAS, MISÓGINOS Y ARCAICOS

¿De qué sirve tanto presupuesto que se gasta en capacitaciones?, si todavía hay tantos jueces y magistrados que siguen sin entender que **las mujeres tenemos derecho a que se nos juzgue con perspectiva de género**, y siguen utilizando argumentos misóginos, por decir los menos: que estabas tomada, vestías provocativamente, era tu novio, tú accediste a ir, etcétera, argumentos que revictimizan y no tienen validez legal.

Mientras el sistema de justicia esté plagado de corrupción y abuso de poder, mientras siga siendo un patriarcado opresor, las mujeres seguiremos alzando la voz y gritando hasta exigir la justicia que nos corresponde.

EL SISTEMA LE FALLÓ

A pesar de que Andrea llevó a cabo la denuncia en contra de Gerardo "N" por violación, y **el juez Carlos Cuevas lo vinculó a proceso**, tras apelar, y en menos de 24 horas de conocer el caso, el **magistrado Raúl Ayala Casillas lo dejó en libertad.** Así de increíble o de trágico e impune. Pero no sólo eso, además, casualmente, salió en la madrugada del 25 de septiembre de 2021; sí, pareciera que fue en lo oscurito.

Ante ello Andrea presentó un **amparo y lo ganó, al reconocer que hay elementos válidos suficientes para pedir que el agresor regrese a afrontar el juicio.**

Mañana, 9 de junio, los magistrados de un tribunal federal tendrán que decidir si se mantiene el amparo y se sigue el juicio o no y el agresor, Gerardo "N", quedaría sin afrontar ninguna consecuencia legal por sus actos.

Ojalá los magistrados demuestren que en México, en medio de la impunidad, también hay quienes sí juzgan conforme a derecho, y también hay casos donde prevalece la justicia.

¿POR QUÉ LOS CHAVOS CUANDO TOMAN, NO MATAN?

Porque saben que hay consecuencias, que es un delito. Entonces, ¿por qué cuando toman, sí violan? ¿Qué parte no les queda claro que es un delito? Pues que raramente sufren las consecuencias. Así de fuerte y de grave.

"HOY LEVANTO LA VOZ"

"Por mí y por todas aquéllas que no pueden. Por todas aquéllas que siguen en silencio. Por todas las veces que me dijeron 'no vale la pena'. Por todas las veces que me dijeron 'no te van a creer'. Por todas las mujeres que han sentido el mismo dolor. Por la gente a quien pedí ayuda y decidió ver a otro lado. Por la gente que me dio la mano y me impulsó a luchar. Por una sociedad más consciente. Por no volver a juzgar a quien no conoces su historia. Por un cambio. Porque juntas somos más fuertes. Porque yo sí te creo. Porque ya no te tengo miedo". **Andrea Zorrlla.**

Fecha: 08/06/2022 **Columnas Políticas**

Página: 39 **Sobremesa / Lourdes Mendoza**

El Financiero

Area cm2: 750

Costo: 196,650

3 / 4 Lourdes Mendoza

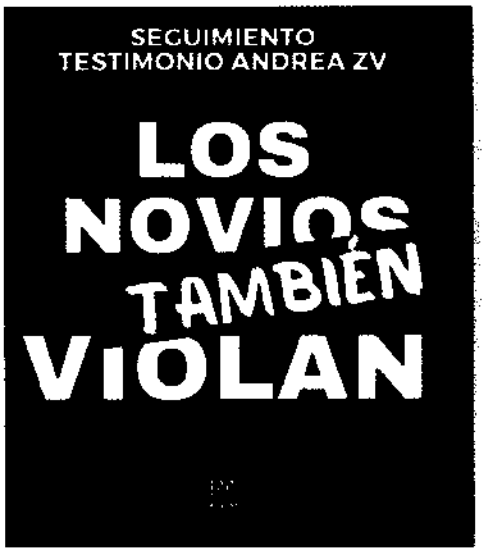

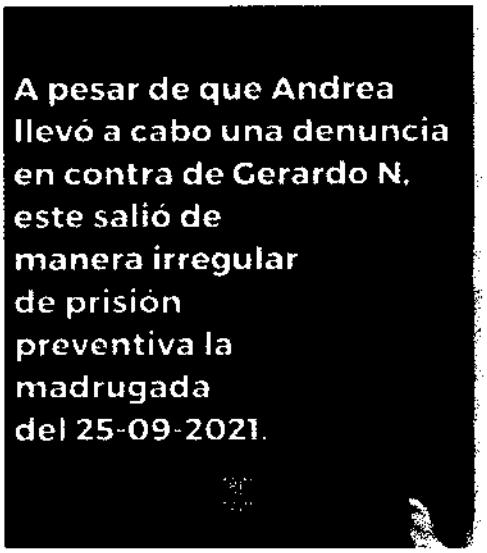

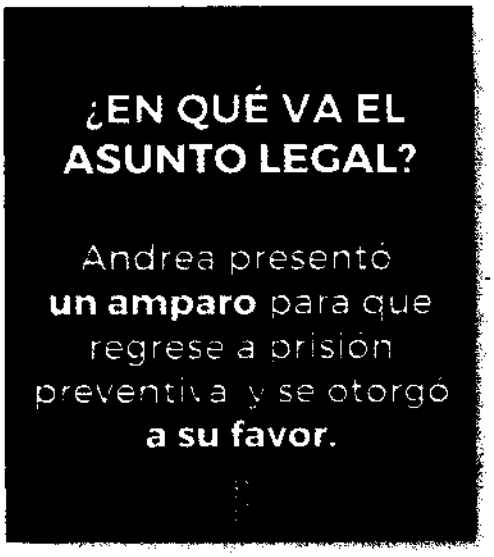

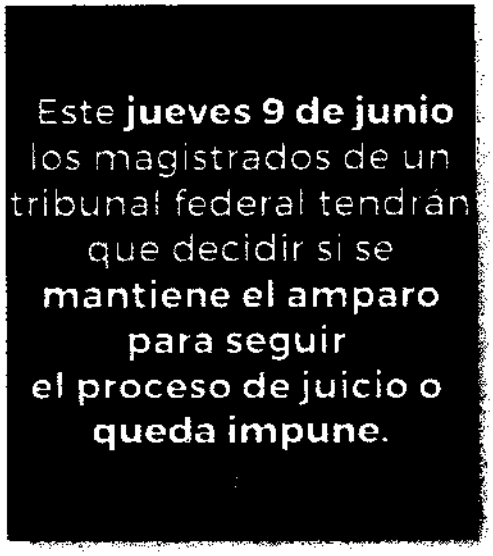
Este **jueves 9 de junio** los magistrados de un tribunal federal tendrán que decidir si se **mantiene el amparo para seguir el proceso de juicio o queda impune.**

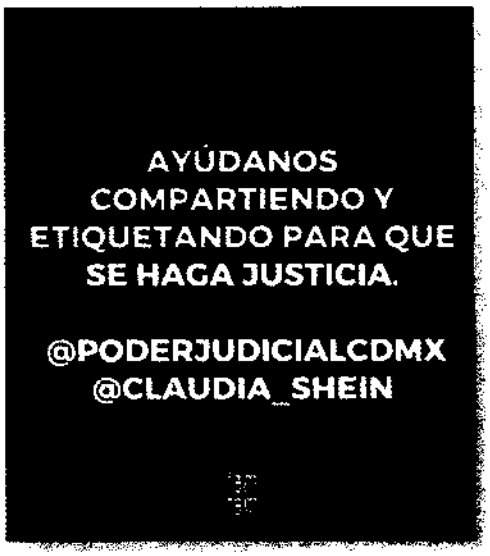
AYÚDANOS COMPARTIENDO Y ETIQUETANDO PARA QUE SE HAGA JUSTICIA.
@PODERJUDICIALCDMX
@CLAUDIA_SHEIN

Fecha: 08/06/2022 **Columnas Políticas**

Página: 33 **Confidencial**

El Financiero

Area cm2: 282

Costo: 73,940

1 / 2 Redacción

CONFIDENCIAL

PRD, sin dinero y sin votos

Nostálgico se mostró ayer el veterano dirigente perredista **Jesús Zambrano**, ante la inminente evaporación de su partido. Aclaró que las "tribus" se han quedado sin votos y sin prerrogativas, pero aseguró que al histórico sol azteca de Cuauhtémoc Cárdenas "le queda la empatía de la gente". "Lo que se pierde cuando no se alcanza el tres por ciento es el derecho a las prerrogativas, ya que el registro es a nivel nacional y éste se mantiene", argumentó. El sonorense admitió que en Hidalgo, en Durango y en Tamaulipas no alcanzan ese 3%, pero "no dejaremos de demostrar la solidaridad y la empatía con la sociedad".

¿Ya fríos para la reforma electoral?

Relajado y con tranquilidad, el líder de Morena en San Lázaro, **Ignacio Mier**, consideró desde ayer que "ya pasó el calor" de las elecciones del 5 de junio y que "los ánimos ya están más serenos", por lo que "es preciso pasar al análisis de la reforma electoral". Lo que no contempla –advierten en el PRI y el PAN– es que "aún vienen y faltan los procesos judiciales de casi todos los comicios estatales". Y, sobre todo, auguran, "vienen los pendientes de la UIF…". "Las cuentas pendientes de Nacho en Puebla", auguran. Que no habrá vuelta a la página, advierten.

Los 'otros datos' de Covid

Sin duda es un acierto modificar la estrategia de comunicación frente a la pandemia para regresar a la publicación diaria de los informes técnicos ante el alza en contagios. Lo que llamó la atención es que tanto el lunes como ayer hubo una discrepancia entre los datos reportados por el Conacyt, de **María Elena Álvarez-Buylla**, y los dados a conocer por el área que coordina **Hugo López-Gatell** en la Secretaría de Salud, que en su informe técnico de ayer reflejó un mayor número de casos positivos y defunciones totales, lo que genera confusión sobre las cifras oficiales de la pandemia. Ahora sí que "tenemos otros datos".

Cobro de factura

Así como a algunos *góbers* bien portados les va a tocar premio, hay otros que comenzarán a sentir el fuego. Si la mandataria panista de Chihuahua, **Maru Campos**, creyó que no tendría consecuencias el haber salido el domingo en Durango a cantar victorias azules y lanzar amagos a la 4T rumbo al 24, se equivocó. A uno de los principales adversarios de la gobernadora, su antecesor **Javier Corral**, se le abrirán los micrófonos nada menos que del Sistema Público de Radiodifusión, para que despotrique contra ella. "Los invito para que este miércoles 8 de junio no se pierdan esta entrevista que me hizo Jenaro Villamil, presidente del @SPRMexico. La Operación #JusticiaParaChihuahua; la extradición de Duarte; la regresión política que se está dando en Chihuahua con el #PRIAN duartista", tuiteó. Al buen entendedor…

Fecha: 08/06/2022 **Columnas Políticas**

Página: 33 **Confidencial**

El Financiero

Area cm2: 282

Costo: 73,940

2 / 2 Redacción

Elocuencia prudente...

Tras el resbalón que tuvo hace unos meses de "quemarle" la nota a Banxico sobre el aumento de tasas de interés, ayer el presidente López Obrador sólo se limitó a confirmar que dialogó con **Victoria Ramírez**, gobernadora del banco central, el lunes. Para no cometer indiscreciones, se limitó a decir que platicaron de "la cuestión de la economía".

Doble rasero

Cada vez se nota más el doble rasero de la política exterior que se pone en práctica desde Palacio Nacional. Cuando un país habla de los asuntos internos de acá es intervencionismo. Pero cuando el Presidente de México manda abrazos a un candidato en la contienda presidencial de Colombia o quiere dictarle a Estados Unidos la lista de invitados a la Cumbre de las Américas, es sólo "una opinión". ¿Dónde quedó lo de la libre determinación de los pueblos?

¿Listos para otra derrota?

El PAN aún no asimila la revolcada que Morena le dio el domingo, cuando ya se está preparando para la del siguiente año. Ayer, el líder nacional, **Marko Cortés**, se reunió con el coordinador de diputados locales del PAN y aspirante a candidato a la gubernatura del Estado de México, Enrique Vargas del Villar. El objetivo del encuentro –trascendió– fue "trazar la ruta de trabajo político" rumbo a la elección de 2023 y "comenzar a organizar el proceso electoral". Es decir, tomando en cuenta la derrota de 4-2, ¿en el PAN ya están listos para otra?

Fecha: 08/06/2022 **Columnas Políticas**

Página: 38 **La Feria / Salvador Camarena**

El Financiero

Area cm2: 293

Costo: 65,280

1 / 2 Salvador Camarena

LA FERIA

Salvador Camarena

Opine usted:
nacional@elfinanciero.com.mx

@salcamarena

Quintana Roo: reclamo pendiente a Alito

De acuerdo con el respectivo PREP, en la votación para gobernador de Quintana Roo el Partido Revolucionario Institucional obtuvo 2.9692 por ciento de la votación. Cifra sin precedente para el *tricolor*.

Ese dato ha llamado la atención pues, de confirmarse en el recuento final, pondría al PRI debajo del mínimo para mantener el registro a nivel estatal. Pero es significativo por otra razón, y no sólo porque en seis años en ese estado el *tricolor* habría perdido alrededor de 90 por ciento de sus votantes.

En estos días las dirigencias de los partidos Acción Nacional y Revolucionario Institucional han defendido los triunfos en Aguascalientes y Durango como el ejemplo de que sus alianzas son competitivas. Ese argumento lo usan incluso para la elección de Tamaulipas, donde por supuesto perdieron, aunque por un margen menor a dos dígitos.

En consecuencia, habría que pedirle explicaciones a Alejandro Moreno, presidente nacional priista, sobre su decisión de no ir en alianza en Quintana Roo, estado en el que no sólo no fue competitivo el *tricolor*, sino que se desfondó a un nivel nunca visto en su historia.

En las elecciones de 2016, y luego del desastroso gobierno (es un decir) de Roberto Borge, que terminaría huyendo y tras esa fuga en la cárcel, donde se encuentra, el PRI perdió por vez primera esa gubernatura frente a una coalición panista-perredista. En números redondos, los triunfadores de esa elección sacaron 227 mil votos, 50 mil más que el *tricolor*, que compitió ligado al PVEM y al Panal.

Traducido a porcentajes, los ganadores se llevaron 45% de los votos, mientras que los principales derrotados sumaron 35% de los sufragios. Morena, que competía por vez primera y en solitario, cosechó hace seis años poco más de 10 por ciento de los sufragios.

Ahora, Morena junto con el PVEM, el PT y Fuerza Por México alcanzó 56%. PAN y PRD dejaron escapar la gubernatura al cosechar sólo 16% de los votos. Pero si panistas y perredistas se redujeron a casi la tercera parte de lo que fueron hace seis años, el PRI, en cambio, no llegó ni a la décima parte del monto con que perdió hace un sexenio.

¿Por qué el PRI de *Alito* Mo-

Fecha: 08/06/2022 **Columnas Políticas**

Página: 38 **La Feria / Salvador Camarena**

El Financiero

Area cm2: 293

Costo: 65,280

2 / 2 Salvador Camarena

reno decidió que en Quintana Roo se iban solos? ¿Con quién pretendían congraciarse? Porque nadie puede decir hoy con seriedad que hace unos meses creían que ganarían en solitario esa gubernatura.

Dicho en castellano: ¿qué le debe el líder de un partido como el PRI al PVEM como para verse obligado a hacerle el favor a la franquicia de Jorge Emilio González de diluir la alianza opositora en Quintana Roo?

Una de las cosas más complicadas para la alianza *prianista* es tener argumentos creíbles frente a un electorado que rechaza a Morena, pero huye igualmente del *PRIAN* que ya lo decepcionó en el pasado.

En ese sentido, la credibilidad de la oposición baja al ver que el PRI hizo una alianza de facto con el PVEM para que éste, núcleo como es del triunfo quintanarroense de Morena, tuviera más segura la elección de Mara Lezama como gobernadora.

Y si encima de no haber sido aliancista en Quintana Roo para apoyar al PVEM, *Alito* expuso a su partido a una de las derrotas más dolorosas, simbólicamente hablando, del priismo, ¿cuándo dará el campechano explicaciones al respecto? ¿Tendremos que esperar a alguna filtración para escucharlo negociar con el pevemista Manuel Velasco, adversarios que, como ya escuchamos, no suenan nada enfrentados?

Porque el reclamo a *Alito* por lo que pasó en Quintana Roo tiene diferentes aristas.

Habría que pedirle explicaciones al líder nacional priista sobre su decisión de no ir en alianza

Fecha: 08/06/2022
Página: 37
Area cm2: 289
Costo: 75,775
1 / 2

Juan Ignacio Zavala

AUTONOMÍA RELATIVA

Juan Ignacio Zavala

Opine usted:
zavalaji@yahoo.com

@juanizavala

¿Y si el PAN apuesta por el PAN?

Con claridad meridiana, quizá de manera involuntaria, como se dicen muchas de las verdades, Santiago Creel expresó la semana pasada el estatus de la alianza de priistas con panistas mientras explicaba las transas electorales de Morena: "Miren, ni en las peores épocas del PRI, hoy nuestro aliado (risas), pero ya democratizado…", terminó diciendo sonrojado. La verdad es que lo que dijo Santiago y como lo dijo es lo cierto. La alianza electoral con el PRI tiene más de vergonzosa que de útil.

Los resultados de las elecciones del pasado domingo dan espacio para muchas teorías y reflexiones. Aventuro una: ¿por qué el PAN no va solo en la contienda presidencial? Cuando lo hizo en 2006 ganó. Cierto, en 2012 perdió, pero la alianza de 2018 quedó lejos de ser un éxito. Las alianzas aparentan cierta lógica, pero creer que es un asunto de simple aritmética es un error que se comete muy a menudo.

Veamos a los de la alianza: el PRD perderá el registro en cinco de los seis estados en que hubo elecciones. Eso ya no es un partido, es una expresión política mínima de un sector del electorado. El caso del PRI tiene más complicaciones. Es probable que el PRI pierda el registro en Quintana Roo, tan sólo una muestra del declive tricolor. Pero se argumenta que vale mucho y que tiene esto y el otro y que es un factor de poder. Y lo es, pero es claro que no lo controla el señor *Alito*. Cada elección es evidente que los gobernadores del PRI le entregan sus estados felices de la vida a Morena. Más allá de embajadas, lo cierto es que se sienten más cómodos de esa manera que jalando con el presidente de su partido. Entonces viene la pregunta, ¿con qué PRI está aliado el PAN? Con el de *Alito* y el de Rubén Moreira, individuos torvos y oscuros que están haciendo pedazos lo poco que quedaba de su partido electoralmente. ¿Para qué ir de la mano con ellos? ¿Qué PRI funciona, el de la alianza o el de los gobernadores? Todo indica que el segundo.

Ya pasadas las elecciones de este domingo, el PAN debe concentrarse en 2024. Ése es el tema. No hay otro. No es necesario ganar la elección del Estado de México para ganar la Presidencia al año siguiente. Ni Fox, ni Calderón, ni López Obrador ganaron el Edomex y los tres ganaron la Presidencia. Las elecciones presidenciales

son baraja nueva, pero más vale saber jugarla bien. Si el PAN apuesta por sí mismo, desde ahora tendrá el tiempo suficiente para que al electorado le quede claro que la elección es entre el modelo de López Obrador, con cualquiera de sus *corcholatas*, y el de la democracia y las libertades, el desarrollo y la inversión –por decirlo de alguna manera– que deberá enarbolar el PAN. Si se logra eso, no habrá entonces marcas que asusten como los priistas en decadencia o los perredistas del panteón. De hecho, lo ideal es ir a ese bipartidismo y algún otro partido mediano que tenga más bien peso legislativo.

Por supuesto que no es sencilla la decisión, pero no hay mucho qué hacer. Si el PAN tiene un voto duro, digamos, de 15% con una buena candidata o candidato, como fue el caso de Aguascalientes con Teresa Jiménez, que sacó 53% de los votos (30 puntos más que la candidata de Morena). El PRI tuvo ocho puntos.

El PAN debe centrarse en impulsar un proceso de selección de candidat@ a la Presidencia. Ahí sí que pueda ser cualquiera del PAN o de fuera del PAN, pues quien debe conseguir la alianza con los votantes es quien tenga la candidatura. Claro, será muy difícil que alguien que quiera llevar una promesa de cambio quiera ser candidato del PRI.

Por eso la pregunta importante no es qué hará MC, qué hará el PRI o el minúsculo PRD, el asunto es qué hará el PAN. Quedamos a la espera.

Fecha: 08/06/2022
Página: 36
Area cm2: 440
Costo: 98,032
1 / 2
El Financiero
Columnas Políticas
Estrictamente Personal / Raymundo Riva Palacio
Raymundo Riva Palacio

Se equivocó López Obrador

Primero, como se dice, lo primero: justificar su ausencia en la Cumbre de las Américas porque excluir tres dictaduras es una política obsoleta "intervencionista", es un chiste que se cuenta solo. En el mismo monólogo donde el presidente Andrés Manuel López Obrador acusó al gobierno del presidente Joe Biden y a senadores demócratas y republicanos de ello, se entrometió en la política interna de Estados Unidos con amenazas electorales veladas. Su inasistencia fue vista como un "golpe" por los principales diarios estadounidenses, cuyo desdén (*The Washington Post* y *Los Angeles Times*) reduce las expectativas de restablecer la influencia de la Casa Blanca en el hemisferio, y mina el deseo de López Obrador de ser visto como un líder en la región (*The New York Times*).

López Obrador se quedó sólo en compañía de tres dictadores y otras naciones de peso relativo. A la cumbre acudirán 23 jefes de Estado y de Gobierno, incluidos Jair Bolsonaro, presidente de Brasil, la principal economía de la región; el argentino Alberto Fernández, con la representación de la Comunidad de Estados Latinoamericanos y Caribeños –que López Obrador quiso utilizar para forzar la destitución de Luis Almagro, secretario general de la OEA, sin que le alcanzara–; el chileno Gabriel Boric –que se espera haga el alegato de las mañaneras de López Obrador, pero de frente a Biden–, y un aliado de Palacio Nacional, Pedro Castillo, de Perú.

Dos terceras partes del continente no irán, en un caso porque le

dio Covid-19 al presidente de Uruguay, Luis Lacalle, y en otro, el del guatemalteco Alejandro Giamattei, porque a un año de dejar el poder, prefirió cancelar su presencia por apoyar a su fiscal, Consuelo Porras, acusado por Estados Unidos de corrupción, previendo, quizás, acusaciones del mismo tipo una vez que deje el poder. O el salvadoreño Nayib Bukele, que canceló su asistencia por las protestas por violación a los derechos humanos que iba a enfrentar en Los Ángeles.

Cada líder latinoamericano tenía una justificación política clara para no ir, salvo López Obrador, quien mantuvo en suspenso su asistencia a la cumbre no como apoyo solidario a tres dictaduras, sino como reacción emocional a un extrañamiento que hizo el Departamento de Estado por sus declaraciones contra el gobierno norteamericano. A partir de ese enojo se montó en un burro, y fue cerrándose los espacios de maniobra.

Pero en la lógica de sus improvisados consejeros –donde se excluyó a la parte sensata de su equipo–, subir la apuesta contra Biden iba a tono con la motivación de su gira por Centroamérica, adquirir un liderazgo latinoamericano que rebasara el brasileño, pensando López Obrador que era una buena oportunidad antes de que Luis Inácio *Lula* da Silva, como cree, gane las elecciones presidenciales en octubre.

López Obrador siguió elevando el costo a Biden, aunque si se ve de manera objetiva, su boicot de la cumbre sólo tuvo dos seguidores reales, Xiomara Castro, de

Honduras, y Luis Arce, de Bolivia. Es decir, hacer la defensa de tres presidentes que violan sistemáticamente los derechos humanos, que son lo que López Obrador asegura todos los días no es, terminó en un disparo con pólvora mojada. Su pretexto de intervencionismo es tan endeble como inservible. De nada sirve gritar en las mañaneras para alcanzar un objetivo político, como Boric y probablemente Fernández lo buscarán en la mesa plenaria del jueves, cuando hagan una defensa por la no exclusión en estas cumbres, frente a los interlocutores de carne y hueso, no ante las filas de sus marionetas en Palacio Nacional.

Es claro que este análisis no lo comparte el Presidente. De hecho, por sus posturas y declaraciones, López Obrador debe estar convencido de que hizo lo correcto. Traducida libremente su percepción sobre el papel histórico que juega, se puede afirmar que antepuso el apoyo de tres tiranos que no significan nada para México en términos políticos, económicos y sociales, a los intereses nacionales del país, que depende en más de 80% de su aparato productivo de Estados Unidos. ¿Qué ganó? Nada realmente. Sólo perdió.

La reacción del gobierno de Estados Unidos fue inmediata tras su anuncio de que no iría, y el freno que tenía la Oficina de la Representante Comercial de la Casa Blanca se levantó ayer, al presentar Katherine Tai la cuarta demanda a una empresa en México por presunta violación de los derechos colectivos de los trabajadores, en violación del acuerdo comercial norteamericano.

Seguramente ni López Obrador ni sus improvisados asesores tomaron nota de ello, porque se enfocó el Presidente en dirigir su metralla contra varios senadores, por sus vinculaciones con la comunidad anticastrista, deslindando a Biden de ellos, como si realmente hubiera discrepancias sobre lo que piensan de la trilogía de dictaduras latinoamericanas, de una forma paternalista.

Atacar a los senadores como lo hizo el lunes tuvo repercusiones casi inmediatas. Poco después de que los embistiera, el blanco central, Bob Menéndez, presidente del poderoso Comité de Relaciones Exteriores del Senado, divulgó una declaración donde afirmó que se unía "a aquéllos crecientemente preocupados por la decisión del presidente López Obrador de pararse junto a dictadores y déspotas en lugar de representar los intereses del pueblo mexicano en la cumbre".

Ayer siguió otro senador, Marco Rubio, uno a los que se refirió López Obrador sin mencionarlo por nombre. En un mensaje en Twitter, en español y con una fotografía del Presidente con la mano sobre la frente simulando un cuerno, escribió: "Me alegra ver que el Presidente mexicano, que ha entregado secciones de su país a los cárteles de la droga y es un apologista de la tiranía en Cuba, de un dictador asesino en Nicaragua y de un narcotraficante en Venezuela, no estará en Estados Unidos esta semana".

López Obrador abrió con su posición maniquea dos frentes en Washington, que ya comenzaron a moverse contra él. Los intentos que se habían venido haciendo desde hace semanas para distender las relaciones bilaterales y lograr una mejoría, hasta ahora, han fracasado.

El Presidente abrió dos frentes en Washington, que ya comenzaron a moverse contra él Los intentos para distender las relaciones bilaterales y lograr una mejoría han fracasado

Fecha: 08/06/2022
Página: 27
Area cm2: 355
Costo: 93,081
1 / 2

Columnas Políticas
Repensar / Alejandro Gil Recasens
Alejandro Gil Recasens

Intentos fallidos

REPENSAR
Alejandro Gil Recasens

El fin de la Guerra Fría pareció anunciar una nueva era en la relación de Estados Unidos con América Latina. La mayoría de las naciones del continente tenía gobiernos democráticos y el recién firmado TLCAN mostraba que era posible tener entendimientos prácticos de mutuo provecho.

Las conferencias interamericanas se habían suspendido desde 1954 y diferentes iniciativas de complementariedad económica entre los países de la región no habían prosperado. Bill Clinton convocó a la primera Cumbre de las Américas en 1994 y sorprendió a todos proponiendo un área de libre comercio de las Américas.

Se formaron comisiones de trabajo y durante un tiempo se fueron negociando los aspectos más complejos. Sin embargo, las metas eran demasiado ambiciosas. Quizás hubiera sido mejor empezar por algunos sectores y luego sumar otros (como pasó en Europa). Brasil insistió en partir de los entendimientos ya existentes, lo que complicó todo. Aunque se planteaba una incorporación gradual, faltaron incentivos para acelerar el desarrollo social de los países más atrasados.

Clinton hizo una intensa gira por Sudamérica, pero el entusiasmo se fue apagando y surgieron nuevos obstáculos. Para colmo, la Casa Blanca no logró convencer a los congresistas demócratas para que le dieran la autorización para hacer una negociación *fast track*.

No obstante, más adelante se firmaron tratados bilaterales con Chile (2003) y Colombia (2011). CAFTA, el acuerdo con Centroamérica y República Dominicana (2007), no incluyó a Panamá

(porque su economía, con base en servicios, requiere un trato especial) y ha tenido gran cantidad de ajustes. Costa Rica y Dominicana han modernizado su legislación y se han beneficiado ampliamente; no así los otros miembros. Por otra parte, las empresas estadounidenses han mostrado poco interés y ha faltado asistencia técnica y comercial.

Las grandes corporaciones se han convencido, después de dos años críticos, de que hay que acortar sus cadenas de suministro y distribución. Sin embargo, acá no estamos viendo las oportunidades que se abren y allá no han comprendido todo lo que han de hacer para que eso suceda.

Hasta ahora la administración Biden no ha mostrado mucho interés. No ha nominado embajadores en Colombia, Bolivia, Cuba y República Dominicana. Ha propuesto, pero no han sido confirmados, los representantes en Brasil, Chile, Uruguay, Venezuela, Panamá, Nicaragua, El Salvador, Belice y… la OEA.

PROBLEMAS COMUNES

Lo cierto es que hay desafíos que ni la Unión Americana ni las naciones de Latinoamérica pueden encarar solas. El más obvio es el cambio climático. Juntos hay que enfrentar la desforestación acelerada, la sequía y los desastres climatológicos, cada vez más frecuentes y dañinos.

La pandemia del Covid pegó más fuerte en este continente e hizo evidente que los mecanismos de cooperación sanitaria han sido insuficientes. Estados Unidos donó 70 millones de dosis, pero sólo Chile ha vacunado a 91% de su población. México anda en 61% y Panamá, Bolivia, Honduras y Venezuela no han

cubierto ni a la mitad. Guatemala y muchos caribeños andan en un tercio.

La polarización que ha prevalecido en el Capitolio durante tres décadas ha impedido, por una parte, regularizar a los migrantes que llevan años viviendo allá y, por otro lado, no ha permitido establecer programas de trabajadores temporales ni facilitar la migración de mano de obra, a pesar de que se necesita en diferentes sectores. Al mismo tiempo la violencia en el Triángulo del Norte y la pobreza en Haití, Venezuela y Nicaragua han engrosado las corrientes de desplazados.

A los americanos les preocupa la penetración de la inversión y el comercio de China en este hemisferio. En vez de presionar o amenazar, podrían resucitar la Alianza para el Progreso (con énfasis en la infraestructura) y reimpulsar a los Cuerpos de Paz, desactivados por la pandemia.

La cooperación en la lucha contra la delincuencia organizada no debe limitarse a los aspectos policiales. Lo que urge es reforzar el Estado de derecho y la resiliencia social.

Desde que se acordó la Carta Democrática (tercera cumbre en Quebec), las instituciones representativas se han deteriorado y el populismo se ha expandido, incluso en Washington. Entre todos, sin exclusiones o sanciones, hay que difundir los valores democráticos y asegurar la limpieza y continuidad de las elecciones.

Es mucho lo que el continente unido puede lograr. Lamentablemente, una y otra vez, los proyectos comunes se han frustrado. Ojalá se encuentren fórmulas acertadas en Los Ángeles.

Es mucho lo que el continente unido puede lograr. Lamentablemente, una y otra vez, los proyectos comunes se han frustrado

Fecha: 08/06/2022 **Columnas Políticas**

Página: 34 **Uso de Razón / Pablo Hiriart**

El Financiero

Area cm2: 399

Costo: 88,897

1 / 2 Pablo Hiriart

"No mezclar narco y política", recomiendan a México en Medellín

MEDELLÍN, Col.- El que fuera secretario de Gobierno de Antioquia y luego de su capital, Medellín, cargo que controla la seguridad pública, tiene un mensaje para los mexicanos: "No permitan que se consolide el vínculo de la política y el narcotráfico. No lo dejen avanzar, porque echa raíces".

Jorge Mejía no es un seguidor del expresidente Uribe, sino que está en la campaña de Gustavo Petro, el candidato presidencial de la izquierda. Tampoco es un partidario de la mano dura como única herramienta contra el narco, pero advierte lo que sucede cuando política y crimen organizado se hacen compadres:

"La permisividad con el narco y su conexión con la política transformó lo que era un problema de seguridad pública en una gangrena estructural, que permeó todas las capas de la sociedad colombiana", dice al enviado de EL FINANCIERO.

Habla con voz pausada mientras caminamos por el "Parque de la Inflexión", donde estaba el edificio Mónaco, habitado por Pablo Escobar y su familia, que voló en pedazos por un paquete de bombas que puso el *Cártel de Cali*.

"Quienes son financiados por el narco terminan al servicio de los narcos", dice el que fuera encargado de la seguridad en Antioquia y luego en la capital departamental, Medellín, la segunda ciudad del país, y base del cártel de Pablo Escobar Gaviria.

USO DE RAZÓN

Pablo Hiriart

Opine usted:
phiriart@elfinanciero.com.mx
phiriartlebert@gmail.com
@PabloHiriart

Los homicidios dolosos bajaron drásticamente, nos dice: éramos la ciudad con mayor criminalidad en el mundo, con 381 asesinatos por 100 mil habitantes, y ahora hay 23 o 24. Pero el daño sigue, con una sociedad permeada por el dinero de los narcos y la actividad de la "parapolítica" (simbiosis de partidos, dirigentes y candidatos, y narcotraficantes).

Explica Mejía que primero hubo una alianza entre Estado y narcotraficantes para combatir al enemigo común: la guerrilla. Surgieron los grupos de autodefensa y paramilitares.

Sin embargo, sucedió que los "paras" abandonaron su vocación antiinsurgente y se dedicaron al narcotráfico. Y la guerrilla perdió su ideal de transformación revolucionaria para dedicarse, también, al narcotráfico.

"Con el narco no se juega", dice Mejía, mientras acaricia el bloque de mármol que conmemora a las miles de víctimas mortales a manos de los cárteles colombianos. Los grupos narcotraficantes permearon desde la extrema derecha hasta la extrema izquierda, dice.

Contra el narco no sirve ofrecer un estímulo económico, un sueldo mínimo o un empleo, porque el joven dice: "el Estado me va a dar un ingreso insuficiente para atender mis necesidades, pero el narcotráfico me va a enriquecer", sostiene Mejía, que habla con la experiencia más acabada de quien tuvo al

narco como objetivo a reducir en Medellín y en todo el departamento (6 millones de habitantes).

Es tal el poderío del narco, explica, que ha minado el proceso de paz con la guerrilla. "Combatientes que firmaron los acuerdos de paz se regresaron al narco. Las llamadas disidencias. Iván Márquez y Raúl Santrich, por ejemplo. Eran del Secretariado de las FARC".

-¿Cómo es que bajó tan drásticamente el índice de homicidios?-, le pregunto, mientras leo en la escultura de mármol –una entre cientos– que recuerda el asesinato de Guillermo Cano, director de *El Espectador*, asesinado por el *Cártel de Medellín* cuando salía del periódico: "Estamos presenciando el crecimiento de una generación sin fronteras morales, sin valores ni principios éticos. Eso es lo que combatimos con meridiana claridad".

-Con la muerte de Pablo Escobar comenzaron a bajar su perfil. No era negocio enfrentarse al Estado. Disminuyeron crímenes y bombazos. Se diversificaron. La extorsión, por ejemplo. Aquí en la zona centro de Medellín hay unos 50 mil negocios, de los cuales 40 mil deben pagar *vacuna* (derecho de piso). El monto mensual de la extorsión no es alto, pero multiplicado por 40 mil es más redituable que el propio narcotráfico.

Agrega que en los barrios populares las estructuras delictivas controlan la economía local. "El comercio de huevo, las arepas, el licor, etcétera, ellos los suministran. Los coches distribuidores de alimentos deben pagar cuotas para entrar a esos barrios. Acaparan el crédito popular: la economía informal se nutre de los préstamos de la estructura criminal, con una tasa de interés de 10 o 20 por ciento al día. Y el que no paga es hombre muerto".

Todo eso ocurre "delante de las autoridades, que no saben cómo luchar contra eso porque creció demasiado, se salió de control".

El *Cártel de Medellín* sigue existiendo, dice. Ahora se llama *La Oficina* (en referencia a la prisión de El Envigado, donde Pablo Escobar tenía su oficina). Es el grupo hegemónico, razón por la cual no hay matazones.

Y mueven el dinero producto del narcotráfico y la extorsión, en la venta de coches, la industria de la construcción, centros comerciales, además del acaparamiento de tierras productivas que tienen sin trabajarlas.

La "parapolítica" es el veneno mayor, señala Jorge Mejía. Se salió de control. "Uno de los caminos para que la política se narcotizara y el narco se politizara fue el financiamiento a las campañas".

-Entonces, ¿qué solución ve?

-Regularizar las drogas. Restarle su alta rentabilidad a ese negocio. La rentabilidad proviene de la ilegalidad-, dice Mejía, que me lleva en un coche modesto y sin escoltas, de regreso a mi hotel para escribir estas notas.

Fecha: 08/06/2022
Página: 29
Area cm2: 326
Costo: 85,477
1 / 2

Alejo Sánchez Cano

DESDE SAN LÁZARO

Alejo Sánchez Cano

Opine usted:
opinion@elfinanciero.com.mx

Reprobados todos los partidos políticos

A mayor abstencionismo, más posibilidades de que el partido en el poder triunfe en las elecciones, esta fue otra de las lecturas de los pasados comicios y es una constante que se repite hasta la saciedad.

En contraparte, cuando se desborda el ánimo colectivo por un cambio, ocurre la alternancia en el poder.

Las victorias presidenciales de Vicente Fox, Felipe Calderón, Enrique Peña Nieto y Andrés Manuel López Obrador, respondieron a esta lógica que seguramente se mantendrá para el 2024.

En la medida que el deseo de participar para lograr "un cambio radical" se incremente entre la población, aumentarán las posibilidades de que triunfe la oposición; en cambio, si el conformismo, la desidia o incluso la satisfacción sobre las condiciones por las que transita el país predominan, pues se mantendrá en el poder el grupo gobernante.

Los resabios de la elección del domingo muestran que, en términos nominales, PRI, PRD, PT y PVEM están por perder sus prerrogativas estatales al no alcanzar el 3 por ciento de la votación local.

Además de que el abstencionismo fue alarmante en Oaxaca con el 62%; Quintana Roo, el 59%; Aguascalientes, 54%; Hidalgo, 52%; Durango, 49%, y Tamaulipas con el 46%; porcentajes que deberían tener preocupados a los políticos y no en una embriaguez total.

Los aires de triunfalismo y soberbia han rebasado al líder nacional de Morena, Mario Delgado, y a otros miembros connotados de la 4T, empero ese desbordado optimismo debería frenarse, en virtud de que la "operación triunfo" que llevaron a cabo en Aguascalientes y Durango fue un total fracaso, más para Claudia Sheinbaum y Adán Augusto López, quienes se involucraron "personalmente" para que los candidatos de Morena se alzaran con la victoria.

Por eso hemos dicho en otra colaboración que Morena ya alcanzó su techo y a partir de los próximos comicios en el Estado de México y Coahuila, vendrá el declive que pondrá en riesgo su permanencia en el poder a partir de la elección presidencial del 2024.

Con todos los recursos públicos a su alcance, el apoyo del crimen organizado, la participación descarada e inconstitucional de funcionarios del gobierno de la 4T y el respaldo de los gobernadores en funciones, quienes traicionaron a sus partidos políticos no pudieron lograr el "6x6", menos lo harán en la entidad mexiquense que, por cierto, tiene el mayor padrón electoral del país.

Todos los institutos políticos deben tomar los resultados como un punto de inflexión para corregir los errores y reconocer que ninguno fue capaz de mover al grueso de la población.

Ni Morena, ni el PAN y menos Movimiento Ciudadano, pudieron motivar al electorado de las 6 entidades en donde hubo elecciones, no obstante de que, al inicio de las campañas, había cierta expectativa por salir a votar, empero, entre la guerra sucia y el escaso nivel de propuestas serias, amén de la amenaza del crimen organizado, se fue desinflando el interés por participar.

Tanto panistas como priistas deben ponderar seriamente la necesidad imperiosa de cambiar a sus dirigentes nacionales, ya que Marko Cortés y Alejandro Moreno, por diferentes razones, no están a la altura de las circunstancias para enfrentar al partido en el poder en las elecciones del 2023 y 2024.

Desde luego, las luchas intestinas van a corroer las entrañas del PAN y del PRI, pero, insistimos, debe darse una transición democrática hacia nuevos liderazgos que resulten con más poder de

convocatoria entre la militancia y el electorado.

Está claro que mientras no surja un gran liderazgo de algún personaje emanado de la sociedad civil, la oposición debe mantenerse cohesionada, incluso con la incorporación de Movimiento Ciudadano.

Dante Delgado, el líder virtual de MC, ha insistido hasta el cansancio en que ellos van solos en la presidencial, aunque reconoció que si los demás partidos se suman a apoyar a su candidato, serán bienvenidos.

En esta lucha de orgullos estúpidos se deben privilegiar por encima de los proyectos personales y grupales, el interés del grueso de la población.

Todos los partidos políticos de oposición han sido reprobados por sus nimios resultados alcanzados en la jornada electoral y lo peor que pueden hacer es no reconocer esta triste realidad.

Morena, el ganador, está sentado en un polvorín que en cualquier momento va estallar por las severas divisiones que existen al interior, provocadas en buena medida por Mario Delgado, quien no ha aprovechado la posición para sumar voluntades; por el contrario, se ha encargado de dinamitar los frágiles equilibrios que existen entre los diversos grupos de poder que conviven en el partido.

Fecha: 08/06/2022 **Columnas Políticas**

Página: 28 **Trópicos / Omar Cepeda**

El Financiero

Area cm2: 413

Costo: 92,016

1 / 2 Omar Cepeda

TRÓPICOS

Omar Cepeda

Periodista mexicano especializado en asuntos internacionales

@OmarCepedaCastr

AMLO sueña con serpientes

En 1993 Luis Eduardo Aute dedicó un 'Toro' a Silvio Rodríguez, quiero decir una canción, en la Plaza de las Ventas en Madrid, en un concierto llamado "Mano a Mano". El lunes, López Obrador le brindó otro al músico cubano, ahora en México al confirmar su ausencia en la Cumbre de las Américas.

Seguramente el mandatario mexicano le adelantó la decisión a su amigo en la reunión que sostuvieron el domingo pasado, mientras Silvio recordaba en corto la canción de "El Necio", una de sus más emblemáticas composiciones.

Silvio es el mejor embajador de Cuba, sus letras son más importantes que cualquier valija diplomática. Los imagino alzando una copa de vino y decir "salud", después de una pausa tras el verso "yo quiero hacer un congreso del unido", mientras AMLO reiterara que su solidaridad y amor a la isla son incondicionales, pero sobre todo, a su revolución.

El siguiente 'Toro' lo dedicará Silvio el próximo viernes en el Zócalo capitalino, cuando ofrezca un concierto público, a las puertas de Palacio Nacional.

Debe ser muy interesante la plática de uno de los compositores más finos y profundos de Iberoamérica con el político más popular del continente. Comparten virtudes, ambos se han posicionado dentro de la historia de sus países. Uno, apoyando la revolución armada; el otro, la "transformación" pacífica.

Desde sus respectivas trincheras se identifican con los pobres, los desamparados, los desposeídos. Uno enarboló desde la embarcación pesquera "Playa Girón", la esencia de esa visión con sus letras; el otro, desde los caminos andados, durante más de dos décadas, por todos los municipios de México. "Yo no sé lo que es el destino, caminando fui lo que fui...", dice Silvio en "El Necio". Seguramente al escuchar ese estribillo, a AMLO se le inflama el pecho entre suspiros profundos.

Al mismo tiempo es interesante la amistad que presumen el cantautor y el político, porque ambos guardan interesantes diferencias. En esa misma canción, Silvio demuestra su indiferencia a las deidades: "allá Dios, que será divino/ yo me muero como viví"; mienrras que AMLO encomienda su destino al creador. Por supuesto que eso

Fecha: 08/06/2022 **Columnas Políticas**

Página: 28 **Trópicos / Omar Cepeda**

El Financiero

Area cm2: 413

Costo: 92,016

2 / 2 Omar Cepeda

no tiene nada de malo, pero se podría concluir que su cercanía se ha configurado a partir de sus sus coincidencias políticas, y no necesariamente ideológicas.

Dudo incluso que a AMLO le muevan las canciones de amor de Silvio, esas sutilezas de la vida parece que no van con él. Su amor es con el pueblo, a él le encarnan los poemas sociales, de protesta, los que hablan de la gente de abajo.

Pero con Silvio hay algo más allá, es una especie de inspirador... un oráculo de quien escucha y toma nota con devoción. Sí me lo imagino asintiendo y sintiendo lo que el cubano le dice sobre los movimientos políticos que Fidel y Raúl Castro han direccionado frente al imperialismo, mientras el tabasqueño apunta en su mente los argumentos.

Andrés Manuel salió inspirado en la conferencia matutina del lunes pasado. Esperaba con ansia la pregunta de cualquiera de los presentes, que le diera pie a explicar los motivos de su inasistencia a la Cumbre. Primero justificó que fue por "... la exclusión, el querer dominar sin razón alguna, el no respetar la soberanía de los países, la independencia de cada país, y no puede haber Cumbre de las Américas si no participan todos los países del continente americano".

Después se dedicó a enaltecer a Cuba, sin mencionar a Venezuela y Nicaragua. Habló sobre la hipocresía de quienes critican la falta de derechos humanos en Cuba; de los intereses ocultos que obligan a los gobiernos estadounidenses a mantener el bloqueo a la isla, así como de la falta de coherencia de aquellos países que votan, una y otra vez en la ONU contra el bloqueo, pero no hacen más para que éste finalice.

Al final reflexionó: "puede ser que haya hijos, nietos de los que salieron de Cuba al triunfo de la revolución que ya estén pensando de otra manera". Seguramente Silvio vivió una de sus mañanas más complacientes en nuestro país, desde las múltiples visitas que nos ha hecho desde hace varias décadas.

El concierto del próximo viernes llega en un momento climático para AMLO, justo cuando expande su legado a 22 estados del país. Divididos por el pueblo, AMLO tarareará "sueño con serpientes, con serpientes de mar...", junto con esos versos de Bertolt Brecht: "pero hay los que luchan toda la vida, esos son los imprescindibles", y probablemente dirá "yo soy como esos".

Para la izquierda tradicional e incondicionales seguidores de la 4T, será la coronación emocional de este sexenio, cuando en la voz de Silvio se traduzca el movimiento de AMLO, y desde su guitarra varias generaciones recuerden la desdicha de las dictaduras latinoamericanas y a personajes quienes como el Che, dignificaron a las sociedades latinoamericanas.

Para la izquierda tradicional y seguidores de la 4T, será la coronación emocional de este sexenio, cuando en la voz de Silvio se traduzca el movimiento de AMLO

Fecha: 08/06/2022 **Columnas Políticas**

Página: 35

Area cm2: 287

Costo: 75,251

1 / 2 Macario Schettino

FUERA DE LA CAJA

Macario Schettino

Profesor de la Escuela de Gobierno, Tec de Monterrey

Opine usted: www.macario.mx

@macariomx

Metamorfosis

No hubo sorpresas el domingo. Las encuestas de Alejandro Moreno (nuestro encuestador de El Financiero, no el presidente del PRI) fueron acertadas. Dos de las gubernaturas fueron ganadas por la alianza Va por México, y cuatro por Morena. Había la duda acerca de Tamaulipas, muy cerrada, pero especialmente esa elección era muy vulnerable al proceso de captura territorial que estamos sufriendo a manos del *Cártel de Sinaloa*, aparentemente con el beneplácito presidencial.

El proceso de reemplazo del PRI reciente por parte del PRI echeverrista continúa, y falta un par de elecciones estatales para determinar su máximo alcance. Ambas ocurrirán en un año, y las dos últimas entidades que no han probado la alternancia estarán en juego. Este proceso no es novedoso, pero sí se aceleró notablemente en respuesta a las reformas estructurales, que ponían en riesgo el arreglo vigente durante la segunda mitad del siglo 20 y las primeras décadas de éste.

El arreglo lo conoce usted, si ha vivido por algunos años: empresarios cuyas riquezas derivan de concesiones, líderes sindicales (y sociales) que intercambian apoyo político por prebendas, intelectuales que viven de las loas a la mítica historia nacional que las mayorías aprenden en cuarto de primaria, pero refrescan todos los días en la mañanera. Aunque México inicia su intento de modernización con el ingreso al GATT en 1986, y el NAFTA en 1994, nada de eso ponía realmente en riesgo a las lacras mencionadas. Las reformas sí lo hicieron, y por eso la reacción tan virulenta, que implicó resucitar a un líder ya descalificado, para promover el reemplazo del PRI de la modernización por su antecesor, el echeverrismo de triste memoria. Pero, bueno, cuando no hay memoria, se puede.

En respuesta al primer intento, en 1986, se creó un grupo que buscaba la "democratización" del PRI, que en realidad significaba que querían impedir la candidatura de Carlos Salinas, y promovían la de Bartlett, o en su defecto, Del Mazo. Fracasaron, y debieron salir del partidazo, y apostar por un ejercicio inédito: una candidatura competitiva desde fuera. Aprovecharon el nombre de uno de sus miembros, que vendía por sí mismo, y siguiendo a Cuauhtémoc Cárdenas pusieron en jaque al sistema en 1988. Tomaron el nombre de Partido de la Revolución Democrática, y desde que empezamos a tener elecciones

de verdad, en 1997, todo ha sido un movimiento espectacular: el PRD ganaba los votos que perdía el PRI, y viceversa.

En 1997, entre estas dos fuerzas políticas disputaban 75% de lo votos. Para 2006, cuando más cerca estuvo el echeverrismo de regresar, era 66%. En los últimos años, ya con Morena ocupando el lugar del PRD, la cifra parece estar entre 56 y 58%. El resto se pelea entre PAN y dos partidos menores: PVEM y MC. Las elecciones del domingo no alteran en nada este proceso, me parece, sino que lo confirman.

Por eso el PRI es una obsesión para López Obrador. Tener una mayoría de votos implica reducir al PRI a niveles inferiores a 10%, algo que, por el momento, no ha sido posible. Si el PRI se mantiene en el 18-20% que ha mostrado, Morena entonces no tiene forma de superar 40%. Con eso puede ser la minoría más grande (como lo era el PRI a inicios de este siglo), pero no puede arrasar.

Y si no arrasa, entonces su supervivencia está en riesgo, porque aunque Morena se esté comiendo al PRI, no es su copia. Le ha copiado el discurso legitimador (que ha caído notablemente en los 25 años que revisamos) y muchas de las prácticas corruptas, pero el PRI era mucho más que eso. Las grandes diferencias las comentamos el viernes.

El proceso de reemplazo del PRI reciente por parte del PRI echeverrista continúa

EL ECONOMISTA

Fecha: 08/06/2022

Página: 46

Area cm2: 46

Costo: 37,204

1 / 1

Columnas Políticas

La Gran Carpa

Redacción

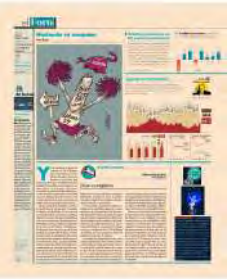

MALABARISTA. La postura de Movimiento Ciudadano después de las elecciones del 5 de junio pasado es clara. Sostienen que mientras algunos piensan en la supervivencia, en el partido vislumbran un proyecto de país. Ni el oficialismo ni los partidos tradicionales son los actores que le pueden ofrecer a México una opción distinta. Aunque algunos otros personajes en la política nacional auguran que por superveniencia se unirá a la alianza del PAN, PRI y PRD con miras a las elecciones presidenciales en el 2024.

EL ECONOMISTA

Fecha: 08/06/2022 **Columnas Políticas**

Página: 46

Area cm2: 202

Costo: 163,375

1 / 1 Guillermo Deloya Cobián

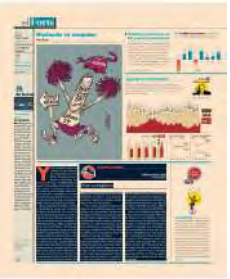

A media semana

Guillermo Deloya Cobián
Twitter: @gdeloya

Peso completo

Ya lo planteaba el señor presidente; en Wall Street están sorprendidos por la fortaleza del peso mexicano frente a otras divisas. Para todos aquellos que verdaderamente le apuestan al progreso, esto debe ser una gran noticia, sin embargo, vale la pena un análisis pormenorizado sobre las razones que han mantenido a la moneda nacional debajo de una barrera conveniente. Porque hay que reconocer los puntos buenos que significan avance.

Al igual que todo mercado, el mercado de divisas se maneja por las leyes de la oferta y la demanda. Una mayor demanda de dólares encarece su precio y deprecia el valor del peso. Pensaríamos que, en un escenario de economías ralentizadas, el mejor refugio y salvamento es la compra de dólares. Sin embargo, los factores que para conservar la estabilidad ha propiciado el Banco Central, han permitido un desplazamiento marginal al encontrar mayores incentivos para la inversión en pesos. La gran diferencia entre las tasas de referencia mexicana y estodounidense, permite que dicho contexto opere a favor de los mexicanos. En una época de incremento inflacionario, el mantenimiento de la salud cambiaria es una de las prioridades y el Banco de México lo ha hecho de forma sumamente efectiva. Lo anterior, no quiere decir que tales condiciones vengan aparejadas a inversión y crecimiento.

Y así, a pesar de que las remesas no deben ser un punto de presunción ya que revelan una creciente falta de oportunidad laboral en el país, es cierto por igual que las mismas representan un factor para el fortalecimiento cambiario del peso mexicano. En abril de este 2022, las remesas destinadas a nuestro país, llegaron a un nivel récord de 4,720 millones de dólares, cifra que supera los flujos de salida por inversión de cartera.

La disrupción obligada para las inversiones que tendrían como destino China y Rusia, ha permitido una mayor diversificación de la inversión destinada a nuestro país sin que necesariamente esta llegue a niveles adecuados para detonar un crecimiento acelerado. La expectativa de un crecimiento en las exportaciones de materias primas es real y favorece a nuestro país ante las condiciones de aquellos que se encuentran dañados por los efectos de la pandemia o por las causas bélicas de todos conocidas. México tiene ahí una oportunidad significativa.

Pero lo más importante y destacable: la autonomía en la actuación del Banco de México ha sido palpable y atinada en estos tiempos de inestabilidad inflacionaria a nivel mundial. No podemos esperar en contraste que, estas condiciones permanezcan a lo largo del año. El peso ya ha llegado a su nivel de equilibrio contra el poder adquisitivo. Ese piso de los 19.45 pesos por dólar, será muy difícil que se supere. Pero, un posible incremento de la tasa de interés en los Estados Unidos, un rebrote de covid en territorio nacional o una prolongada guerra en Ucrania, son factores que presionarían para que el precio del dólar se incremente.

EL ECONOMISTA

Fecha: 08/06/2022 **Columnas Políticas**

Página: 40 **Auctoritas / Carlos Alberto Martínez**

Area cm2: 189

Costo: 152,861

1 / 1 Carlos Alberto Martínez

Auctoritas

Carlos Alberto Martínez
drcamartinez@hotmail.com

El sistema financiero: riesgos latentes

En las últimas semanas, la recuperación económica se ha comprometido de tal manera que hablamos de estancamiento camino a una recesión. A este hecho se suman atípicos niveles de inflación con ajustes monetarios severos en donde las tasas de interés estarían llegando a 9.5% en México y 6% en EU. Estos elementos se aponen a la necesidad de gobiernos, empresas y personas para obtener cantidades importantes de dinero para asegurar en lo posible, viabilidad económica en un contexto llena de incertidumbre, recesiva y con alta costa del dinero. En caso de no poder obtener dinero para asegurar flujos de efectivo habrá muchas empresas y familias quebrantadas y con gobiernos en crisis. Todos sabemos qué sucede cuando hay poco o nulo crecimiento, inflación y altas tasas de interés; sobreviene invariablemente un choque negativo en el sistema bancario trasladando el riesgo al resta de los eslabones del sistema financiero como las operaciones en balso, seguros y otros tantos. Siendo realistas debemos llamarles a las cosas como son por lo que las condiciones están dadas para entrar a un escenario de esta naturaleza. Todo dependerá del tiempo que dure la inflación alta y se retome el crecimiento. La economía de EU va camino a la recesión, China no crece y México está ya en estanflación sobreviviendo de remesas y comercio exterior.

Asistiremos entonces a un escenario que va a requerir una calibración perfecta entre tasas de interés y crecimiento, en un entorno de excesiva necesidad por dinero. El poder colocar abundantes cantidades de recursos depende de fuentes de financiamiento con mecanismos prudenciales de primer orden. Los recursos financieros tendrán que ser colocados de forma rápida, no obstante, no pueden entregarse bajo los parámetros regulatorios y de supervisión que dieron origen a la crisis financiera del 2008 con las hipotecas subprime, trágica episodio caracterizada por normas prudenciales laxas o inexistentes. Desafortunadamente, no estamos en condiciones para precisar si aquella actitud poco responsable en determinación de la tasa de interés y luego en el otorgamiento de crédito ya haya desaparecido y menos aún lo sabremos en un ambiente recesivo con inflación, sino hasta que el impacto en el sector financiero sea evidente. Los riesgos latentes se mantienen aunados a la búsqueda por acelerar el crecimiento en un entorno de recuperación notoriamente disparejo entre los países. Los ingredientes están dados para configurar posibles quebrantos bancarios, volatilidad en los mercados o bien, el surgimiento de riesgos sistémicos. Desconocemos si los sistemas financieros global y nacional están preparados para afrontar estos potenciales riesgos. En nuestro país, la Secretaría de Hacienda a cargo de **Rogelio Ramírez de la O** y la CNBV de **Jesús de la Fuente Rodríguez** deben de estar en alerta con monitoreo constante pues con el sólo balance del público del lado de lo fiscal y una operación a medias del sector financiero no será suficiente para prevenir estos riesgos ya latentes.

EL ECONOMISTA

Fecha: 08/06/2022 **Columnas Políticas**

Página: 40 **Alberto Aguirre, Signos vitales**

Area cm2: 239

Costo: 193,300

1 / 1 Alberto Aguirre

Signos vitales

Alberto Aguirre
alberto.aguirre@eleconomista.mx

La disputa por el TecNM

Juez y parte en la disputa por el control del subsistema público de institutos tecnológicos, el SNTE —a través de la sección 61— ha amenazado con un paro nacional en las 254 planteles, dispersados en las 32 entidades federativas, si la SEP designa un director general "ajeno".

Hace un mes, concluido el ciclo escolar, **Enrique Fernández Fassnacht** había renunciado a ese cargo y los afiliados a esa sección del sindicato magisterial, encabezada por **Carlos Arturo Méndez Chaparro**, celebraron como si hubiera sido su mérito. Y tal vez, porque la instrucción de un relevo en los TecNM salió de la oficina de la secretaria **Delfina Gómez Álvarez**.

Conflictuado con una veintena de directores de los planteles federalizados —el subsistema está compuesto por 121 escuelas descentralizadas y 133 dependientes de las oficinas centrales—, el SNTE había solicitado el cese de Fernández Fassnacht, quien había salido de su retiro —fue director general del Politécnico entre 2014 y 2017— para aceptar la invitación del subsecretario **Luciano Concheiro** para dirigir este subsistema, que concentra más de 30,000 docentes y 616,000 alumnos.

Ante la vacante, el subsecretario de educación superior abrió una auscultación que habría favorecido a **Hermenegildo Lagarda Leyva**, dirección de asuntos internacionales en esa dependencia. El SNTE habría respaldado a **Rocío Barrios**, colaboradora del titular de la Unidad de Administración y Finanzas de la SEP, **Óscar Flores Jiménez**.

¿Y la secretaria, Delfina Gómez Álvarez? La decisión final se tomó en Palacio Nacional y la dirección de los institutos tecnológicos de México será encomendado al exdiputado capitolino **Ramón Jiménez López**, quien reuniría las capacidades que la sección 61 demandó al Ejecutivo federal y a la titular de la SEP en una carta abierta, en vísperas de la designación, hace una semana.

"Deberá ser una persona responsable, capaz y preparada, con vasta experiencia en la educación tecnológica", condicionó el secretario general de esa sección sindical, "cuando se ha designado a personas ajenas al subsistema, el Tecnológico Nacional de México ha tenido graves retrocesos".

Jiménez López estudió en la ESIME-IPN e impartió clases de matemáticas aplicadas, en la Escuela Superior de Economía y en el Cinvestav. Además de su experiencia académica, tiene una larga trayectoria en la izquierda partidista; fue dirigente sindical, presidente nacional de la Alianza de Organizaciones Sociales y directivo del PPS y del PRD-DF.

Su desempeño legislativo —dos veces diputado en la CDMX y una vez diputado federal— y su paso por el gobierno capitalino, como director del sistema RTP, siempre lo mantuvo en el primer círculo lopezobradorista.

El SNTE no podrá boicotear la llegada de Jiménez López a los TecNM... a menos que cuestione la parte más polémica de su hoja de vida: desde hace 15 años encabeza el Comité Mexicano sobre el Kimilsunismo, dedicado al estudio de la doctrina implantada por **Kim Il-sung** en Corea del Norte a mediados del siglo XX.

Efectos secundarios

CARRO COMPLETO. La información sobre el domingo electoral fluyó en tiempo real en distintas plataformas. Nielsen IBOPE reportó que la transmisión especial de *ForoTV* alcanzó 2.2 veces más público que su competidor más cercano, mientras que *N+* logró un crecimiento de 60% en el número de usuarios del nuevo canal de streaming de noticias. Y *Nmas.com.mx* registró un importante pico de audiencia dominical, con un aumento de 138% en sesiones y 141% en usuarios únicos.

IMPERTINENCIAS. La lealtad y la discreción son dos requisitos *sine qua non* para los altos mandos de la administración pública. Pero el jefe de la Oficina del secretario de Hacienda, **Carlos Lerma**, desafió esas reglas y no resistió a la tentación de filtrar el plan de reestructuración de Altán Redes.

Fecha: 08/06/2022 **Columnas Políticas**

EL ECONOMISTA

Página: 40

Area cm2: 242

Costo: 195,727

1 / 1 Roy Campos

Números, Opinión y Política (NOP)

Roy Campos
Twitter:@RoyCampos

2022, triunfo de un hombre, partido de un hombre, gobierno de un hombre

El pasado domingo 5 de junio se vivieron en México comicios electorales en seis estados y aunque representaban juntos solo el 12% del padrón electoral, su interés se centraba en el avance de morena y el resultado de las alianzas, veamos algunas resultados.

1.- Morena gana cuatro estados y la alianza gana dos, estos resultados eran los presupuestados aunque había dos estados que generaban interés, Durango donde se pensaba más cerrada y Tamaulipas donde se pensaba más abierta, pero los ganadores fueron la alianza y morena respectivamente como se presentaron desde que inició la campaña.

2.- Morena pasará de 16 estados gobernados a 20, y si a estos le sumamos estados con San Luis Potosí y Morelos de partidos aliados, tendríamos a un presidente "cercano" a 22 estados. Este número no lo ha tenido ningún partido desde 1999 cuando el PRI iba de solido, lo cual no es el caso de Morena.

3.- El los estados que controlará el presidente, 20, se acumulo el 59% del padrón electoral y el 60% de las 300 distritos, es decir, se va haciendo de un control territorial importante rumbo a la elección de 2024.

4.- ¿Quiénes ganan y quiénes pierden? Como se ve, Morena y el presidente son ganadores, no hay duda de esto; gana también el INE que organizó, aguantó críticas, comunicó bien, hizo los PREP y los conteos rápidos en forma perfecta; ¿perdedores? El PRI, el PAN y la alianza, que ganan dos estados pero pierden poder. ¿Y Movimiento Ciudadano (MC)? Muestra debilidad, sus votos no hubieran servido para ganar ningún estado y no se coloca en segundo lugar en una solo de ellos; para pelear requiere candidaturas populares porque no posee estructuras.

5.- Varios: Hubo ensoya de urna electrónica con éxito en Aguascalientes, se realizó una consulta con la elección en Quintana Roo, también con éxito; dos candidatos con segunda oportunidad ganaron (Oaxaca y Durango); tres senadores con licencia serán ahora gobernadores (Oaxaca, Hidalgo y Tamaulipas); las dos mujeres ganadoras construyeron su carrera en el ámbito local como presidentes municipales (Aguascalientes y Quintana Roo), con ellas habrá nueve mujeres gobernando, hace dos años solo había dos. Las participaciones en general bajan.

Hacia adelante

a.- ¿Qué pasará con las alianzas? En mi opinión la alianza PAN-PRI-PRD donde hay el partido fuerte parece el PAN, seguirá hasta 2024, no sé si se logre en los dos estados de 2023 pero creo que es inevitable que se unan para la elección presidencial, solos son muy débiles y no presentan aún una candidatura que les dé fuerza, unidos crecen y pueden dar la batalla. En el caso de MC, no la veo aliándose en 2023 pero sí entrando en pláticas para 2024, donde exigirá para unirse poner al candidato, ya que tiene a quien parece con más poder de crecer, **Luis Donaldo Colosio Riojas**.

b.- ¿Morena llegará a ser un partido hegemónico o perderá fuerza sin López Obrador? Es difícil saberla, el referente histórico sería el maximato creado por Calles en los años 30´s cuando fundó un partido y puso presidentes a su antojo (hasta que Cárdenas lo desterró); en ese caso Calles creó instituciones y un sistema político que funcionó, su partido, con cambios de nombre, se volvió hegemónico sin depender de su presidente, fue un partido de estructuras que durante décadas no tuvo oposición, hasta ahora ese camino no lo hemos visto pero aún es pronto para saberlo, por lo pronto los triunfos de 2018-2022 son atribuidos en gran medida a la popularidad y la narrativa de **Andrés Manuel López Obrador**.

Fecha: 08/06/2022
Página: 2
Area cm2: 264
Costo: 37,527
1 / 2

Javier Solórzano Zinser

NO SE VE cómo el Presidente vaya a salir de la escena política, incluso en tiempos de campaña de su sucesor

JAVIER SOLÓRZANO ZINSER
solorzano52mx@yahoo.com.mx

QUEBRADERO

EL PRESIDENTE SIGUE SIENDO EL FACTOR

El domingo quedó claro que el Presidente sigue siendo el factor. No estuvo en las boletas, pero como si hubiera estado.

López Obrador mantiene un muy alto nivel de popularidad, a pesar de la desigual evaluación sobre su gobierno. Sus programas asistenciales han sido la clave, por lo menos por ahora, le han dado resultado, pero seguirán enfrentando el enigma si al final de su administración y a futuro pneden mantenerse.

Independientemente de cómo los gobernadores de Oaxaca e Hidalgo, y en algún sentido Quintana Roo, acruaron al hacerse materialmente a un lado, lo cierto es que el triunfo de Morena estuvo al final sustentado en buena medida en la imagen del Presidente.

Si bien el tabasqueño tiene un desgaste hasta cierto punto lógico, conserva una mny buena imagen entre la población y se mantiene con un alto y positivo perfil entre millones de personas. Está en el imaginario colectivo como una constante y en buena medida sobre él se concentran las conversaciones y la agenda-país.

Para quienes quieren ver a López Obrador a la baja se tendrá que reconocer que no hay elementos consistentes para ello. Con todas las contradicciones en que pueda haber entre su gobierno y él mismo sus seguidores continúan apoyándolo sin cuestionarse aspectos que están en los medios, entre intelectuales, académicos, opinólogos o comentocracia, clases medias y empresarios.

Buena parte de la población está viendo un país diferente, porque tiene a López Obrador como su referente, guía y porque sigue personificando la esperanza y la expectativa. No hay indicios por ahora de qne esta tendencia vaya a cambiar, se podrá insistir en el desgaste, pero el domingo tuvimos elementos para confirmar que el Presidente mantiene un alto nivel de aceptación en el imaginario colectivo y si nos atrevemos a lo que vimos en las elecciones lo hace valer.

Lo que no está claro es lo que pnede venir para su proyecto, como andan las cosas en el país, el presente no significa necesariamente construcción de futuros. Vamos pesando variables como la economía, seguridad, salud y educación.

De igual manera el partido del Presidente es un elemento fundamental no sólo para consolidar el proyecto de gobierno, sino también para crear una estructura fuerte y cohesionada rumbo al 2024. Morena todavía carece de esto. No tiene una estructura fuerte que le permita existir autónomamente y ganar más allá del Presidente.

Al interior del movimiento se debería tener una lectura crítica de lo que sucedió el domingo. Una revisión detallada de lo que pasó en algunos estados en que salieron ganadores muestra que el Presidente fue el eje y motivo del voto.

Una hipótesis se basa en que los programas sociales y asistenciales están dando resultado, a lo que se pndo sumar la campaña de si no votas por Morena quitarían las ayudas. El Presidente es la representación de estos programas, lo que confirma el porqué en las zonas más apartadas de todos los estados en donde hnbo elecciones acabaron votando por las y los candidatos del partido del Presidente.

No se ve cómo el Presidente vaya a salir de la escena política, incluso en tiempos de campaña de su sucesor. Muy probablemente termine por hacer campaña al lado del o la candidata de Morena, no sólo porqne esté en su naturaleza, sino también porque a la mejor para su proyecto va a terminar por ser necesario.

López Obrador seguirá marcando el rumbo. Su apuesta mayor está en mantener su popularidad, independientemente de la evaluación de su gobierno. Lo que no podrá evadir será lo que los cindadanos piensen sobre su sexenio y para ello tendrán las elecciones para calificarlo.

La o el candidato de Morena ya debería saber que López Obrador estará en la boleta sin estar.

RESQUICIOS.

La nueva caravana migrante que circula por las carreteras del

sur tiene una conformación diferente. Son en un buen número jóvenes con promedio de edad de 20 años venezolanos, nicaragüenses, mexicanos y de países sudamericanos.

La Razón

Fecha: 08/06/2022 **Columnas Políticas**

Página: 2 **Rozones /Redacción**

Area cm2: 295

Costo: 41,934

1 / 2 Redacción

Rozones

Y que aparece el "¡presidenta, presidenta!"

Aunque desde Palacio se buscará poner algo así como lineamientos a las "corcholatas" para que las cumplan a la hora de promoverse de cara al 2024, es un hecho que habrá espacios a los que esos intentos de control no llegarán. Prueba de ello ocurrió ayer en un foro académico que se realizó en la Sala Nezahualcóyotl, pues con todo y que era académico, a la hora en la que fue presentada **Claudia Sheinbaum** de entre el público surgió el grito: "¡presidenta, presidenta!", del que fueron testigos, entre otros, el rector de la UNAM, **Enrique Graue,** y la secretaria Ejecutiva del Consejo Latinoamericano de Ciencias Sociales, **Karina Batthyány.** Por cierto que la Jefa de Gobierno sonrió ante la expresión inesperada y luego arrancó su participación.

PRI: empieza el río a sonar

Mientras el dirigente nacional del PRI, **Alejandro Moreno Cárdenas**, insiste en ver como un triunfo las últimas elecciones e incluso trata de sustentar en entrevistas la idea de que para el 2024 "hay tiro", hay quienes, dentro de su partido, ya comienzan a exigir cuentas y un golpe de timón tras los resultados de su gestión. Es el caso del excandidato presidencial **Roberto Madrazo,** quien abiertamente señaló que la dirigencia debe ser renovada, tras dar cuenta de un dato duro, bastante duro: "Desde que *Alito* Moreno llegó a la dirigencia del PRI, el PRI perdió tres cuartas partes de los estados que gobernaba", refirió. De 2018 a 2022 el tricolor pasó de gobernar 12 estados a sólo tres. Los estados que el PRI ha perdido ante Morena, nos recuerdan, son Tabasco, Colima, Tlaxcala, Zacatecas, Sinaloa, Campeche, Sonora, Guerrero, Oaxaca e Hidalgo.

Que se cayó por dos brincos

Resulta que el responsable de que un puente colgante se desplomara en Cuernavaca, en pleno día de la inauguración de la remodelación del llamado Paseo Turístico Ribereño, fue un tipo que dio dos brinquitos a la hora en que varios funcionarios cruzaban. Al menos ése fue el argumento que dio el presidente municipal, **Julio Urióstegui,** quien, por cierto, fue uno de los que azotó en la parte baja de la pequeña barranca. "Imprudencia de quien empezó a saltar, no resistió el peso y nos caímos cerca de 20 personas", refirió. Sus dichos no gustaron mucho, pues se anticipan a obviar los resultados que arrojen los peritajes que se pudieran hacer, y la búsqueda de responsables, si los hubiera, en torno al cumplimiento de un contrato pagado del erario.

Fecha: 08/06/2022 **Columnas Políticas**

Página: 2 **Rozones /Redacción**

La Razón

Area cm2: 295

Costo: 41,934

2 / 2 Redacción

Por la pospuesta inversión

Nos cuentan que una de las encomiendas más importantes que lleva el canciller **Marcelo Ebrard** a la novena reunión de la Cumbre de las Américas es la de convencer a la administración Biden de invertir cuatro mil millones de dólares en Centroamérica, como una medida para generar empleos que arraiguen a los ciudadanos y éstos no tengan necesidad de migrar. La resistencia del gobierno de Estados Unidos tiene un trasfondo político: esa promesa la hizo el expresidente **Donald Trump.** Sería un *hit* que los presidentes **Andrés Manuel López Obrador** y **Joe Biden** hicieran juntos en julio el anuncio formal. No la tiene fácil el encargado de la diplomacia mexicana, aunque tampoco pudiera ser algo imposible, sobre todo porque ayer la vicepresidenta **Kamala Harris** anunció una inversión de fondos privados por mil 900 millones de dólares. Pendientes.

Y en Morena también a cuentas

Y hablando de rendición de cuentas tras las elecciones del domingo pasado, en las filas de Morena, nos dicen, no habrán de "cantar mal las rancheras". Y es que por lo pronto en Durango, entidad en la que la candidata guinda **Marina Vitela** perdió ante **Esteban Villegas,** de PRI-PAN-PRD, ya aparecieron las voces de los que no fueron favorecidos por la dirigencia nacional para pelear por la gubernatura, para recordar que ahí las cosas se hicieron mal desde el principio. Es el senador guinda **José Ramón Enríquez** el que está poniendo en tela de juicio algo que muchos quisieran dar por hecho: que la marca Morena gana elecciones solita, es decir, sin trabajo y cohesión entre las filas partidistas y dejando que se impongan decisiones cupulares. A ver qué dice **Mario Delgado.** Uf.

Invasión impune en la CDMX

Terrible, nos comentan, el caso de una pareja de personas de la tercera edad que exige justicia por el caso de un inmueble que habitaban en la Avenida Central 242 de la colonia Prohogar en esta capital, del que fueron echados mediante violencia y amenazas de muerte en abril de 2016. Según la denuncia, **Gabriel Mayorga** es "coordinador" de una presunta organización social que invadió el lugar, y estaría ligada con **René Bejarano** y el partido Morena. **Arturo Fernández,** el denunciante de 85 años de edad, señaló ayer que la Fiscalía General de Justicia de la Ciudad de México no actúa porque Mayorga presume tener la protección de los funcionarios de esa dependencia. Desde que fueron echados de su domicilio, el hombre y su esposa, **Lourdes Hernández,** han tenido que vivir en un asilo. Por eso reclaman que se les haga justicia.

La Razón

Fecha: 08/06/2022

Página: 6

Area cm2: 196

Costo: 27,861

1 / 1

Columnas Políticas

Rafael Rojas, "Viñetas Latinoamericanas"

Rafael Rojas

VIÑETAS LATINOAMERICANAS

LAS DOS CUMBRES

POR RAFAEL ROJAS

En todas las cumbres de foros regionales de los últimos años, varios presidentes se han ausentado. Lo mismo en las iberoamericanas, que en las de la CELAC, que en las de las Américas, raras veces se logra una presencia total de mandatarios del hemisferio. Esa subrepresentación está relacionada con la crisis del regionalismo y los marcos de integración que se vive desde la década pasada.

El tema de las ausencias, en la novena Cumbre de las Américas de Los Ángeles, acapara los titulares y los tres gobiernos excluidos, el cubano, el venezolano y el nicaragüense, se apresuran a dictaminar el fracaso del foro. No sólo eso, los tres interpretan la ausencia de presidentes como Andrés Manuel López Obrador, Luis Arce, Xiomara Castro y Alejandro Giammattei como gestos de solidaridad. Una solidaridad a la que atribuyen la suscripción de la naturaleza no democrática de sus propios regímenes.

Nada más lejos de la realidad: cada uno de esos presidentes no acude a Los Ángeles por razones diferentes. López Obrador lo hace porque su presión para que fueran invitados los tres gobiernos no dio resultado. Dicho de otro modo, no viaja porque dio su palabra, no porque comparta los sistemas políticos establecidos en esos países. Tampoco los comparten Arce y Castro, a pesar de que el primero forma parte de la Alianza Bolivariana. Giammattei no va en señal de protesta a las acusaciones de corrupción que le han lanzado desde Estados Unidos, aunque argumenta "temas exclusivamente de agenda".

De los ocho presidentes ausentes en la cumbre, además del uruguayo Luis Lacalle Pou, que no va por estar contagiado de Covid-19, cinco enviarán representaciones de alto nivel. De manera que la gran mayoría de gobiernos latinoamericanos y caribeños estará presente en Los Ángeles. Esa gran mayoría, que apuesta por la preservación y profundización de los foros interamericanos y que es signataria de la Carta Democrática, deliberará sobre los grandes problemas de la región.

Detrás de los grandes reflectores de la cumbre mediática de las exclusiones y las denuncias, sesionará la cumbre de las negociaciones y los acuerdos en materia de migración, medio ambiente, igualdad de género, transición energética, tráfico de armas, autosuficiencia alimentaria y combate a la pobreza, la corrupción y el narcotráfico. Es cierto que en América Latina y el Caribe hay consenso en contra del embargo a Cuba y de la exclusión de Venezuela y Nicaragua de la cumbre, pero no es menos cierto que también predominan la conciencia y la voluntad de enfrentar esos problemas acuciantes en diálogo con Estados Unidos y Canadá.

Son minoría los gobiernos que no comparten la perspectiva interamericana, que México defiende en su versión más profunda. Y esa minoría coincide, a su vez, con el reducido número de estados que niega de la diferencia entre democracia y autoritarismo y que no está dispuesto a considerar prioritaria la defensa de los derechos humanos y las libertades públicas.

Fecha: 08/06/2022 **Columnas Políticas**

La Razón

Página: 7 **Francisco Cárdenas Cruz "Pulso Político"**

Area cm2: 210

Costo: 29,851

1 / 1 Francisco Cárdenas Cruz

PULSO POLÍTICO

AUSENCIA DE AMLO NO AFECTARÁ RELACIÓN: EBRARD

POR FRANCISCO CÁRDENAS CRUZ

En medio de críticas de representantes y senadores demócratas y republicanos de Estados Unidos por el desaire del Presidente Andrés Manuel López Obrador a su homólogo de ese país, Joe Biden, por no asistir a la Cumbre de las Américas en Los Ángeles, el canciller Marcelo Ebrard, que estará en su representación, declaró que eso no afectará ni motivará un cambio en la relación que hoy se tiene con ese país y que es "muy buena y extensa".

Sin embargo, Marta Bárcena y Arturo Sarukán, exembajadores de México en ese país, coincidieron en calificar de errónea esa decisión del Ejecutivo Federal al señalar que desaprovechó la ocasión de participar en ese evento en la sede de la cindad californiana que cuenta con la mayor población mexicana que desde muchos años lograron llegar a la Unión Americana y viven en ella. Habría que recordar que sus remesas millonarias en dólares, han sido apoyo del actual gobierno.

DE ESTO Y DE AQUELLO...

Contra la reiterada frase presidencial mañanera de que en la economía del país "vamos bien", el secretario de Hacienda, Rogelio Ramírez de la O, declaró en la reunión de consejeros regionales de BBVA que no, que "no está en una situación ideal" y le está costando trabajo alcanzar la recuperación tras la magnitud de la epidemia, por lo qne "se necesitará más espacio", o sea el que le resta al sexenio.

Así andan las cosas porque al dar a conocer la perspectiva de crecimiento económico de México para este año, el Banco Mundial redujo la proyección del PIB de 2.1 por ciento a 1.7, a causa de la imparable inflación y la desaceleración del crecimiento en Estados Unidos. Lo peor es que para el año próximo, estima un mínimo crecimiento para la economía del país de 1.9 por ciento.

Que la Cofepris estaba convertida en nido de corrupción de funcionarios, 32 de los cuales fueron removidos, dio cuenta en la mañanera de ayer su actual titular, Alejandro Svarch Pérez, al detallar los "sótanos" desde los que se cometieron infinidad de ilícitos, de cuyo ejemplo prso la creación de monopolios farmecéuticos, que de esa manera aseguraban ganancias multimillonarias y asegurar que aquella "ya no existe".

Como si algo le faltaba al PRI: su excandidato a gobernador de Puebla, Javier López Zavala, quien figurara en el gabinete del exmandatario Mario Marín, el apodado "gober precioso", resultó ser, de acuerdo a la Fiscalía de ese estado, el autor intelectual del asesinato de su exesposa, la abogada y activista Cecilia Monzón, en el que participaron otras personas.

Avanza desde chiapas la mayor caravana de migrantes esperanzada en llegar a territorio de EU, en donde le impedirán cruzar la frontera.

Fecha: 08/06/2022 **Columnas Políticas**

Página: 10 **Horacio Vives Segl**

La Razón

Area cm2: 222

Costo: 31,557

1 / 1 Horacio Vives Segl

ENTRE COLEGAS

OTRA BUENA SEMANA PARA EL INE: LA CONTROVERSIA CONSTITUCIONAL Y LAS ELECCIONES 2022

POR HORACIO VIVES SEGL

Dos acontecimientos trascendentes para México en materia electoral ocurrieron en los últimos días: la resolución, por parte de la Suprema Corte, a la controversia constitucional promovida por el INE en contra del Presidente de la República y la Cámara de Diputados por el indebido recorte de su presupuesto de 2022, y las elecciones del 5 de junio, en las que, entre otros cargos, estuvieron principalmente en juego seis gubernaturas.

La sentencia recaída a la controversia constitucional 209/2021 es de la mayor trascendencia para el alicaído Estado de derecho en México. Como se sabe, ante la negativa por parte de la Cámara de Diputados —o en su defecto la Secretaría de Hacienda— para otorgar los recursos mínimos necesarios para celebrar adecuadamente la consulta sobre revocación de mandato, el INE adoptó en su momento sendos acuerdos que, una vez impugnados y resueltos, otorgaron certeza jurídica sobre la ruta que se debía seguir para realizar dicho proceso.

El fallo de la Corte confirma lo que el sentido común indicaba desde el principio de este desencuentro entre el INE y el lopezobradorismo: que aquél tenía la razón desde el principio. Gracias a esta sentencia queda claro, entre otras valiosísimas cosas, que: (1) la decisión de la Cámara de Diputados de recortar el presupuesto del INE no estuvo debidamente fundada y motivada —o sea, entiéndase que estuvo sustentada en un capricho político—; (2) que, a pesar de haber concluido ya el proceso de la revocación de mandato, esto no es óbice para reconvenir el que la Cámara de Diputados hubiera decidido negar al INE los recursos originalmente solicitados; y (3) que esa decisión de la Cámara puso en riesgo la autonomía presupuestal de un organismo constitucional autónomo y —más grave aún— los derechos político-electorales de la ciudadanía.

Por lo que respecta a la elección de gubernaturas, hay todo tipo de lecturas y narrativas. No deja de ser peculiar que todos los presidentes de los partidos hayan salido a festejar los resultados del domingo. Lo que es un hecho es que no hay ganadores absolutos. Todo parte del diagnóstico desde el cual los competidores enfrentaron el proceso electoral: los partidos lopezobradoristas estaban convencidos de que debían ganar las seis gubernaturas, mientras para el bloque opositor (PAN-PRI-PRD) lo relevante era apuntalar un dique de contención al avance del oficialismo en el ámbito local, y para Movimiento Ciudadano, apostar por un crecimiento al margen de las dos coaliciones.

En todo caso, a cuatro años del inicio del sexenio, el descalabro para el PRI es contundente: de las 14 gubernaturas que tenía... ya sólo le quedan dos (Coahuila y el Estado de México), en las cuales no ha habido alternancia en más de 90 años: siempre han tenido gobernadores del PRI. Esas *rara avis*, a cómo va la tendencia, pudieran extinguirse tan pronto como el año siguiente. Cosa más peculiar todavía si se considera que ese partido obtuvo un nada despreciable 18% de la votación a nivel nacional en las últimas elecciones federales.

Lo que es un hecho, sin lugar a interpretaciones, es que, sumando la exitosa organización de las elecciones del domingo a la victoria judicial antes comentada, fue una muy buena semana para el INE, que sigue sumando resultados, credibilidad y prestigio como lo que es: la institución civil del Estado mexicano más apreciada por la ciudadanía.

hvives@itam.mx
Twitter: @HVivesSegl

Fecha: 08/06/2022
Página: 13
Area cm2: 437
Costo: 62,119
1 / 2

La Razón

Columnas Políticas

Bajo Sospecha / Bibiana Belsasso

Bibiana Belsasso

BAJO SOSPECHA

VAPEADORES, NEGOCIO MILLONARIO PARA CRIMEN ORGANIZADO

POR BIBIANA BELSASSO

El Presidente Andrés Manuel López Obrador firmó un decreto oficial por el cual quedará prohibida la circulación y comercialización de vapeadores o cigarros electrónicos.

Esto incluye la circulación y comercialización en el interior de la República, cualquiera que sea su procedencia, de los Sistemas Electrónicos de Administración de Nicotina, Sistemas Similares sin Nicotina, Sistemas Alternativos de Consumo de Nicotina, cigarrillos electrónicos y dispositivos vaporizadores con usos similares, así como las soluciones y mezclas utilizadas en dichos sistemas.

A quien incumpla con lo señalado en el artículo primero se le aplicarán las sanciones que señalen las disposiciones jurídicas aplicables.

Por supuesto que es una realidad que los vapeadores son muy dañinos para la salud, contengan o no nicotina, lo que hacen es que cada vez que se utilizan llega vapor a los pulmones. Sabemos, según investigaciones de expertos, que es mucho más dañino el uso de vapeadores que el del cigarro normal, y que los pulmones con este vapor pueden colapsarse.

También es cierto que estos artefactos han funcionado para personas que quieren dejar de fumar.

Existen cerca de un millón de usuarios activos de vapeadores en México, según el reporte de la Comisión Nacional contra las Adicciones (Conadic), y se estima que este mercado deja ganancias entre 3 mil y 5 mil millones de pesos en equipos y aditamentos.

Lo que hemos dicho en este espacio es que estos artefactos sí afectan la salud, pero hay que regularlos, que tengan buena calidad, la prohibición sólo hará que este mercado llegue al crimen organizado y ellos los distribuyen, sin regulación, sin control de calidad y podría ser la puerta de entrada de otras drogas que ellos mismos distribuyen.

Recordemos la ley seca en Estados Unidos, en 1920, que duró poco más de una década. ¿La gente dejó de tomar? Por supuesto que no, pero se conseguía el alcohol de forma ilegal.

En 1917, el Congreso de ese país aprobó la Enmienda XVIII, que prohibía la venta, importación, exportación, fabricación y el transporte de bebidas alcohólicas en todo el territorio estadounidense. Dos años después, la enmienda fue ratificada por 36 de los 48 estados de la Unión, siendo susceptible de imponerse como ley federal.

La ley seca no prohibía ciertamente el consumo de alcohol, de hecho, se siguió importando vino de Jerez para uso medicinal y religioso, pero lo hacía muy difícil para las masas, porque prohibía la manufactura, venta y transporte de bebidas alcohólicas, ya fuera para importarlo o exportarlo.

Algunos sectores entendieron esta ley como una injerencia del Estado en su vida privada, así como una coacción de la propia libertad individual.

Esto provocó que el negocio quedara en manos de las mafias en los llamados "años de la prohibición". La ley seca duró más de una década.

La Cosa Nostra ganó notoriedad en Estados Unidos, al ganar territorios y volverse una fuerza del crimen organizado en Chicago y Nueva York.

Alphonse Capone, conocido como Al Capone, tuvo su marco de acción en Chicago, y generó un imperio criminal del que sacaba anualmente alrededor de 60 millones de dólares. Además, no sólo tenía poder económico, sino que tenía poder de acción gracias a las amplísimas redes clientelares.

Y no fue el único que quiso aprovechar la ley seca para convertirla en beneficios económicos, por lo que la confrontación entre gánsteres fue muy intensa y repetida durante los años de la prohibición.

Los diferentes grupos criminales acordaron repartirse las zonas de influencia, de manera que cada banda tenía el control de un determinado territorio y de la actividad delictiva.

Estas actividades criminales crecieron, surgieron bandas dedicadas al contrabando de alcohol, cuya competitividad a menudo acababa en ríos de sangre. Aprovechando la demanda en medio de la prohibición, los criminales se multiplicaron.

Para los bebedores era fácil buscar su producto a través del contrabando o, directamente, la fabricación casera o industrial en lugares clandestinos.

Aparecieron así estrategias para disimular la fabricación y el consumo de alcohol. Se difundieron, por ejemplo, las botellas de bolsillo.

En el caso del *whisky* destilado ilegalmente, al que se le llamó *moonshine*, por la clara referencia a su elaboración a escondidas "a la luz de la luna", era tóxico y de mala calidad, e incluso llegó a causar numerosas muertes.

Pues lo mismo va a pasar con los cigarros electrónicos. Quienes los usan verán la forma de conseguirlos. No es nada difícil, todas las drogas ilegales se consiguen con tan sólo mandar un mensaje por Instagram o WhatsApp y llegan a la puerta de tu casa.

El problema será la calidad: nadie los supervisará. Vayamos a lo más básico: aquellos cigarros electrónicos que son recargables, sin control de las baterías, éstas pueden explotar, no se sabrá qué químicos contienen y no hay forma de saberlo.

Podría implicar que el producto comprado de forma ilegal no cuente con los estándares de calidad necesarios o que, incluso, se experimente usarlo para el consumo de otras drogas, como con la mezcla de tetrahidrocanabinol (THC), principal activo de la cannabis, y vitamina E, que en Estados Unidos provocó varias muertes en 2019.

Por lo menos si se hace una regulación, se debe de incluir en el empaque los ingredientes que contienen, los dispositivos que necesiten baterías se requiere la certificación de que son de buena calidad. Y se puede poner también en el empaque la advertencia de los riesgos que estos cigarros representan.

Pero cada ciudadano debe de poder tener la libertad de decidir si quiere o no utilizarlos, teniendo la información de lo que estos cigarros hacen a la salud.

Hoy, los únicos beneficiados con este decreto son el crimen organizado, al que le acaba de caer en sus manos un negocio millonario.

La Razón

Fecha: 08/06/2022 **Columnas Políticas**

Página: 13 **Bajo Sospecha / Bibiana Belsasso**

Area cm2: 437

Costo: 62,119

2 / 2 Bibiana Belsasso

ARTÍCULOS PROHIBIDOS

Foto: Especial

LA COFEPRIS endureció en los últimos meses los operativos contra cigarros electrónicos. En la foto, decomiso a principios de mayo, en Michoacán.

Fecha: 08/06/2022 **Columnas Políticas**

La Razón

Página: 12

Area cm2: 190

Costo: 27,008

1 / 1 Salvador Guerrero Chiprés

CIVITAS

DESDE CDMX VS. PEDOFILIA GLOBAL

POR SALVADOR GUERRERO CHIPRÉS

Durante décadas, proveedores y consumidores organizados de los países cercanos a las naciones hegemónicas, consuetudinarias consumidoras ellas mismas de pornografía y sexo presencial infantil, han realizado operaciones ilícitas en países como México.

La impunidad los cobijó como sucede con una minoría integrante de sectores de una poderosa élite que lo mismo consume drogas de diseño, participa de la trata de personas, está cercana al comercio de armas y no es ajena a formas de evasión del Estado de derecho.

La detención del presunto líder de una banda de pedofilia y pornografía infantil que operaba desde hace varios años en los Países Bajos, de donde había huido a la Ciudad de México, es, en ese contexto, una muy buena noticia.

Intrincadas redes delictivas se hallan detrás de los 400 mil reportes que cada año se generan en México de pornografía infantil.

Los casos reportados tienen su origen, significativamente, en países europeos –como lo revela la operación Craven en España u otra en Colonia, Alemania, de las más grandes de los últimos años– y el desmantelamiento de las bandas puede llegarse a asociar más con las peticiones de colaboración exterior que con el impulso local en puertos, ciudades fronterizas o centros de abasto delictivo.

La Fiscal General de Justicia de la capital nacional, Ernestina Godoy, informó de la captura de Nelson "N", un holandés sospechoso de liderar una red internacional de pornografía infantil creada en 1982 y con ello ha contribuido a visibilizar y desmantelar aquellos procesos de impunidad que han acumulado décadas de naturalización.

El detonante fue la denuncia de la organización internacional Operation Underground Railroad (OUR), con sede en Estados Unidos, dedicada al rescate de víctimas de trata de personas con fines de explotación sexual, en especial niñas, niños y adolescentes.

De acuerdo con la información del Consejo Ciudadano para la Seguridad y Justicia de la Ciudad de México, basada en reportes a la Línea y Chat Nacional contra la Trata de Personas (800 5533 000) –que opera 24/7, gratis y confidencial– cerca del 40 por ciento de los casos de todo el país, que cumplen con las características de este delito, está relacionado con aquel grupo poblacional.

La información, que forma parte de más de un millón de atenciones brindadas a personas de todo el país y el extranjero entre diciembre de 2018 y a la fecha, es compartida con una red de organismos e instituciones como Save the Children, A21 o la Guardia Nacional para prevenir y erradicar la trata y la pornografía infantil.

Políticas sociales impulsadas en la CDMX por la Jefa de Gobierno, Claudia Sheinbaum, para la defensa de la niñez, cooperación interna y global, así como la operación de inteligencia desde la PDI, dirigida por Francisco Almazán Barocio, han probado ser factores centrales que acompañan las estrategias de seguridad y justicia.

La separación del mundo virtual de un pedófilo supone la protección a 50 niñas, niños y adolescentes. Estemos atentos a los perpetradores nacionales.

Fecha: 08/06/2022 **Columnas Políticas**

La Razón

Página: 11

Area cm2: 188

Costo: 26,724

1 / 1 Jorge Camacho Peñaloza

ELUCIDACIONES

MORENA NO ES INVENCIBLE II

POR JORGE CAMACHO PEÑALOZA

El pasado 22 de mayo escribí en este mismo espacio y puntualice que Morena no es invencible, hoy lo puedo ratificar. Aquella ocasión escribí: "En Durango los ciudadanos son quienes le están dando un fuerte impulso al sistema democrático que considera al pueblo como el titular de la soberanía..."

Hoy ratifico eso y confirmo que Morena no es invencible:

- Los candidatos se exceden en la explotación de la imagen del Presidente durante sus campañas políticas, centran el diálogo de manera particular en lo que se dice desde Palacio y lo que creen que puede ser un mensaje generalizado.
- La decisión de sus candidatos es visceral y no está centrada en estudios serios, cualitativos, cuantitativos y semióticos.
- La marca Morena tiene un peso específico soportada únicamente en los programas sociales, el porcentaje de beneficiarios está directamente ligado al porcentaje de las preferencias que se convierten en voto duro.
- Morena y sus candidatos llegan a las contiendas a polarizar. Dividen a la sociedad entre buenos y malos.

La oposición debe tener claridad para poder ganar.

- Elegir a sus candidatas o candidatos debe ser prioridad y no puede dejarse a los últimos meses de la contienda, se debe elegir con mucho tiempo de antelación, por lo menos 18 meses antes de la elección.
- Las coaliciones o alianzas deben construirse desde las verdades, con acuerdos definidos y claros.
- Sin importar la procedencia del candidato o la candidata, es importante que cada partido lo arrope como propio y lo lleve en verdad con lo profundo de su militancia.
- Los partidos no alcanzan, es importante que se trabaje con la ciudadanía, los ciudadanos en todos los niveles deben estar en sintonía por la posibilidad de mejores condiciones.
- Es fundamental que la sociedad tenga claro que nadie les puede quitar los programas sociales, nadie los puede amedrentar.

En Durango se confirma.

- El PRI sí tiene militancia y votación.
- El PAN sí tiene voto duro.
- El PRD aporta de manera significativa.
- La sociedad da la nota saliendo a las urnas.
- Los programas sociales no ganan elecciones, el 25% de la población en Durango recibe programas sociales, eso no quiere decir que la fórmula de los programas sociales vaya directamente ligada a la votación.

El modelo de Esteban Villegas puede replicarse y tener éxito si se lleva al pie de la letra.

Fecha: 08/06/2022 **Columnas Políticas**

La Razón

Página: 22

Area cm2: 208

Costo: 29,567

1 / 1 Valeria López Vela

ACORDES INTERNACIONALES

SUICIDIO MÉDICAMENTE ASISTIDO EN COLOMBIA

POR VALERIA LÓPEZ VELA

En una decisión histórica para América Latina, el jueves pasado, la Corte Constitucional de Colombia decidió legalizar el suicidio médicamente asistido.

El camino jurídico para llegar a este punto fue largo. Comenzó, en 1997, mediante la Sentencia C-239 que legalizó la eutanasia sobre las siguientes bases: "el Estado no puede oponerse a la decisión del individno que no desea seguir viviendo y que solicita le ayuden a morir, cuando sufre una enfermedad terminal que le produce dolores insoportables, incompatibles con su idea de dignidad". Así, en Colombia eran legales el acceso a cuidados paliativos, la adecuación del esfuerzo terapéutico y la muerte médicamente asistida a través de la eutanasia.

En esta ocasión, tras una demanda de litigio estratégico en Derechos Humanos promovida por los abogados Camila Jaramillo y Lucas Correa, del Laboratorio de DescLab, quienes se propusieron despenalizar el homicidio por piedad, entendido como: "El que matare a otro por piedad, para poner fin a intensos sufrimientos provenientes de lesión corporal o enfermedad grave o incurable, incurrirá en prisión de seis meses a tres años", para dar paso al concepto de "suicidio médicamente asistido" entendido como la posibilidad de que una persona pueda acceder a la ayuda médica para poner ella misma fin a su vida, siempre y cuando se cumplan tres requisitos:

1. La persona ha manifestado el consentimiento libre, informado e inequívoco.

2. La persona experimenta intenso dolor y sufrimiento incompatible con su idea de dignidad.

3. Tiene una lesión corporal o enfermedad grave e incurable.

Más allá de las posiciones religiosas personales, la pregunta de fondo que se hizo la Corte fue si la Constitución debe entender la vida como un derecho o como una obligación. La respuesta fue como un derecho que garantice la idea personal de dignidad, así como la autonomía en el ejercicio de ésta. Esto, dicho en español simple, quiere decir que cada persona comprende y vive –individualmente– los estragos que la vejez y las enfermedades conllevan.

Los argumentos en los que se basa la sentencia son los siguientes:

· La discusión sobre el delito de homicidio por piedad, entre otras cosas, aclaró que la vida no es simplemente algo sagrado y no hay una obligación de vivir.

· Esto quiere decir que el derecho a la vida no se constriñe a la existencia biológica, sino a vivir en las condiciones que cada persona considere dignas.

· En ese sentido, la Corte estableció que sólo el titular del derecho a la vida puede decidir hasta cuándo ella es deseable y compatible con su idea de dignidad.

La Constitución, hasta ahora, había identificado morbilidad con mortandad, es decir, que las enfermedades terminales que padecieran los ciudadanos sólo terminarían cuando llegara la muerte natural: a pesar de la voluntad de los pacientes, a pesar de los sufrimientos, a pesar de las crueldades. Esto, en Colombia, no ocurrirá más. ¡Enhorabuena!

vlopezvela@gmail.com

Fecha: 08/06/2022 **Columnas Políticas**

Página: 12 **Gustavo Rentería, Alcaldes y Gobernadores**

Area cm2: 205

Costo: 29,345

1 / 1 Gustavo Rentería

Nemer vs. Duarte

Los seis estados que tuvieron elecciones el pasado domingo, representan 12.6% de los electores a nivel nacional. Pero el año que entra los mexiquenses iremos a las urnas para escoger al sucesor de **Alfredo del Mazo**; y estamos invitados a la fiesta democrática alrededor de 14% de los votantes nacionales (casi 13 millones de paisanos). De ese tamaño es nuestro **Edomex.**

Está dividido en 125 municipios y colinda con **Querétaro, Hidalgo, Tlaxcala, Puebla, Morelos, Guerrero, Michoacán y la Ciudad de México**. Según el Inegi aquí vivimos más de 17 millones de personas. Con seguridad somos muchos más, pero lo que está clarísimo, es que es la entidad más poblada del país, la que está en la víspera de una votación histórica.

Nuestra economía contribuye un 10% al PIB, aunque esta cifra siempre enoja a mis paisanos, porque los domicilios fiscales de los corporativos están en Santa Fe o Polanco, pero las fábricas en el Estado de México.

Los problemas, obviamente, son enormes. El reto para el próximo primer mandatario es de dimensiones estratosféricas y no permite improvisados en la boleta de 2023.

Después de los resultados del domingo, ¿habrá alianza opositora? ¿**Acción Nacional** competirá solo? ¿**Movimiento Ciudadano** seguirá en su rnta de ir por la libre?

El secretario general de Gobierno, **Ernesto Nemer**, todo indica será el abanderado aliancista o por lo menos el del **PRI**. Y las señales que se mandan desde Palacio Nacional son claras: **Horacio Duarte**, el titular de la Agencia Nacional de Aduanas será el candidato de **Morena.**

Con estos personajes se antoja un debate sólido de ideas, de tecnicismos y esgrima mental; de contraposiciones documentadas y de conocimiento basto de la geografía. Se pondrá buena la contienda.

Con Valor y Con Verdad

1.- Hablar de 4-2 es una expresión fácil de pronunciar. Pero no es lo mismo **Aguascalientes** que **Tamaulipas**. O **Durango** que **Quintana Roo**. No son comparables ni en tamaño, ni en lo que aportan en dinero a la Federación, ni lo que representan para la elección federa de 2024.

2.- El **PRI** perderá su registro en **Quintana Roo**. ¿De verdad solo encontraron a la hija de **Hendricks**? ¡Qué pésimo papel hizo la junior! Pero eso sí, el negociazo con las prerrogativas.

3.- En 2021, **Morena** ganó 13 de 15 y, ¿siguen diciendo que hay tiro? No, así no podrán competir en 2024.

4.- El **PRD** perderá su registro local en cuatro estados más.

5.- Los priistas y panistas están deprimidos y enojados. ¿Dejarán que sigan al frente de sus partidos **Marko Cortés** y ***Alito***?

6.- En **Hidalgo** se acaban más de 90 años del PRI con 60% de votos para Morena. La cereza en el pastel es que **Fayad** será invitado a la 4T. Ganó **Humberto Moreira.**

7.- En menos de cinco años Morena pasó de cero gubernaturas a 22; los de enfrente han perdido 16 de 20 gubernaturas en 13 meses.

8.- Si **MC** se hubiera unido a **Va Por México** el resultado de las elecciones hubiera quedado igual. Morena gobernará 12 millones de mexicanos más.

9.- ¿Super delegadas **Nora Ruvalcaba y Marina Vitela**?

10.- Antier celebró **Alfonso Durazo** el triunfo de la 4T en Sonora. Ya pasó un año.

Fecha: 08/06/2022 **Columnas Políticas**

Página: 10

Area cm2: 229

Costo: 32,781

1 / 1 Pancho Graude

6 de 6

Al Presidente, el ejercicio de la **narrativa exhaustiva** le ha rendido frutos extraordinarios, ya sea como activista político, dirigente del PRD, como jefe de Gobierno del DF, como el eterno candidato y ahora como presidente de la República.

Es incansable a la hora de repetir una historia -verdadera o falsa- una y otra vez. *La Mañanera* es su vehículo preferido y de una altísima rentabilidad.

El año pasado se dieron los primeros indicios de **"cansancio"** del recurso narrativo y los distractores ya no pasaron desapercibidos para una parte muy importante de la opinión pública que aprendió a separar la paja del heno. A la par de esto, vinieron los resultados en las elecciones y las consultas que no dieron el fruto esperado. No al menos como al *Jefe Máximo* le gustan.

Este año las cosas no han mejorado y se ha pasado del cansancio al agotamiento. La consulta para la reforma eléctrica dio muy pobres resultados con un efecto claramente adverso: **el abstencionismo activo**.

Los electores en México han aprendido la lección: tomar los beneficios de los programas sociales en curso y después votar por quién les dé la gana o sencillamente ejercer su derecho de abstención activa y mandarle un claro recado tanto al régimen y sus rémoras, como a la Alianza por México. **¡Al carajo con sus partidos!**

En la elección de este domingo, don Mario Delgado salió a las 18:00 horas para anunciar que habían ganado 6 de 6. ¡Ni una menos! No ganaron siete elecciones de milagro.

El dato más relevante de cara a las próximas elecciones de 2023 y 2024 fue la participación. Esta fue **particularmente baja** en los estados que ganó Morena: en Hidalgo ganan con 63% de los votos y 47.5% de participación (29.9% de representación); en Oaxaca, con 60% de los votos y 38% de participación (22.8% de representación) y en Quintana Roo, 58.2% de la votación y 40% de participación (23.2% de representación). **¿Gobernar sin representación?**

Este análisis no quiere decir que en aquellos estados donde ganó la oposición, Aguascalientes y Durango, la participación o la representatividad sean mejores. Tamaulipas se irá a tribunales.

Sin embargo, de cara a los enormes recursos invertidos por el régimen en estas elecciones, parecería que la narrativa del Presidente **ya no es suficiente** para la movilización. Se entregaron cantidades increíbles de dinero con pretexto de los programas del Bienestar, se movilizó a todo el Gobierno -con todo y corcholatas- también el legislativo morenista salió en estampida, y todo para que al final la oposición tuviera más capacidad de movilización en Aguascalientes y Durango. Aún con el impresentable de *Alito*.

El Partido Verde, sin hacer nada de nada, sigue medrando del poder a costa de lo que sea. Más de 20 años de **prostitución política** y contando. Ganar sí o sí.

Movimiento Ciudadano fue irrelevante. El caso de Tamaulipas nos muestra que **las alianzas ya no tienen nada más que ofrecer**. El futuro de México pasa por mucho más que una simple alianza electoral, coyuntural y sin perspectiva. Necesitamos superar esa etapa cuanto antes. Hay dos elecciones estratégicas que iniciaron hoy: Coahuila y Estado de México.

Es en estas elecciones, dónde los ciudadanos queremos ver de qué son capaces PAN/MC/PRD/PRI; o más de lo mismo -o sea n- o atreverse a construir una alternativa atractiva para convencer a los ciudadanos que hoy **prefieren abstenerse por apatía o por asco**.

Morena, a pesar de Mario Delgado, tmó nota de lo sucedido y van a aplicarse en contra de una propuesta que sí puede desplazarlos: un **Gobierno de coalición de amplio espectro y con visión de largo plazo**.

Aún es tiempo de actuar.

24 HORAS

Fecha: 08/06/2022

Página: 7

Area cm2: 233

Costo: 33,353

1 / 1

Columnas Políticas

Adrián Trejo, "La Divisa del Poder"

Adrián Trejo

engranev@yahoo.com.mx//@adriantrejo

¿Pactará el PRI con Morena su supervivencia?

La derrota del 5 junio en 4 de los 6 estados en disputa pondrá a prueba la lealtad y la firmeza del compromiso y convicciones de los partidos que conforman la alianza Va por México.

Derrotada, aunque sus líderes simulen lo contrario, al PRI, PAN y PRD no les queda más que justificar su matrimonio mostrando músculo en la Cámara de Diputados y el Senado.

En espera de ser dictaminada en la Cámara de Diputados se encuentra la reforma electoral enviada por el Presidente de la República y que contempla la sustitución del INE, como actualmente lo conocemos, por otro órgano conformado por 7 consejeros elegidos en las urnas, de entre un grupo propuesto por el pueblo bueno y sabio.

Desde su anuncio, la oposición dijo que no pasará; es más, ni siquiera la habrían leído hasta este momento.

En el Senado hay también asuntos que le interesa sacar al presidente López Obrador, entre ellos la tipificación de la discriminación racial cómo delito, la reforma constitucional en materia de remuneración de servidores públicos, la regulación del uso de la mariguana y hasta la regulación de los nuevos productos de tabaco y nicotina.

En caso de la iniciativa de reforma electoral, tratándose de una reforma a la Constitución, Morena y sus rémoras no podría aprobarla pues requieren de 2/3 de los votos de los legisladores presentes en la sesión.

En la Cámara de Senadores, la mayoría se trata de modificaciones a legislaciones secundarias, salvo la reforma en materia de remuneración de los servidores públicos.

La oposición en San Lázaro, que evitó la aprobación de la reforma eléctrica de López Obrador, se encuentra, sin embargo, en una disyuntiva de sobrevivencia:

Sumar su fuerza para evitar que se desmantele el INE o negociar con el Gobierno a cambio de posiciones.

No es una suposición irreal.

Por ejemplo, el PRI se encuentra en terapia intensiva luego de los comicios del domingo pasado y en la víspera de que se disputen, el próximo año, las únicas dos gubernaturas que le quedan: Coahuila y el Estado de México, este último considerado la joya de la corona.

¿Qué estaría dispuesto el PRI a negociar a cambio de "no perder" el Estado de México, lo que marcaría su extinción como partido? ¿Aprobar la reforma presidencial?

En el caso del Senado, el próximo periodo se vuelve interesante, pues se pondrá a prueba la capacidad de negociación de **Ricardo Monreal**, la "corcholata rebelde".

Monreal le ha cumplido al Presidente en los temas fundamentales; en eso no hay queja.

Lo que lo ha distanciado de Palacio Nacional son sus posiciones moderadas en temas polémicos, su disposición al diálogo y a la reconstrucción de la sociedad, a la que se ha dividido en buenos y malos.

Los ultras de Morena esperan que Monreal fracase para exhibirlo como un traidor; sin embargo, el zacatecano tiene el colmillo y las relaciones suficientes para destrabar los temas que le interesan a López Obrador.

Como quiera que sea, los resultados del 5 de junio pondrán a prueba lealtades y alianzas.

Con todo y que el INE sacó adelante el proceso electoral del domingo pasado, con una organización que ni la delincuencia organizada ni la electoral -a veces son lo mismo- pudieron impedir, a la jefa de Gobierno, **Claudia Sheinbaum**, se le hizo poco.

"No estuvo a la altura", dijo, seguramente nada más por socializar y para justificar que su operación política en Aguascalientes fue uno de los pocos fracasos de la 4T.

Ni hablar.

Fecha: 08/06/2022 **Columnas Políticas**

Página: 3 **José Ureña Telefono Rojo**

Area cm2: 224

Costo: 32,065

1 / 1 José Ureña

Gobierno y oposición inician la guerra electoral del 2023

La grilla no se detiene.

Apenas pasaron las elecciones previstas para 2022, esta semana comenzaron las proyecciones para el estado de México y Coahuila en 2023.

Eso pasa en Palacio Nacional, donde sorpresivamente **Higinio Martínez** ha tomado la delantera ante su discípula **Delfina Gómez** y su contraparte, **Horacio Duarte.**

Con una excepción: la decisión depende exclusivamente de **López Obrador** y todas las encuestas desfallecen y desfallecerán hacia 2024 ante la voluntad presidencial.

La más cercana a **López Obrador**, lo sabemos, es la secretaria de Educación Pública, pero las proyecciones no le garantizan el triunfo y para qué desgastar la imagen presidencial.

Así se reposiciona **Higinio Martínez.**

Palacio decidirá sin encuestas, sin intervención de Morena y su dirigente **Mario Delgado**, sin asomo democrático al interior de Morena.

Mientras tanto, en la oposición avanzan las ambiciones y las pláticas entre PAN con **Enrique Vargas** prospecto, pero como el PRD dan mano al PRI.

Vargas sólo exige, dato democrático clave, una interna abierta para medir popularidades, conocimiento y posibilidades de victoria.

El PRI tiene prospectos: entre las mujeres **Ana Lilia Herrera y Alejandra del Moral**, y entre los hombres **Ricardo Aguilar Castillo y Ernesto Nemer**.

Hay un problema: al margen de popularidades, deberá haber paridad de género con Coahuila y ahí es mano **José Manuel Jiménez**, delfín del gobernador **Miguel Ángel Riquelme**.

Un mandatario con control del estado, ascendencia partidista y abiertamente opositor al Gobierno federal y a la manipulación de sus programas electorales disfrazadas de apoyo social.

Si él se impone con **Jiménez**, en el Estado de México debe ser mujer.

En el ámbito gubernamental como en el opositor vienen semanas claves, pero ese es el panorama en los dos frentes.

RADIOGRAFIA DE LA OPOSICION

1.- Los dirigentes de los partidos de oposición festejaron las victorias de ***Tere* Jiménez** en Aguascalientes y **Esteban Villegas** en Durango.

Pero perdieron cuatro estados.

Y pocos políticos describen su triste situación como un tuit del exgobernador oaxaqueño **Ulises Ruiz:**

"#Alito y sus audio escándalos, #Calderón en la #Fórmula1, #Anaya exiliado y el #PRD ni sus luces. No tenemos oposición. O creamos una oposición real desde la ciudadanía o los partidos de siempre seguirán administrando su derrota".

Y2.- Las elecciones dominicales estuvieron ceñidas geográficamente a seis estados, pero generaron interés en toda la República.

La firma ***Nielsen IBOPE*** dio cifras de la cobertura obtenida por medios nacionales durante el día y sobre todo después del cierre de casillas.

Según sus datos, ***FOROtv*** fue la preferida y alcanzó 9.1 millones de personas en televisión abierta y restringida, más del doble del siguiente canal.

Nmas.com.mx tuvo picos de audiencia dominical con un aumento de 138% en sesiones y 141% en usuarios únicos.

A su vez, el nuevo canal de *streaming* de noticias, ***N+ Media***, logró incrementar en 60% el número de usuarios gracias a la transmisión comicial.

Fecha: 08/06/2022 **Columnas Políticas**

Página: 2 **¿Será?**

Area cm2: 168

Costo: 24,049

1 / 1 Redacción

[¿SERÁ?]

Estrategia confusa

Nos hacen notar que al parecer, la eficiencia no será el sello distintivo de la paraestatal que controlará la explotación del **litio** en el país. Resulta que alguien en el **Gobierno de México** con muy poca información sobre los usos de este mineral decidió que era una buena idea que esta nueva dependencia estuviera asignada a la **Secretaría de Energía**, cuando el **Servicio Geológico Nacional** está bajo la tutela de la **Secretaría de Economía**. Ahora que, si piensan que el litio solo sirve para hacer baterías y por eso debe estar en Sener, pues hay malas noticias, porque también es utilizado para hacer, entre otras cosas, como **medicamentos**. ¿Será?

Batallas solitarias

El **PAN** conservará uno de sus bastiones: **Aguascalientes**, donde no perdió adeptos, pues logró prácticamente el mismo margen de votación que en la elección de 2016; incluso, se pudo dar el lujo de dejar a la deriva al **PRI y PRD** y ganar la gubernatura en solitario, cuya candidatura la encabezó **Teresa Jiménez**. Sin embargo, el que sí tiene problemas en esa entidad es el **PRI**, quien obtuvo solo 7% de votos, lo que lo pone al nivel de la chiquillada y lejos de **Morena y PAN**, que rebasaron los 150 mil sufragios. ¿Será?

Otro logro de Alito

…y al paso de las horas, los números señalan que el **Revolucionario Institucional**, partido que fue hegemónico en **Quintana Roo,** perderá el registro. Y sí, como decía la cabeza del lunes de este diario: avanza… pero a su **extinción**. Aunque apuestan a que con el resultado en las legislativas mantengan su registro. ¿Será?

Va por otro tropezón

…Pues no, el **Dr. Eduardo López Betancourt** no deja el activismo a pesar de los reveses jurídicos que ha tenido en en el caso de hostigamiento sexual, del cual lo acusa una **estudiante** de posgrado de la **UNAM,** ahora en su incursión en la protesta vecinal ha enfocados sus baterías en tratar de salpicar al presidente del **Tribunal de Justicia Administrativa, Jesús Alnen Alemán**, a base de construir acusaciones sin sustento en su contra… Nos comentan que algunos de los supuestos vecinos que protestan afuera de TJA son trabajadores del exacadémico universitario y que algunos de ellos fungen como sus escoltas y han tomado fotos a los supuestos señalados, incluso después de las 23:00 horas. ¿Será?

Mejor vialidad y más seguridad

La liberación del **Eje 1 Norte** es una acción positiva del **Gobierno de la Ciudad de México** que encabeza **Claudia Sheinbaum**. Martí **Batres, Ómar García** y Jesús Antonio **Esteva,** realizaron el operativo nocturno con el que lograron el retiro de más de mil 400 puestos de **comercio informal**. La doctora Sheinbaum debe estar contenta con la recuperación de esta vialidad. Pero más contenta debe estar la **ciudadanía** que transita por esa zona con tan buena noticia. ¿Será?

Fecha: 08/06/2022 **Columnas Políticas**

Página: 8

Area cm2: 201

Costo: 28,773

1 / 1 Alberto González

Entre lo público y lo privado

alberto.gonzalez@24-horas.mx @Chimalhuacano

La guerra mediática entre Santiago Nieto y Roberto Gil Zuarth llama la atención porque se trata de un choque de dos figuras políticas, hombres de poder que manejan información oficial para golpearse… con un aderezo: una aversión personal entre ambos que hace pensar que la confrontación no parará pronto.

El pleito es una muestra de que hay momentos en que lo privado roza e influye en los temas públicos; no siempre se puede marcar una línea infranqueable entre ambas motivaciones.

Por ejemplo, se espera que, como lo informó, hoy Roberto Gil dé a conocer información relacionada con el pago de 700 mil pesos en efectivo como enganche para adquirir una casa por parte de Santiago Nieto, lo cual resulta cuestionable por tratarse de un exservidor público que sabe las implicaciones del manejo de efectivo, aunque, conocedor del tema, el extitular de la UIF mantuvo el movimiento dentro del margen legal.

Según datos del Servicio de Administración Tributaria, Roberto Gil reveló el pago de rentas para diversos eventos en la ya famosa casa nueva de San Ángel: un monto de casi 620 mil pesos, más los impuestos de ley, por eventos celebrados en los meses de enero, febrero y marzo de 2022.

Con base en esa información, que se consignó en el portal de 24 HORAS, denunció un presunto esquema de triangulación de recursos, incluso de lavado de dinero de Nieto Castillo; esto por medio de las empresas Álvarez y Barrios Inmobiliaria, CAES Soluciones y Capacitaciones Empresariales y Corporativo Batrer; las cuales califica como fachada, aunque no se encuentran en el listado del SAT.

Al mismo tiempo que el exsenador difunde los datos, a algunos medios ha llegado también información relacionada con Gil y su círculo cercano de amigos y socios que solo se pudo obtener por medio de un trabajo de inteligencia financiera y que está lista para conocer la luz.

Entre esos datos se menciona que en 2018, año en que Gil dejó la Cámara de Senadores, sus ingresos crecieron 547% para llegar a superar los 17 millones de pesos anuales. De hecho, desde entonces sus ingresos personales superan cada año los 15 millones, casi todos provenientes de un despacho legal… y esos datos hablan de préstamos de hasta 63 millones de pesos.

Si el choque entre el exesposo de la consejera electoral Carla Humphrey y su actual esposo, Santiago Nieto sube de tono, ya hay más información sobre el expanista lista para aparecer en medios o en redes sociales y seguramente el exsenador tendrá sus propios datos.

#LOBOSAPIENS

Los municipios de Salamanca, Cadereyta Jiménez, Salina Cruz, Ciudad Madero y Minatitlán tienen en común una cosa, en su territorio hay refinerías… A estos lugares comenzaron a llegar camiones de bomberos donados por Pemex como parte de las estrategias para reaccionar mejor ante una contingencia.

Las opiniones expresadas por los columnistas son independientes y no reflejan necesariamente el punto de vista de 24 HORAS.

Fecha: 08/06/2022 **Columnas Políticas**

Página: 22 **Redes de Poder MTY**

ReporteIndigo

Area cm2: 289

Costo: 54,762

1 / 1 Redacción

Redes de Poder MTY

EL REGRESO DE BERNARDO Y SEQUÍA NO PEGA EN FUNDIDORA

Finalmente se confirmó el regreso de **Bernardo González** como titular de la **Unidad de Inteligencia Financiera y Económica** estatal, una posición que anteriormente había ocupado en la administración de **Jaime Rodríguez.**

Su nombramiento, nos dicen, viene como una petición expresa por parte de la Iniciativa Privada para acabar, por lo pronto, con la crisis política por la que estaba atravesando la entidad, reavivada por el pleito entre los liderazgos del **PRI** y **PAN,** por un lado; y el gobierno estatal, por el otro.

Bernardo estuvo bajo las órdenes de la **Secretaría de Finanzas y Tesorería,** a cargo de **Carlos Garza,** un personaje muy cercano a **Cemex.** Y a esto se le suma que hay funcionarios ligados a esta empresa en el gabinete de **Samuel García.**

Es por eso de que la decisión, nos hacen ver, no fue tomada en última instancia por los protagonistas del pleito político, sino que vino de la IP.

González siempre se ha manejado muy institucionalmente, pero llega a una unidad que depende del **Estado** y cuya constitucionalidad aún está en vilo.

La **Suprema Corte de Justicia de la Nación** ha reiterado en muchas ocasiones que el único ente que puede realizar una investigación penal, administrativa y demás, es una **Fiscalía** y los órganos adscritos a la misma, no desde la estructura de gobierno.

SEQUÍA NO PEGA EN FUNDIDORA

En **Parque Fundidora** nos aseguran que se están utilizando los pozos con los que cuenta este espacio para regar los árboles y áreas verdes, esto con el aval de **Bernardo Bichara Assad,** presidente del consejo y del director **Joseph Leautaud.**

Al menos durante ayer no pararon de regar con agua este parque a pesar de las restricciones que se habían anunciado de no utilizar líquido potable para lavar un auto o regar el jardín de una residencia.

Y nos dicen que en el **Parque La Pastora** también están utilizando agua de consumo humano para regar las áreas verdes, líquido que tendría que ser racionado según las directrices estatales, porque ahí se tienen animales que conforme aumentan las temperaturas en el verano, requerirán mayor hidratación.

Y ni qué decir del Canal de Santa Lucía que está al tope de agua, líquido limpio que proviene de los manantiales que se tienen en el primer cuadro de Monterrey.

El buen juez por su casa empieza. Aunque parece que para Joseph y Bernardo no aplica el dicho y es por eso que la ciudadanía se molesta, porque no hay criterios parejos en cuanto a las sanciones.

FOTO: ESPECIAL

En Parque Fundidora parece que no ha afectado el desabasto de agua.

Fecha: 08/06/2022 **Columnas Políticas**

Página: 3 **Redes de Poder**

ReporteIndigo

Area cm2: 185

Costo: 35,055

1 / 1 Redacción

REDES DE PODER

Del plato a la boca

Morena ganó cuatro de seis gubernaturas y al interior del **partido guinda** los cohetones ya andan a todo lo que dan. Están dando por muerta a la coalición **PAN**, **PRI** y **PRD**, pues, aseguran, que otro suceso como el que configuró la pérdida de las alcaldías en la **CDMX** no pasará.

AMLO verá a un sucesor suyo en **Palacio Nacional**. Así lo sienten en la **"4T"**. Pero la experiencia advierte que pasado el medio sexenio es cuando los gobiernos resienten más el desgaste.

La austeridad republicana, la creación de confianza institucional y el destierro de la corrupción no es algo que sea tan sencillo de cumplir. En el discurso se oye muy bien, emociona, se prende la gente, pero del otro lado queda la desilusión, que en las urnas provoca caídas estrepitosas. Del plato a la boca, dos años y se cae la sopa. No hay nada escrito en piedra.

Doble juego en Chihuahua

Al interior del **PAN** no dejan de levantar sospechas las acciones de **María Eugenia Campos**, gobernadora de **Chihuahua**, quien un día puede mostrarse como la más azul de las gobernadoras panistas y al otro "se deja querer" por el **partido guinda**. En la cúpula azul no olvidan que en algunos de los momentos delicados del partido, con la relación entre los gobernadores y el **CEN** pendiendo de un hilo, la mandataria se ausentaba sospechosamente de los encuentros para intentar cerrar filas, pero después se dejaba ver con las gobernadoras guinda. Ahora, que de repente se apareció en el festejo de **Esteban Villegas** en **Durango**, y como representante de **Marko Cortés**, mientras pretende conformar un bloque de facto con su homólogo sonorense **Alfonso Durazo**, las dudas en cuanto a sus verdaderas intenciones crecen.

'Revive' reforma electoral

Tras los comicios del 5 de junio, en donde salieron fortalecidos, **Morena** en la **Cámara de Diputados** pretende meterle el acelerador a la discusión de la propuesta de reforma político-electoral presentada por el **Presidente de la República**, y de momento el grupo parlamentario estaría emplazando a establecer un calendario para los foros de **Parlamento Abierto**. La intención es que para el inicio del periodo ordinario, en septiembre, ya haya un documento base para discutir un dictamen en comisiones. Atentos.

EL HERALDO DE MEXICO

Fecha: 08/06/2022 **Columnas Políticas**

Página: 7 **A Fuego Lento / Alfredo González**

Area cm2: 297

Costo: 17,226

1 / 2 Alfredo González

A FUEGO LENTO

#OPINIÓN

RUTA 2022: EL PRD GANA PERDIENDO

El sol azteca ha hecho de la derrota uno de los negocios más rentables en la política mexicana; de eso da cuenta la elección del domingo

De no ser por su alianza con PAN y PRI, el PRD se habría quedado en *blanco* y hasta con la posibilidad de perder el registro en algunas entidades.

Sólo en Quintana Roo le dieron la "oportunidad" de postular con sus siglas a **Laura Fernández**, como candidata de la coalición con el PAN, a sabiendas de que tenía pocas posibilidades.

Así fue. Con base en los resultados, la diputada con licencia quedó en segundo lugar, muy lejos de la ganadora: 40 puntos debajo de la morenista **Mara Lezama**.

Y a la luz de los acontecimientos, cada vez quedan más al descubierto los acuerdos que hizo la oposición en **Quintana Roo**. Según uno de los personajes que estuvo cerca de las negociaciones para designar a la candidata, **Jesús Zambrano** y **Luis Espinosa Cházaro**, del PRD, junto con **Alejandro Moreno**, del PRI, acordaron con el Verde la postulación de Fernández.

Ella había renunciado al **PVEM** en enero para irse con los perredistas, con la idea de ser candidata, pero en una primera instancia le negaron la nominación. La mandaron a la lista de espera. Mientras tanto, las cúpulas afinaban los detalles de

EL HERALDO DE MEXICO

Fecha: 08/06/2022 **Columnas Políticas**

Página: 7 **A Fuego Lento / Alfredo González**

Area cm2: 297

Costo: 17,226

2 / 2 Alfredo González

Los acuerdos que hizo en Quintana Roo desnudaron su estrategia

una negociación en lo *oscurito*. Uno de los acuerdos fue que el tricolor no se sumaría a la alianza, como ocurrió.

Y el PRD, a su vez, *llevó mono* en la imposición de Fernández, después de *dejar vestido y alborotada* a **Roberto Palazuelos**. *La bajaron* de la contienda porque se convirtió en un peligro para Lezama. Sólo como aspirante, llegó a estar en el primer lugar de las encuestas, y eso no había sido el acuerdo con el oficialismo quintanarroense. Y el resultado de la negociación quedó a la vista de todos: el PRD, con Fernández, perdió la elección, pero ganó mucho dinero, dicen los que dicen que saben; mientras que el PRI, por sus *enjuogues* con el PVEM, está en riesgo de perder su registro en Q. Roo. Y todo por el cochino dinero.

•••

Tras la jornada del fin de semana, el dirigente del PAN, **Marko Cortés**, inició la construcción de la candidatura que podría emanar de sus filas para encabezar la alianza Va por México en el Edomex, en 2023. Mantiene pláticas con **Enrique Vargas**, coordinador de los diputados locales del PAN, y **Anuar Azar**, presidente del CEN estatal, para definir la estrategia a seguir en la entidad, porque del resultado dependerá, en gran medida, la candidatura presidencial de 2024.

•••

Una semana antes de las elecciones, AMLO realizó su cuarta visita al ***Triángulo Dorado*** para supervisar la construcción de una carretera. La oposición lo acusó de una supuesta cercanía con tierra *norca*. Lo que hizo el mandatario fue visitar la sierra duranguense, como un acto de proselitismo en favor de **Marina Vitela**. Sabían todos que la contienda estaba cerrada en las principales ciudades y lo que pretendían era empujar el voto rural que, al final, no consiguieron. Vitela perdió la elección.

•••

Y como dice el *filósofo*... *Nomeacuerdo:* *"Hay quien cruza el bosque y sólo ve leña para el fuego".*

ALFREDO@ELHERALDODEMEXICO.COM / @ALFREDOLEZ

EL HERALDO DE MEXICO

Fecha: 08/06/2022 **Columnas Políticas**

Página: 5 **Alhajero / Martha Anaya**

Area cm2: 291

Costo: 16,878

1 / 2 Martha Anaya

ALHAJERO

#OPINIÓN

MONREAL SE DESCARTA

El descarte del senador zacatecano fue acerca de encabezar la coalición opositora PRI-PAN-PRD, incluso si ésta incluye a Movimiento Ciudadano

Ricardo Monreal se descartó ayer de la candidatura presidencial...¡pero no de Morena!, así que no se preocupen sus seguidores, ni brinden aún sus *malquerientes*.

El descarte del senador zacatecano fue acerca de encabezar la coalición opositora PRI-PAN-PRD, incluso si ésta incluye a Movimiento Ciudadano, como él asegura que ocurrirá llegado el momento.

Conversando con reporteros en el Senado, el coordinador de los legisladores *morenos* dijo que esa posibilidad "ni siquiera ha pasado por la mente de ellos ni por la mente mía". Cosa poco creíble, pero bueno.

¿Si lo invitaran?, le insistieron. "No, no va a ocurrir eso, ellos tienen candidatos de sobra", repuso. Y se metió *en la boca del lobo* porque entonces le cuestionaron el quiénes.

—Bueno, el PAN tiene a **Ricardo Anaya**, **Damián Zepeda**, a **Santiago Creel**, al gobernador (**Mauricio**) **Vila**, a la gobernadora **Maru Campos**, al **gobernador de Querétaro**, **Kuri**; al gobernador de Guanajuato... MC tiene a **Colosio**, tiene a **Alfaro**. Y el PRD tiene a **Mancera**. Entonces sí tienen de sobra".

EL HERALDO DE MEXICO

Fecha: 08/06/2022 **Columnas Políticas**

Página: 5 **Alhajero / Martha Anaya**

Area cm2: 291

Costo: 16,878

2 / 2 Martha Anaya

El PRI tiene a Alito..., a Alito, dijo Monreal

Como habrán notado, se olvidó del PRI. Al hacérselo notar, respondió así: "El PRI tiene a ***Alito***..., a ***Alito***, a ***Alito***...". Y riéndose de sí mismo, preguntó el propio **Monreal** "¿quién más?".

•••

"DEBACLE ELECTORAL" DE VA POR MÉXICO.- El ex presidente del PAN, **Gustavo Madero**, echó ayer una *cubetada de agua fría* a las "celebraciones" de panistas, priistas y perredistas. Fue una "debacle electoral" para la coalición Va por México, indicó con todas sus letras el actual senador del Grupo Plural.

Una "debacle" de **76 millones de personas** que PRI, PAN y PRD dejaron de gobernar en los últimos cinco años, mostró, con las tablas de población gobernada por partido en 2017 y ahora —tras las elecciones domingo—, en 2022.

"Pasamos de gobernar en 2017 PAN (39)+PRI (55)+PRD (20) = 114 millones (de personas). Tendremos PAN (16) +PRI (22) +PRD (0) = 38 millones".

"La autocrítica es fundamental para avanzar".

Y para competir en 2024 "debemos comenzar por reconocer nuestra debacle electoral", apuntó **Madero** en su cuenta del *pajarito azul*.

•••

AHORA, LA ELECTORAL.- "Llegó el momento" para la Reforma Electoral, anunció el coordinador de los diputados *morenos*, **Ignacio Mier.**

Ya pasó el *calor electoral* y ya podemos definir el calendario de actividades y la lista preliminar de convocados a participar en los foros de parlamento abierto para discutir la Reforma Electoral, indicó.

•••

GEMAS: *Obsequio del coordinador de los diputados del PRI,* ***Rubén Moreira****, a compañeros de su partido: "Rechazo las críticas que vienen desde los que únicamente trabajan en el Seccional de Palonco".*

MARTHAMERCEDESA@GMAIL.COM / @MARTHAANAYA

EL HERALDO DE MEXICO

Fecha: 08/06/2022 **Columnas Políticas**

Página: 2 **Sacapuntas**

Area cm2: 198

Costo: 10,757

1 / 2 Redacción

Sacapuntas

Acuerdos energéticos

Octavio Romero

Nos adelantan que los acuerdos alcanzados entre el presidente López Obrador y 16 empresas de Estados Unidos incluyen inversiones en el país para trabajar de manera conjunta con Pemex, dirigida por el tabasqueño Octavio Romero. Los detalles se darán a conocer la próxima semana, pero es un hecho que el sector energético será el *ganón*.

Rogelio Ramírez de la O

Vienen parques industriales

Por cierto, el gobierno federal alista 10 parques industriales que se van a instalar en las inmediaciones del Corredor Interoceánico del Istmo de Tehuantepec. El secretario de Hacienda, Rogelio Ramírez de la O, ya lo difunde como una de las obras emblemáticas de la actual administración, que busca facilitar la conexión de proveedores con empresas.

EL HERALDO DE MEXICO

Fecha: 08/06/2022 **Columnas Políticas**

Página: 2 **Sacapuntas**

Area cm2: 198

Costo: 10,757

2 / 2 Redacción

Se coló a la reunión

Laura González

Hubo una *colada* en la reunión entre el gobernador del Edomex, Alfredo del Mazo, y Francisco Cervantes, presidente del Consejo Coordinador Empresarial: Laura González, quien preside ese mismo organismo a nivel estatal. De ella se esperan más resultados y menos *grilla*, por lo que, nos dicen, su intromisión ojalá haya servido para aprender algo de su jefe.

Rubén Moreira

Rechaza neoliberalismo

Resulta que el líder de los diputados del PRI, Rubén Moreira, ahora también dice *fuchi* al neoliberalismo. Al realizar su balance sobre los resultados electorales del pasado domingo en seis entidades, consideró: "lo que nos está afectando es ese neoliberalismo que tuvo la mayor derrota en el 18". De hecho, sostuvo que su partido es de centro izquierda.

Higinio cosecha respaldo

Higinio Martínez

Nos cuentan que la agrupación Mexiquenses de Corazón respaldó al senador Higinio Martínez en su convocatoria a la unidad de Morena en el Estado de México. Así que en las próximas semanas se reunirá con 80 mil simpatizantes para acelerar lo que llaman, la transformación en la entidad. Quieren que en 2023 ocurra lo que pasó el domingo en Hidalgo.

EL HERALDO DE MEXICO

Fecha: 08/06/2022 **Columnas Políticas**

Página: 9 **Contra las Cuerdas/ Alejandro Sánchez**

Area cm2: 307

Costo: 17,806

1 / 2 Alejandro Sánchez

CONTRA LAS CUERDAS

#OPINIÓN

MC SALVA REGISTRO; MONREAL PIDE PACTO

Llamó la atención que cuando Dante sostuvo que su partido no va a hacer alianza con PRI, PAN y PRD para 2024, Monreal lo haya contradicho

No es un secreto que Ricardo Monreal es cercano a Dante Delgado, presidente nacional de MC. Tampoco es un secreto que Monreal, presidente de la Junta de Coordinación Política del Senado, busca ser candidato a la Presidencia. Y mucho menos es secreto que será casi imposible que se haga de la candidatura de Morena: no está entre las *corcholotos* del Presidente. Lo anterior viene a cuento porque el legislador ha dado muestras de tener en marcha un plan B —aunque exprese lo contrario— para buscar la candidatura en otro frente diferente al de Morena. Monreal es de los pocos morenistas que tiene puertas abiertas con el PRI, PAN, PRD y Movimiento Ciudadano. Su liderazgo en diferentes partidos se lo ha permitido y él lo ha aprovechado.

Llamó la atención ayer que aun cuando Dante Delgado sostuvo que su partido no va a hacer alianza con PRI, PAN y PRD para los procesos electorales de 2023 ni mucho menos para 2024, Monreal lo haya contradicho. "Se integrará esa alianza por supervivencia", aseguró Monreal en conferencia de prensa, quien se dijo convencido de que los cuatro partidos

EL HERALDO DE MEXICO

Fecha: 08/06/2022 **Columnas Políticas**

Página: 9 **Contra las Cuerdas/ Alejandro Sánchez**

Area cm2: 307

Costo: 17,806

2 / 2 Alejandro Sánchez

Dante no perdió el registro en ninguna de las 6 entidades con elecciones

opositores irán juntos contra Morena en la próxima contienda presidencial por necesidad política. Es cierto que a MC no le fue tan bien como se pensó en el interior del partido, pero sostuvo el registro de manera solitaria en el proceso del domingo.

•**Aguascalientes**. Anayeli Muñoz Moreno obtuvo 32,270 votos (6.9554%) •**Durango**. Patricia Flores Elizondo, 27,741 votos (4.4868%) •**Hidalgo**. Francisco Berganza Escorza, 32,709 votos (3.0828%) •**Oaxaca**. Dulce Alejandra García Morlan 36,979 votos (3.2738%) •**Quintana Roo**. José Luis Pech, 65,286 votos (13.1354%) •**Tamaulipas**. Arturo Diez Gutiérrez Navarro, 44,895 votos (3.1570%)

"En Movimiento Ciudadano sabemos que la vía para derrotar a Morena no es con alianzas partidistas, porque los partidos de la alianza, en lugar de sumar votos, adicionan sus propios negativos, por eso pierden elecciones", dijo Dante Delgado.

Dante suele decir "la política no es, va siendo", pero ha defendido la independencia tras la coalición fallida en 2018 en la que PRI, PAN, PRD y MC respaldaron la candidatura presidencial de Ricardo Anaya. La relación se fracturó con Enrique Alfaro y nunca más volvió a ser igual cuando el gobernador de Jalisco comprometió la alianza electoral con Acción Nacional para el proceso de 2021. A pesar de que los resultados estuvieron muy apretados para MC, el domingo Dante no perdió el registro en ninguna de las seis entidades como, en cambio, sí se les fue al PRD en Hidalgo y Tamaulipas. El PRI tuvo 2.9 por ciento para la gubernatura de Quintana Roo, quien salvó el registro del tricolor fue la elección diputados al alcanzar 4.9 por ciento. ¿Monreal terminará como candidato de PRI, PAN, PRD?

•••

UPPERCUT: *En tono de burlo López Obrador aseguró que los priistas y panistas tienen un problema ideológica, por lo que deben hacer un análisis de fondo con los resultados de los comicios del pasado domingo.*

CONTRALASCUERDASMX@GMAIL.COM / @ALEXSANCHEZMX

EL HERALDO DE MEXICO

Fecha: 08/06/2022 **Columnas Políticas**

Página: 8 **Malos modos / Julio Patán**

Area cm2: 297

Costo: 16,136

1 / 2 Julio Patán

MALOS MODOS

#OPINIÓN

En la opinocracia chaira se multiplican los comentarios, digamos que mordaces, sobre la falta de candidatos de oposición para 2024

CON USTEDES: *LAS CORCHOLATAS*

¿Cómo se imaginan, camaradas del *chairismo*, que se van a poner las campañas de, nuestro Presidente *dixit*, *la corcholatiza*? ¿Una verdadera fiesta democrática, en el sentido literal del término: candidata y candidatos respetando la decencia democrática y, sobre todo, poniéndole muchísima jiribilla a sus giras y comparecencias?

O sea, ¿sí ven a la compañera jefa de Gobierno haciendo unos chistes buenísimos, bailando desencorsetadamente con el pueblo bueno, *destilando* empatía? ¿Les parece que Adán Augusto es un equilibrio inmejorable entre la gracia y la buena vibra? ¿Se les hace que Noroña puede quitarse la *letra escarlata* del *chongaleonismo* y seducir a las muy abundantes clases medias de este país, que todavía tienen derecho a votar?

¿Ebrard, que como la compañera Sheinbaum tiene otra *letra escarlata*, la de la Línea 12, y que además va a tener que llevar hasta niveles de récord mundial sus afanes de quedar bien con el Presidente, que nomás no puede con sus idiomas y sus apellidos franceses? ¿Les parece que Mario Delgado

EL HERALDO DE MEXICO

Fecha: 08/06/2022 **Columnas Políticas**

Página: 8 **Malos modos / Julio Patán**

Area cm2: 297

Costo: 16,136

2 / 2 Julio Patán

puede salir del baño y encumbrarse como el *caballo* que alcanzó y ganó?

¿Rocío Nahle, con las inundaciones en Dos Bocas y los presuntos negocitos familiares? ¿Manuel Bartlett? ¿Gertz? ¿Cuitláhuac, cuya propuesta probablemente sería arreglar todos los baños de gasolinera del país? ¿*Cuau*? ¿El *Doctor Muerte*, con el pelo engominado, el pantalón marca paquete y 750 mil muertes por COVID-19? ¿Delfina, para llevar la ley de 10 por ciento a escala nacional?

La garantía es que quien gane conserve el legado del Supremo Líder

La pregunta viene a cuento porque el Presidente ya dio el *bonderaza* de salida, las *carcholatas* se van a lanzar a conquistar al electorado y en la *apinacrocia chairo* se multiplican los comentarios, digamos que mordaces, sobre la falta de candidatos de oposición para 2024. Hombre, sí: se *ve flaca la caballada*, y las turbulencias en el PRI, la mediocridad del PAN y lo muuuuy magro de los logros de Movimiento Ciudadano no son como para mucho optimismo.

Dicho lo anterior, ¿no estaría bien un tantito de autocrítica, *compañeres chaires*, en vista de la nómina cuatroteísta recogida líneas arriba? ¿O se les ocurre que, fuera de ese elenco hay figuras magníficas del oficialismo esperando su momento? ¿Alcocer, el *tata antivaxxer*? ¿Guadiana? ¿*Napito*? ¿Sí vieron lo bien que están las cosas con el crimen organizado en Guerrero? ¿Qué tal Colima y la violencia? ¿Han notado que el Presidente conserva una respetable popularidad, pero que su gobierno y su equipo salen calificados del verdadero carajo en las encuestas?

Y es que, si del oficialismo hablamos, así, a simple vista, la única garantía que tenemos es que quien gane logrará conservar el legado del *Supremo Líder*, con el desplome de la economía, la muerte de la salud pública y el crimen organizado en plan de amo y señor.

Digo, igual estaría bien un poco menos de risitas, *compañeres*...

JULIOPATAN0909@GMAIL.COM / @JULIOPATAN09

EL HERALDO DE MEXICO

Fecha: 08/06/2022 **Columnas Políticas**

Página: 23 **Estado por Estado / Víctor Sánchez Baños**

Area cm2: 306

Costo: 17,748

1 / 2 Víctor Sánchez Baños

ESTADO POR ESTADO

#OPINIÓN

GUERRERO: BASTA DE BLOQUEOS, EVELYN

* El Pollo *aísla a Galindo en SLP*
* *Eduardo Rivera, otro marginado*
* *PRI no perderá registro en Qroo*

La gobernadora de **Guerrero**, **Evelyn Salgado,** y los alcaldes de **Zihuatanejo**, **Jorge Sánchez**; **Acapulco**, **Abelina López;** y **Chilpancingo**, **Otilia Hernández**, acordaron no más bloqueos. Respetarán "luchas con causa", pero no permitirán que alteren el orden público, sentenció el vicefiscal **Ramón Celaya**. Decenas de bloqueos impidieron el libre paso de miles de guerrerenses y generan crisis al turismo. Además, rumores traen de cabeza a Zihuatanejo, donde las escuelas estarán cerradas hasta el lunes.

SLP: La zona metropolitana de la capital es conflicto entre el gobernador **Ricardo Gallardo** y el alcalde **Francisco Galindo**. *El Pollo* Gallardo le meterá dos mil millones de pesos a proyectos de infraestructura, como puentes vehiculares sin que Galindo toque un solo centavo. El dinero lo administrará el **Consejo Consultivo Potosí**, integrado por empresarios de la talla de **Teófilo** y **Carlos Torres, Gerardo López, Jacobo Payán, Vicente Anaya y Félix del Valle,** entre otros.

PUEBLA: Tomó por sorpresa al alcalde de la **Angelópolis**, **Eduardo Rivera** (PRI), la decisión del gobernador **Miguel**

EL HERALDO DE MEXICO

Fecha: 08/06/2022 **Columnas Políticas**

Página: 23 **Estado por Estado / Víctor Sánchez Baños**

Area cm2: 306

Costo: 17,748

2 / 2 Víctor Sánchez Baños

Eduardo Rivera (PRI), la decisión del gobernador **Miguel Barbosa** (**Morena**) de "desprivatizar" el sistema de agua. Sabemos que Miguel ya inició pláticas con concesionarios de **Agua de Puebla**. Además, el gobernador le exigió a Eduardo que acate la Constitución. La ciudad no tiene bomberos, ni ambulancias. El priista, un fiasco.

Incrementaron los asesinatos en Ciudad Juárez

QUINTANA ROO: **Fuerza por México**, que lidera **Gerardo Islas**, se quejó ante el **TEQROO**, porque el **Instituto Electoral** local no le entregó dinero para la campaña. Fue de comparsa con **Morena**, que abanderó a **Mara Lezama**, quien tuvo un indiscutible triunfo. Por cierto, el **PRI**, que preside **Elda Ayuso**, estuvo a punto de perder su registro. Lo salvó el voto para diputados.

SINALOA: Fueron juntos por la gubernatura, **Morena** y el **PAS** (**Partido Sinaloense**), y ganaron con Rubén Rocha. El líder del PAS, **Melesio Cuén**, por ello, recibió la secretaría de **Salud**. Sin mérito electoral, exigió más posiciones, lo que obligó a Rocha a hacerlo a un lado. Habían acordado con **Mario Delgado**, 8 diputaciones locales, 6 alcaldías, entre ellas **Mazatlán**, y un cargo en el gabinete. Todo se cumplió, pero el PAS, empezó a dinamitar al gobierno morenista. Rocha dio un manotazo y Cuén pide paz.

GUANAJUATO: La ruindad política llegó al extremo en el municipio de **Cortazar**. El alcalde **Ariel Corona** (**PAN**), con el fin de deslindar a sus burócratas de **Protección Civil**, por la muerte de una persona, decidió acusar a la **Cruz Roja** local, y les retiró un mísero apoyo mensual que les daba. La CR tiene sólo una ambulancia y estaba atendiendo a un diabético. Pidió apoyo al gobierno de Ariel, y éste nunca acudió. Criminal deslinde del edil. Adiós, diputación federal.

CIUDAD JUÁREZ: El alcalde **Cruz Pérez Cuéllar**, ve que el reciente traslado de reos de prisiones de **Chihuahua** a otros penales del país, detonó el incremento de asesinatos en esa ciudad fronteriza. Generó un reacomodo en los grupos criminales. Durante mayo, fueron más de 100 homicidios.

VSB@PODERYDINERO.MX / @VSANCHEZBANOS

EL HERALDO DE MEXICO

Fecha: 08/06/2022 **Columnas Políticas**

Página: 11

Area cm2: 315

Costo: 18,270

1 / 2 Raúl Cremoux

#OPINIÓN

OTROS ÁNGULOS

RAÚL CREMOUX*

UNA OPOSICIÓN FRÁGIL Y SIN FUTURO

*ESCRITOR Y PERIODISTA

@RAULCREMOUX

El avance de Morena ha sido vertiginoso y si el próximo año gana el Estado más poblado, el Edomex, su dominio pudiera extenderse un par de lustros más

DEJEMOS DE LADO LAS ILUSIONES DE VIVIR EN UN PAÍS ARMÓNICO... EL GOBIERNO Y SU PARTIDO CONTROLAN EL CONGRESO, LA PROCURADURÍA Y LA SUPREMA CORTE DE JUSTICIA DE LA NACIÓN, HAN DESAPARECIDO COMISIONES, INSTITUTOS Y ORGANISMOS QUE FORMABAN LA SUPERVISIÓN DEL MANEJO ESTATAL

Una maquinaria electoral heredada del PRI continúa funcionando tal y como lo hicieron sus bisabuelos tricolores. La demostración está ahí para que la contemplen hasta los ciegos.

Apenas el domingo pasado ganaron cuatro de seis entidades para llegar a sumar 21 estados de la República en sus manos. ¿Y es que esto se debe a los resultados obtenidos en los últimos tres años?

Veamos objetivamente algunos de las principales pinceladas:

1) Predominio absoluto del petróleo sobre energías limpias.

2) Un sistema educativo a la deriva.

3) La pésima conducción de la lucha contra la pandemia, con

Fecha: 08/06/2022 **Columnas Políticas**

EL HERALDO DE MEXICO

Página: 11

Area cm2: 315

Costo: 18,270

2 / 2 Raúl Cremoux

más 700 mil muertos encabezados por un número inmerecido de más de seis mil médicos y enfermeras que nos hacen figurar como el país con más bajas médicas en el mundo.

4) El Instituto de Salud y Bienestar (Insabi) que debiera suplir al Seguro Popular fracasado y enviado al IMSS.

5) Recortes presupuestales a los institutos de salud que los tienen en condición crítica.

6) Lejos de enviarlos a los cuarteles, los soldados y marinos han sido condenados a abrazar a los delincuentes y sufrir humillaciones inimaginables.

7) Hasta esta fecha, hay más de 130 mil asesinados y una suma creciente de decenas de miles de compatriotas desaparecidos.

8) Más de 40 aspirantes a puestos de elección popular, preponderantemente de la oposición asesinados en sus campañas.

9) El rescate de Pemex no tiene fondo ni esperanza, a pesar de los más de 400 mil millones de pesos ahí vertidos.

10) Abandono de programas culturales, universidades públicas y estigmatización de la ciencia.

11) Pago de la enorme deuda que dejó la destrucción del aeropuerto de Texcoco.

12) Aumento de 93 por ciento de los precios de los combustibles y un desmedido gasto para que no aumente aún más.

La lista no termina, son quizás los puntos que determinan un perfil de gobierno que a su favor, tiene los aspectos de ayuda social presentados como un elemento de generosidad y una incansable pedagogía de cómo la pobreza es bienvenida, no sólo en el *reino de los cielos* sino en el país.

Dejemos de lado las ilusiones de vivir en un país armónico con superaciones colectivas y con un progreso merecido. El gobierno y su partido controlan el Congreso, la Procuraduría, la Suprema Corte de Justicia de la Nación, han desaparecido comisiones, institutos y organismos que formaban la supervisión del manejo estatal.

El avance de Morena ha sido vertiginoso y si el próximo año gana el Estado más poblado (17 millones de seres humanos), el Edomex, su dominio pudiera extenderse un par de lustros más.

EL HERALDO DE MEXICO

Fecha: 08/06/2022 **Columnas Políticas**

Página: 10

Area cm2: 298

Costo: 16,190

1 / 2 Jorgina Gaxiola

LA CURUL CIUDADANA

#OPINIÓN

DECRETO PRESIDENCIAL QUE PROHÍBE VAPEADORES

Celebro que este decreto prohíba una venta que no está autorizada y un producto que tampoco está contemplado por la ley

La semana pasada se celebró el Día Mundial sin Tabaco. Ese mismo día, el 31 de mayo, el presidente de la República, Andrés Manuel López Obrador, firmó un decreto presidencial mediante el cual queda prohibida la circulación y comercialización de nuevos productos de tabaco conocidos como vapeadores o cigarros electrónicos.

Me sorprendió que en redes sociales se hicieran tantos comentarios sobre la facultad del Presidente para "prohibir por decreto". Sin embargo, es importante señalar que la venta de estos vapeadores nunca contó con la autorización de la Comisión Federal para la Protección de Riesgos Sanitarios (Cofepris), *www.gob.mx/Cofepris*.

Por lo tanto, la Cofepris se adhirió al decreto y a la posición de los Institutos Nacionales de Salud y Hospitales Federales, respecto al cigarro electrónico y otros sistemas de administración de nicotina. También lo hizo la Secretaría de Gobernación, que busca prevenir riesgos y fortalecer acciones de control sanitario a estos productos. En México, el tema del tabaco está regulado por la Ley General para el Control del Tabaco, en donde no han sido incluidos los vapeadores.

EL HERALDO DE MEXICO

Fecha: 08/06/2022 **Columnas Políticas**

Página: 10

Area cm2: 298

Costo: 16,190

2 / 2 Jorgina Gaxiola

La venta de los dispositivos nunca tuvo autorización de Cofepris

Los decretos presidenciales no pueden ir en contra de la ley, no pueden prohibir las actividades comerciales legales. Sin embargo, en este caso no hay legislación ni autorización por las instituciones correspondientes para la venta de vapeadores. Por otro lado, el año pasado, la Suprema Corte, por votación mayoritaria, siete votos contra cuatro, determinó inconstitucional el artículo 16 de dicha ley, que tiene que ver con comerciar, vender, distribuir, exhibir, promocionar o producir cualquier objeto que no sea producto del tabaco. La Corte se pronunció en contra de la prohibición —absoluta y categórica— que vulnera la libertad de comercio y el derecho al desarrollo de la libre personalidad.

Sobre el derecho al desarrollo de la libre personalidad, éste se basa en que la felicidad del pueblo y de cada uno de sus ciudadanos consiste en el goce de la igualdad, seguridad, propiedad y libertad. Éste ha sido, en gran parte, el fondo del argumento para la legalización del alcohol, y una posible legalización de la marihuana en nuestro país.

Sobre los vapeadores/vaporizadores y cigarrillos electrónicos, la Organización Mundial de la Salud ha dicho: "No hay duda de que son perjudiciales para la salud y no son seguros".

En mi opinión, celebro que este decreto prohíba una venta que no está autorizada y un producto que tampoco está contemplado por la ley. Además de proteger a los no fumadores contra la exposición al humo del tabaco.

Por otro lado, inició la Cumbre de las Américas en Los Ángeles, California. El presidente López Obrador cumplió su amenaza de no asistir si no invitaban a Cuba, Venezuela y Nicaragua. No fueron invitados y México perdió la oportunidad de discutir los temas más importantes para la región. El Presidente dejó plantados a sus principales socios comerciales, Estados Unidos y Canadá, defendiendo las indiscutibles dictaduras.

JORGINAGAX@GMAIL.COM / @JORGINA_GAXIOLA

EL HERALDO DE MEXICO

Fecha: 08/06/2022

Página: 12

Area cm2: 75

Costo: 4,074

1 / 1

Columnas Políticas

El Bueno, El Malo y El Feo

Redacción

● Ana Galindo, directora técnica de la selección mexicana femenil sub-17, es la primera mujer que va a dirigir una selección varonil, al comandar la sub-17 en una gira por Japón.

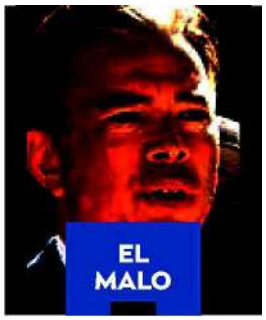

● La fiscalía de California, a cargo de Rob Bonta, pactó con el líder de la Iglesia La Luz del Mundo, Naasón García, acusado de abuso de menores, lo que reduce su condena de 100 a 16 años.

● Javier Alejandro Maza Cruz, edil de Ocozocoautla, Chiapas, cuestionó en una rueda de prensa que con el feminismo y la homosexualidad se pierden los valores en las familias.

EL HERALDO DE MEXICO

Fecha: 08/06/2022 **Columnas Políticas**

Página: 27 **Desde Afuera / José Carreño Figueras**

Area cm2: 291

Costo: 16,878

1 / 2 José Carreño Figueras

DESDE AFUERA

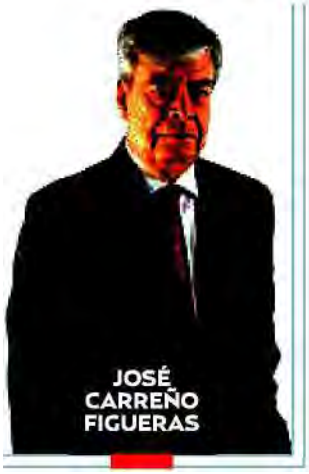

JOSÉ CARREÑO FIGUERAS

#OPINIÓN

Las posiciones de AMLO han irritado lo mismo a partidarios que adversarios de la migración y ha chocado con EU por no querer sancionar a Rusia

LA IMPORTANCIA DE UN ACUERDO NO-ESCRITO

LOS ÁNGELES, California. Estar de acuerdo en estar en desacuerdo...

Ese viejo principio de la relación entre Estados Unidos y México volvió, de repente, a la vigencia y resurgió cuando muchos temíamos una situación de crisis entre los gobiernos de los dos países, a propósito de la decisión del presidente Andrés Manuel López Obrador, de no asistir a la cumbre de Los Ángeles.

La ausencia de AMLO no se debió a que Cuba, Nicaragua y Venezuela no asistan, sino porque no fueron invitados, que era su postura desde el inicio, en función del principio de inclusión.

Pero la administración estadounidense, organizadora del evento, reclamó por su parte el derecho del anfitrión. Y aunque aseguró que escuchó las opiniones de los otros países, incluso de los que considera sus aliados, como México, optó por no extender invitaciones a gobiernos que en su criterio son tiránicos y autoritarios.

"La posición principal del Presidente es que no creemos que se deba invitar a dictadores, que es la razón por la que (López Obrador) ha decidido no asistir", dijo la portavoz de la Casa Blanca, Karine Jean Pierre.

EL HERALDO DE MEXICO

Fecha: 08/06/2022 **Columnas Políticas**

Página: 27 **Desde Afuera / José Carreño Figueras**

Area cm2: 291

Costo: 16,878

2 / 2 José Carreño Figueras

EU optó por no extender la invitación a gobiernos que son "tiránicos"

A cambio, "esperamos recibir al secretario de Relaciones Exteriores (Marcelo) Ebrard como representante de México, y damos la bienvenida a la importante contribución, a los principales resultados de la cumbre".

La divergencia provocó un enorme *gasto de tinta* –o de *bytes*–, ante lo que es un desacuerdo real y uno que en cierta forma tiene décadas de existir, como el referente a la situación de Cuba.

Dicho eso, el debate puso de relieve otros problemas, incluso que el presidente Joe Biden es el principal, y tal vez único aliado que tiene López Obrador en Estados Unidos.

El mandatario mexicano se confrontó esta vez con Robert Menéndez, un demócrata que preside el Comité de Relaciones Exteriores del Senado de EU y, de paso con la comunidad cubano-estadounidense, que es mayormente republicana.

Pero la verdad sea dicha, la relación entre el gobierno mexicano y la comunidad cubano-estadounidense nunca ha sido buena, debido a la postura de nuestro país respecto a Cuba.

Más allá, las posiciones de la administración de AMLO han irritado lo mismo a partidarios que adversarios de la migración, ha chocado con el gobierno de Biden –y otros– por su renuencia a determinar sanciones contra Rusia en torno a la invasión de Ucrania y manifestado problemas con la Organización de Estados Americanos.

Teóricamente, cada choque ha sido un irritante más. Y probablemente es correcto. Pero también lo es que aunque no con la frecuencia y, por supuesto, sin la intensidad y la resonancia de las redes sociales, los problemas derivados de posiciones divergentes han existido antes.

Luego de años de *estira y afloja*, y de conflicto, los dos gobiernos llegaron a la pragmática formulación del "estar de acuerdo en estar en desacuerdo".

Los ucranianos hubieran deseado un "acuerdo" así.

JOSE.CARRENO@ELHERALDODEMEXICO.COM / @CARRENOJOSE1

CRÓNICA

Fecha: 08/06/2022 **Columnas Políticas**

Página: 3 **Pepe Grillo**

Area cm2: 258

Costo: 27,381

1 / 1 Redacción

Pepe Grillo
pepegrillocronica@gmail.com

Sí habrá tiro

El senador Ricardo Monreal advierte que el triunfo de Morena en el 2024 no está garantizado. Es el único morenista de alto rango que prevé que sí "habrá tiro" en la elección presidencial.

No solo eso, aseguró, pese a lo dicho en contra por Dante Delgado horas antes, que el MC terminará por sumarse a la alianza opositora, en la que ya están PRI, PAN y PRD.

Fundamenta sus dichos en los resultados de la elección del domingo pasado que no le dan a MC expectativas de triunfo compitiendo solo.

Monreal casi se descarta para Morena. Ya ha dicho que no le entraría "por dignidad" al método de la encuesta del que ha sido, asegura, víctima.

El corazón de Higinio

La campaña para el Estado de México hace rato que empezó. No solo eso, se acelera. Las aspiraciones se demuestran andando.

Una de las cabezas de la hidra del Grupo Texcoco, el senador Higinio Martínez, anunció que una organización, hasta ahora desconocida, que lleva el nombre de "Mexiquenses de Corazón" piensa organizar actos masivos, de 30 mil personas para arriba, para apoyar el proyecto de la 4T y acabar con el PRI en el estado.

Los organizadores le pidieron a Higinio encabezar los actos y él, que también tiene corazón mexiquense, está listo para ponerse al frente de los trabajos de proselitismo.

En Palacio, en el INE y en el PRI toman nota.

De las palabras a los hechos

El once de mayo el ministro presidente de la SCJN, Arturo Zaldívar visitó la cárcel de mujeres de Santa Martha Acatitla. Menos de un mes después se conocen los primeros frutos de esa visita.

Zaldívar escuchó a las internas, revisó los expedientes, y ayer anunció que al menos 376 mujeres tendrán una defensa profesional, comprometida, cercana, por parte del Instituto Federal de la Defensoría Pública.

La idea es que la mayoría de ellas puedan recuperar en el corto plazo la libertad.

La intervención del IFDP fue posible gracias a un acuerdo de colaboración entre la Suprema Corte y el gobierno capitalino.

Zaldívar no se quedó en el discurso de buenas atentaciones. Pasó rápido de las palabras a los hechos lo que puede hacer una diferencia en la vida de cientos de mujeres.

Tocar las puertas canadienses

El secretario de Turismo, Miguel Torruco, llevó a Canadá la Operación Toca-Puertas, una singular estrategia de promoción que ideó cuando era titular de Turismo de la CDMX y que ha mostrado su eficacia.

La visita se justifica de sobra porque Canadá es el segundo emisor de turistas a México, solo después de Estados Unidos, y los canadienses, después de dos años de pandemia, están ansiosos de viajar a lugares con el clima privilegiado que tiene nuestro país.

No hay que olvidar que el turismo es la actividad económica que genera más empleos para mujeres y jóvenes, es factor de estabilidad social y genera divisas frescas todos los días y todas las noches.

Las actividades de la delegación mexicana se realizan en los territorios del oste canadiense, incluida la emblemática ciudad de Vancouver.

La promoción efectiva hace la diferencia en un escenario global de competencia intensa por las divisas del turismo •

CRÓNICA

Fecha: 08/06/2022

Página: 2

Area cm2: 350

Costo: 35,000

1 / 1

Columnas Políticas

El Cristalazo / Rafael Cardona

Rafael Cardona

EL CRISTALAZO

Compromisos del pasado

Rafael Cardona
Twitter:@CardonaRafael

Hoy, cuando la Cumbre de las Américas mantiene sobre cualquier otro tema de su agenda angelina la palabra exclusión, sembrada ahí por el presidente de México, vale la pensa recordar algunos compromisos mexicanos en un sentido y otro.

Uno de ellos relacionado con el llamado Grupo de Lima, del cual México no forma parte y otro con el credo democrático continental del cual sí participa, hasta con las obligaciones éticas correspondientes.

Lo primero:

"La Carta de la Organización de los Estados Americanos establece que la democracia representativa es indispensable para la estabilidad, la paz y el desarrollo de la región. La democracia es el único sistema político que garantiza el respeto de los derechos humanos y el estado de derecho; a la vez, salvaguarda la diversidad cultural, el pluralismo, el respeto de los derechos de las minorías y la paz en y entre las naciones.

"La democracia se basa, entre otros principios fundamentales, en elecciones libres y transparentes, e incluye el derecho de todos los ciudadanos a participar en el gobierno. La democracia y el desarrollo se refuerzan mutuamente.

"Reafirmamos nuestro compromiso de preservar y fortalecer nuestros sistemas democráticos en beneficio de todos los pueblos del Hemisferio. A través de los organismos competentes de la OEA, trabajaremos en favor del fortalecimiento de las instituciones democráticas y de la promoción y defensa de los regímenes democráticos constitucionales, de conformidad con la Carta de la OEA.

"Apoyamos los esfuerzos de esta Organización en favor de la paz y la estabilidad democrática, social y económica de la región".

Cómo se sabe México desea sustituir a la OEA con una comunidad un tanto inexplicada claramente, como suele suceder con este gobierno; es decir, desaparecerla. Pero mientras eso ocurre o no ocurre, sigue formando parte de ella y pagando sus cuotas. De otro modo, te pago y te pego.

Sigo:

"...La democracia se fortalece mediante la modernización del Estado, que incluye aquellas reformas que agilizan su funcionamiento, reducen y simplifican las normas y los procedimientos gubernamentales, y aumentan la transparencia y la responsabilidad de las instituciones democráticas.

"... afirmamos que la independencia del poder judicial constituye un elemento crucial para la existencia de un sistema jurídico eficiente y de una democracia duradera. Nuestro objetivo final es mejorar la satisfacción de las necesidades de la población, especialmente de las mujeres y los grupos mas vulnerables, incluidos las poblaciones indígenas, los discapacitados, los niños ancianos y las minorías.

"La democracia efectiva requiere que la corrupción sea combatida de manera integral, toda vez que constituye un factor de desintegración social y de distorsión del sistema económico que socava la legitimidad de las instituciones políticas.

"Reconociendo los efectos nocivos que generan el crimen organizado y las drogas ilícitas sobre nuestras economías y valores éticos, y sobre la salud pública y la estructura social, nos uniremos en la lucha contra el consumo, la producción, el tráfico y la distribución de narcóticos, así como en contra del lavado de dinero y el tráfico ilícito de armas y de sustancias químicas precursoras.

"También cooperaremos para formular estrategias viables para el desarrollo alternativo en aquellos países en donde existen cultivos ilícitos..."

Y en cuanto a Venezuela, cuya presencia se exigía en la Cumbre, no hay nada nuevo:

"(El País).- México ha consolidado el giro ideológico en su política exterior que había adelantado el triunfo de Andrés Manuel López Obrador.

"El país se ha negado este viernes (4.1.2019) a sumarse a 13 naciones del Grupo de Lima que han rechazado el nuevo Gobierno de Nicolás Maduro en Venezuela.

"Los cancilleres, reunidos en Perú, han concluido que no reconocerán el nuevo mandato del régimen venezolano porque la elección celebrada el 20 de mayo de 2018 fue "ilegítima", según el comunicado conjunto que ha sido desairado por la Administración de López Obrador".

Estados Unidos reconoce a Juan Guaidó; o sea, reconoce el vacío ●

Fecha: 08/06/2022 **Columnas Políticas**

Página: 2

Area cm2: 71

Costo: 7,100

1 / 1 Redacción

SUBE Y BAJA

Enrique Alfaro
Gobernador de Jalisco

Por 12 años el hoy gobernador estuvo insisitiendo en la Línea 4 de Tren Ligero. "Nos enfrentamos a los intereses mezquinos y la sinrazón de unos pocos. Valió la pena luchar por la #Línea4 y por #Tlajomulco .

Francisco Villalobos Adán
Ex alcalde de Cuernavaca

Remodeló la zona en septiembre de 2021 incluía un puente peatonal y uno colgante, este último fue el que colapsó a consecuencia del peso, de acuerdo con el titular de Protección Civil.

Fecha: 08/06/2022 **Columnas Políticas**

Página: 3 **Pepe Grillo**

Area cm2: 258

Costo: 27,381

1 / 1 Redacción

Press Review from 08/06/2022

ArticleSize: 258 cm²
Topic:
OriginalSource:

NEWBASE

La Crónica

Date: 08/06/2022 Page: 3

Author: Redacción

Pepe Grillo
pepegrillocronica@gmail.com

Sí habrá tiro

El senador Ricardo Monreal advierte que el triunfo de Morena en el 2024 no está garantizado. Es el único morenista de alto rango que prevé que sí "habrá tiro" en la elección presidencial.

No solo eso, aseguró, pese a lo dicho en contra por Dante Delgado horas antes, que el MC terminará por sumarse a la aliauza opositora, en la que ya están PRI, PAN y PRD.

Fundamenta sus dichos en los resultados de la elección del domingo pasado que no le dan a MC expectativas de triunfo compitiendo solo.

Monreal casi se descarta para Morena. Ya ha dicho que no le entraría "por dignidad" al método de la encuesta del que ha sido, asegura, víctima.

El corazón de Higinio

La campaña para el Estado de México hace rato que empezó. No solo eso, se acelera. Las aspiraciones se demuestran andando.

Una de las cabezas de la hidra del Grupo Texcoco, el senador Higinio Martínez, anunció que una orgauización, hasta ahora desconocida, que lleva el nombre de "Mexiquenses de Corazón" piensa organizar actos masivos, de 30 mil personas para arriba, para apoyar el proyecto de la 4T y acabar con el PRI en el estado.

Los organizadores le pidieron a Higinio encabezar los actos y él, que también tiene corazón mexiquense, está listo para ponerse al frente de los trabajos de proselitismo.

En Palacio, en el INE y en el PRI toman nota.

De las palabras a los hechos

El once de mayo el ministro presidente de la SCJN, Arturo Zaldívar visitó la cárcel de mujeres de Santa Martha Acatitla. Menos de un mes después se conocen los primeros frutos de esa visita.

Zaldívar escuchó a las internas, revisó los expedientes, y ayer anunció que al menos 376 mujeres tendrán una defensa profesional, comprometida, cercana, por parte del Instituto Federal de la Defensoría Pública.

La idea es que la mayoría de ellas puedan recuperar en el corto plazo la libertad.

La intervención del IFDP fue posible gracias a un acuerdo de colaboración entre la Suprema Corte y el gobierno capitalino.

Zaldívar no se quedó en el discurso de buenas atentaciones. Pasó rápido de las palabras a los hechos lo que puede hacer una diferencia en la vida de cientos de mujeres.

Tocar las puertas canadienses

El secretario de Turismo, Miguel Torruco, llevó a Canadá la Operación Toca-Puertas, una singular estrategia de promoción que ideó cuando era titular de Turismo de la CDMX y que ha mostrado su eficacia.

La visita se justifica de sobra porque Canadá es el segundo emisor de turistas a México, solo después de Estados Unidos, y los canadieuses, después de dos años de pandemia, están ansiosos de viajar a lugares con el clima privilegiado que tiene nuestro país.

No hay que olvidar que el turismo es la actividad económica que genera más empleos para mujeres y jóvenes, es factor de estabilidad social y genera divisas frescas todos los días y todas las noches.

Las actividades de la delegación mexicana se realizan en los territorios del oste canadiense, incluida la emblemática ciudad de Vancouver.

La promoción efe[illegible] rencia en un escena[illegible] petencia intensa por[illegible] rismo●

El Sol de México

Fecha: 08/06/2022 **Columnas Políticas**

Página: 2 **A la Sombra**

Area cm2: 346

Costo: 11,300

1 / 2 Redacción

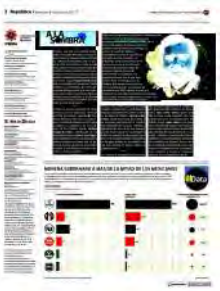

A LA SOMBRA

Dicen los que saben que la Comisión Federal para la Protección contra Riesgos Sanitarios, que encabeza **ALEJANDRO SVARCH PÉREZ**, no ha hecho nada desde que llegó el gobierno amloísta porque estaba secuestrada, no porque no quisieran trabajar.

"Detectamos que en la superficie la institución parecía funcionar sin problemas, pero en el fondo, en las zonas oscuras, en los sótanos de la institución operaban redes de corrupción donde grupos de interés tenían secuestrada a la agencia sanitaria", fue lo que dijo textualmente el encargado de la Cofepris. Que luego de que se dio a conocer públicamente el operativo de septiembre del 2021, algunos dueños y directivos de la industria farmacéutica y creadores de productos milagro comenzaron a temblar. No esperaban que la institución se rebelara.

ALEJANDRO GÓMEZ

El Sol de México

Fecha: 08/06/2022

Página: 2

Area cm2: 346

Costo: 11,300

2 / 2

Columnas Políticas

A la Sombra

Redacción

"México está hoy con sólidos fundamentos macroeconómicos que permiten avizorar que puede sortear con éxito un complicado panorama que se presenta ante los temores no sólo de una desaceleración de la economía mundial, sino de un proceso inflacionario con aumentos de tasa de interés que puede ser bastante desestabilizador para los flujos de crédito", aseguró **Rogelio Ramírez de la O**, el secretario de Hacienda y Crédito Público, en la ceremonia por el 85 aniversario del Bancomext. Que es el mensaje que ha estado repartiendo entre los inversionistas extranjeros y al interior de Palacio Nacional, que unos le creen todo, y otros dudan mucho.

***

Si bien el proceso electoral de 2022 terminó, para la dirigencia nacional del PAN al contrario. Que **Marko Cortés** aprieta el paso de cara a la contienda en el Estado de México en 2023 para construir la candidatura de la coalición Va Por México, donde **Enrique Vargas del Villar**, coordinador de los diputados locales, y **Anuar Azar Figueroa**, presidente estatal, encabezarán la misión de ganar un estado con un padrón electoral equivalente a 11 estados del país, lo que definirá en buena medida el rumbo para 2024.

***

Ante las comisiones unidas de alcaldías y límites territoriales y administración pública del Congreso de Ciudad de México, la titular de Tláhuac, **Berenice Hernández**, compareció para dar cuenta de las acciones para acelerar la reactivación económica de esa zona. Además, la morenista dio cuenta de una disminución de 22 por ciento en la comisión de delitos, la creación de cinco senderos seguros y el restablecimiento del suministro de agua potable en la alcaldía, esto tras ocho meses de haber tomado la administración.

***

En el marco de las pasarelas que los ediles capitalinos hicieron por el Congreso, este lunes también estuvo el de Xochimilco, **José Carlos Acosta**, quien tuvo una reunión nada tranquila tras ser cuestionado por el representante del Partido Verde, **Jesús Sesma**, con quien tuvo un diferendo luego de que éste último le reprochara no haber respondido una solicitud de plazas dentro de la alcaldía. Además, el morenista terminó invitando a los legisladores a sumarse a las actividades de limpieza de los canales y rondines de seguridad que se empezaron a implementar en la demarcación, invitación a la que, por supuesto, ninguno de los diputados se sumó.

El Sol de México

Fecha: 08/06/2022 **Columnas Políticas**

Página: 6 **El Espectador / Hiroshi Takahashi**

Area cm2: 246

Costo: 8,034

1 / 1 Hiroshi Takahashi

Casos con avisos de intención activos contra el Gobierno de México

En julio del 2020, **Fabio Massimo Covarrubias Piffer** mandó una carta a **El Sol de México**, en la que aclara que ni él ni el empresario **Ricardo Benjamín Salinas Pliego** tenían participación alguna en Espiritu Santo Holdings ni en el arbitraje de inversión promovido unilateralmente por sus antiguos socios en contra del Estado mexicano. Y desconocía la carta enviada a la Secretaría de Economía que reveló este diario, esa que dice que **Fabio Massimo**, director y representante de las tres sociedades Libero Partners, EST y Libre Holding, firma y entrega la notificación de intención para someter a arbitraje una reclamación conforme al Capítulo XI del Tratado de Libre Comercio de América del Norte.

Como informó este diario, la Secretaría de Movilidad de la Ciudad de México les otorgó la concesión para la sustitución, instalación y mantenimiento de 138 mil taxímetros, y para operar una app tipo Uber, pero con el cambio de gobierno, con la llegada de **Claudia Sheinbaum**, ese permiso se canceló.

En ese momento, quedó aclarado que **Massimo Covarrubias** no quería pelear con el Gobierno de México, al menos fue lo que informó en su momento.

Sin embargo, de acuerdo con fuentes del Gobierno de México, el asunto Libero Partners LP y el señor **Fabio M. Covarrubias Piffer** está en una lista de casos con avisos de intención activos, conforme al TLCAN y TMEC, y acuerdos sobre inversión. Pero no es el único y seguramente si le preguntan a los otros involucrados también dirán que no tienen problemas con el poder en este país, ni quieren entablar un pleito.

Otro de los asuntos en la lista, que supuestamente ya arregló personalmente el presidente de México, **Andrés Manuel López Obrador**, es el de Talos. Pero también figuran los casos Margarita Jenkins et. al.; Gulf Investments & Services Ltd.; AMERRA Capital Management LLC y otros; Doups Holdings LLC; Sepadeve International LLC; Gonzalo Mora Velarde; Libero y otros; Primero Mining Corp.; Dal Tile Corporation y DAl Tile Internacional; Jinlong Dongli Minera Internacional; Tralie International Finance BV; CMSA BV, y Coeur Mining Inc.

Los casos activos en curso, en la lista que circula entre los abogados que visitan Palacio Nacional, son el de First Majestic Silver Corp.; Finley Resources Inc. y otros; Terence Highlands; Lion Mexico Consolidated LP; Shanara Maritime International SA y Marfield Ltd. Inc; B-Mex LLC y otros; Tele Fácil México; **Carlos Sastre**; Eutelsat; Legacy Vulcan y Calizas Industriales del Carmen; Oro Negro; Pacc Offshore Services Holding; Vento Motorcycles; Odyssey y Espiritu Santo Holdings.

El exdueño de Fertinal aclaró en su momento: "Hago de su conocimiento que yo no he emprendido arbitraje de inversión alguno en contra del Gobierno de la Ciudad de México ni, como su pieza lo presume, tampoco contra el Estado mexicano". Por lo pronto, al interior del Gobierno de **López Obrador**, todavía figura en una lista como caso con aviso de intención activo.

Fecha: 08/06/2022 **Columnas Políticas**

El Sol de México

Página: 13

Area cm2: 377

Costo: 13,737

1 / 2 María Pía Taracena Gout

COMEXI
Consejo Mexicano de Asuntos Internacionales

OPINIÓN

MARÍA PÍA TARACENA GOÛT

Cumbre de las Américas, expectativas y desengaños

Existe una confusión en torno a que si la Cumbre de las Américas forma parte de la OEA. El alboroto se debió a que en la IX cumbre a celebrarse en Estados Unidos, entre el 6 y el 10 de junio 2022, el país anfitrión decidió no invitar a tres países: Cuba, Nicaragua y Venezuela, porque no los considera regímenes democráticos y además los tres tienen diferencias con el organismo regional.

A la IX Cumbre de las Américas se le conocerá como la cumbre de la desunión, ya que no pudo reunir a todos los mandatarios de la región. Un grupo de países liderado por el presidente mexicano, Andrés Manuel López Obrador, decidieron no asistir a la reunión en los Ángeles, ante la negativa de Estados Unidos de incluir a los tres países mencionados, lo que deja ver un continente dividido en dos bloques con intereses diversos, en un contexto complicado.

En el ámbito internacional, la situación no podría ser peor, pandemia, guerra en Europa, crisis de alimentos, cambio climático al alza, enfrentamientos ideológicos entre democracias y populismos. En el ámbito regional, el continente enfrenta una crisis económica brutal: alta inflación, desaceleración económica e incremento de la pobreza, aunado a grandes tensiones entre los países de la región y una marcada indiferencia de Estados Unidos que le ha restado liderazgo e influencia. La cumbre era un buen momento para demostrar su sensibilidad hacia la región.

Los temas que el anfitrión ha puesto sobre la mesa: democracia, derechos humanos, cambio climático, comercio, migración, resiliencia de la pandemia y tecnología digital. Las acciones: el fortalecimiento y financiamiento de programas, la propuesta: la firma de una declaración sobre migración regional.

En ese sentido, el secretario de Estado Anthony Blinken, anunció que se espera en cada tema:

Democracia: fortalecer la democracia, desde la propuesta americana, pasa por superar las divisiones ideológicas y fortalecer procedimientos para una mejor libertad de expresión, situación de los derechos humanos y elecciones libres.

Comercio y tecnología: se busca eliminar barreras que impiden a las pequeñas empresas sumarse a la economía formal, fortalecer las cadenas de suministro, combate a la corrupción, mejorar el acceso a las tecnologías emergentes, fortalecer el sector privado y acercarse más a las economías de ingreso medio. En este sentido la presencia de la vicepresidenta Kamala Harris será muy importante para fortalecer y empoderar a las mujeres empresarias.

Migración: mejorar las condiciones de los migrantes apoyando a las comunidades que los reciben, buscar la forma de crear una ruta legal y humana para la migración, mejorando las condiciones de la seguridad en la frontera y combatiendo a las organizaciones criminales que hacen presa a los migrantes.

Otros actores que forman parte de las

cumbres y que trabajan junto con los funcionarios gubernamentales, para el avance de las agendas son: la sociedad civil, los jóvenes y los empresarios. Es clara la importancia que estos actores tienen en cada uno de los temas planteados por Estados Unidos. Los acuerdos se darán, ¿pero serán suficientes para cumplir con los dos objetivos principales de Estados Unidos como organizador la cumbre?

El primer objetivo de ser una cumbre incluyente, ya no se logró por las ausencias, por lo tanto, la unidad del continente está comprometida. El segundo objetivo, lograr mejorar las necesidades fundamentales de los pueblos de la región, está en veremos. Cómo siempre, las ideas no son malas, pero parece que lo que se propone en las cumbres se queda en las cumbres, los ciudadanos del continente no percibimos cambios profundos, por lo que estas reuniones, se sienten lejanas, inalcanzables, como las cumbres.

ROSALÍA ZEFERINO

COLUMNA INVITADA

Una vida sin violencia para niñas, niños y adolescentes

"El político piensa en la próxima elección; el estadista, en la próxima generación."
Otto Von Bismarck

Este fin de semana, presenciamos la jornada electoral en 6 estados, los resultados dieron el triunfo a 4 candidatos de Morena y a 2 de la Coalición Va Por México, resultados que son reflejo de las propuestas que durante su campaña realizaron los candidatos, los cuales, sin importar el color, basaron su oferta política en ampliar los programas sociales que a nivel federal se han impulsado, y que en general se tratan de dar dinero (ya sea con el nombre de apoyos, becas, estímulos, tandas...).

Dar dinero, pensando que en ello está la solución de todos los problemas de la sociedad. Idea que se ha visto que no tiene mucha razón de ser, porque, aunque en esta gestión se han dado muchísimos recursos económicos (recordemos los créditos a la palabra, de los cuales, datos del presidente, el 83% no ha hecho el reembolso), también es en el que los niveles de pobreza y violencia han aumentado.

Sin embargo, ante la situación económica que se está viviendo, el hecho de que ofrezcan apoyos económicos a nadie le disgusta, a nadie le cae mal, es más, lo aplauden, porque la mayoría de la gente piensa "de que me lo den a que se lo roben, que mejor me lo den".

Pero más allá del dinero que den, hay temas y problemas que son urgentes de plantear y resolver en la agenda política que se están dejando de lado. Uno de ellos es la violencia hacia las niñas, niños y adolescentes, que según la organización World Visión México, a 26 meses del primer caso por Covid-19 reportado en México, las cifras registradas son alarmantes, por ejemplo, con datos del Secretariado Ejecutivo del Sistema Nacional de Seguridad Pública (SESNSP 2021) nos da a conocer que se dieron más de 2,000,000 de llamadas al 911 relacionadas con incidentes de violencia familiar, 317 feminicidios, 4044 homicidios culposos y 3.6 millones de niñas, niños, adolescentes y jóvenes sin escolaridad, este último dato con información del Instituto Nacional de Estadística, Geografía e Informática (INEGI, 2020).

Frente a este contexto, World Vision México ha liderado una serie de

esfuerzos para asegurar el desarrollo integral de ellas y ellos en México. Para ello, a través de los grupos focales y encuestas en línea, obtuvieron datos con los que realizaron el Informe Nacional sobre la Violencia Contra Niñas, Niños y Adolescentes, para entender la situación actual de la niñez y la adolescencia en el país, que nace de la necesidad de tener información veraz y actualizada para el desarrollo de acciones puntuales que garanticen un entorno libre de violencia hacia estos grupos de la población.

Entre los hallazgos que este informe presenta, se encuentra que el 55.3% de las personas consultadas consideran que "la casa" es el espacio que más alberga distintas manifestaciones de violencia contra niñas, niños y adolescentes, que el 92.17% de niñas, niños, adolescentes y adultos han solicitado ayuda telefónica para prevenir o protegerse. Niñas, niños, adolescentes y adultos consideran que no están seguros todo el tiempo, que el 14% de personas no ve en el trabajo infantil violencia y el 27% tampoco la ve en el gritar.

La información del informe de World Visión México es importante por sus hallazgos, pero lo es más por sus propuestas que los gobernadores electos deberían estar ya revisando, si realmente quieren lograr un cambio en sus estados, porque las niñas, niños y adolescentes sí necesitan dinero, pero lo requieren en programas, proyectos y acciones que estén direccionados estratégicamente para garantizarles una vida sin violencia.

Contra Réplica Fecha: 08/06/2022

Página: 5

Area cm2: 277

Costo: 52,458

1 / 1

Columnas Políticas

Desde el confinamiento / Arturo Zárate Vite

Arturo Zárate Vite

ARTURO ZÁRATE VITE

DESDE EL CONFINAMIENTO

"Amigos" del hijo de Colosio

A Luis Donaldo Colosio Murrieta le sobraban dedos de las manos para contar su número de amigos. No era amiguero, mucho menos a partir de descubrir micrófonos en su oficina, en su teléfono. Espiado y no precisamente por la oposición, sino por gente con la que compartía la misma bandera partidista. No se esmeró en dar con los autores, lo que hizo fue ordenar a su equipo de logística, revisión y limpia, antes de ocupar nueva oficina.

Después de que le quitaron la vida en Tijuana, aparecieron muchos amigos y confidentes. No lo eran. A ninguno de los colaboradores confiaba secretos. Colosio se volvió reservado, extremadamente cauteloso. Ni a su esposa le daba detalles de las actividades que realizaba como aspirante presidencial. También a la familia la mantuvo a distancia, a su mismo papá.

Quienes fueron amigos de verdad nunca salieron a dar la cara para presumir que eran los amigos, ni para pedir compensaciones económicas ni exigir cargos públicos, como lo hicieron otros.

Había fila de "colosistas". Hasta los que habían jugado una o dos veces tenis con el sonorense, nada más, se sintieron autorizados para divulgar una amistad o cercanía que nunca existió.

Llegó a tal punto su oportunismo, que encontraron la forma de hacerle saber al hijo, Luis Donaldo Colosio Riojas, actual alcalde de Monterrey, que ellos fueron grandes amigos de su padre.

El nombre de Colosio Riojas ha sido la novedad en resultados de encuestas, entre los primeros lugares. Se entiende y explica por la herencia política de su padre, por el final trágico que conmovió al país y no se olvida. No obedece a la trayectoria del muchacho; por eso, hace bien en no festinar ni sentirse en la antesala de la candidatura presidencial.

Para nada ha echado las campanas a vuelo, tampoco perdido piso. Mantiene la discreción. Los que imaginan escenarios palaciegos son los que están acostumbrados a usufructuar el poder y creen que pueden ganarse la confianza del joven Colosio, al que ven como aspirante para el 2024.

Era muy pequeño cuando mataron a su progenitor. No hubo oportunidad de estrechar su relación, el papá estaba dedicado de tiempo completo a la política y a buscar la candidatura.

Por eso el hijo, por esa falta de información, siempre ha mostrado interés porque le platiquen lo que hacía y decía su padre. Ha escuchado toda clase de relatos. Nada sencillo distinguir la verdad, difícil identificar a los que son amigos y a los que solo ven intereses.

Al paso que va y si se mantiene en las encuestas, le sobrarán voces que tratarán de endulzarle el oído, convencerlo de que tiene perfil para alcanzar el poder presidencial y atender al pueblo con sed de justicia.

Sabedores de que le falta experiencia, buscarían guiarlo y motivarlo para que participe, con el argumento de que un buen equipo de asesores "amigos" lo ayudarían a gobernar.

Si al papá Luis Donaldo Colosio Murrieta le sobraban dedos de las manos para contar amigos, al hijo, Luis Donaldo Colosio Riojas le faltarían para contar a quienes suspiran por ganarse su amistad, resultado del imán que significa sobresalir en las encuestas presidenciales.

Es real la posibilidad de que el número de "amigos" le crezca, como crecen las plantas silvestres.

Contra Réplica Fecha: 08/06/2022 **Columnas Políticas**

Página: 8

Area cm2: 300

Costo: 56,814

1 / 2 José Victor Rodriguez Nájera

JOSÉ VÍCTOR RODRÍGUEZ NÁJERA

COLUMNA SOCIEDAD

Libertad en Internet

El gobierno no ha restringido o interrumpido el acceso a Internet, tampoco hay indicios de que haya bloqueado o filtrado contenido "en línea", según el documento que tiene en su poder el presidente de los Estados Unidos, Joe Biden, en materia del respeto a los derechos humanos en México.

El informe, cita el análisis de Freedom on the Net de la organización Freedom House que clasifica al Internet de nuestro país como "parcialmente libre", al tiempo de señalar preocupaciones sobre tácticas de manipulación en línea, potencial para "eliminar contenido politizado, altos niveles de violencia contra los reporteros digitales e investigaciones en torno a prácticas abusivas de vigilancia".

El informe diplomático, cuya copia posee este reportero, recuerda que en junio, el Instituto Federal de Telecomunicaciones publicó pautas de neutralidad de Internet para los proveedores de servicios de Internet.

Las directrices permiten a los proveedores de servicios de Internet denegar el acceso a determinadas aplicaciones, contenidos y servicios sobre la base de criterios comerciales, en incumplimiento de sus obligaciones de proteger la neutralidad. "Algunos funcionarios públicos impidieron que periodistas y medios críticos siguieran sus cuentas de redes sociales".

Según un informe de Google Report, la empresa Google recibió 24 solicitudes de autoridades en 2020 para eliminar contenido: 13 de la policía, ocho de funcionarios gubernamentales y tres de fuentes no especificadas.

La razón más común para eliminar contenido fue la difamación, seguida de la privacidad y la seguridad. Google recibió más solicitudes para eliminar parte de agentes gubernamentales en 2020 que en cualquier otro año, excepto en 2014.

Los periodistas de medios digitales que cubrían historias como el crimen, la corrupción y las violaciones de los derechos humanos sufrieron violencia física y abuso en línea. La discriminación, el acoso y las amenazas en línea fueron problemas particularmente para las mujeres periodistas y políticas, así como para cualquier persona u organización que defendiera los derechos de la mujer.

"Las organizaciones alegaron que las disposiciones de las leyes amenazaban la privacidad de los usuarios de Internet al obligar a las empresas de telecomunicaciones a retener datos durante dos años, proporcionar datos de geolocalización en tiempo real a la policía

y permitir que las autoridades obtuvieran metadatos de empresas privadas de comunicaciones sin una orden judicial", detalló el embajador Ken Salazar.

"Si bien la Corte Suprema confirmó las disposiciones, señaló la necesidad de que las autoridades obtengan una orden judicial para acceder a los metadatos de los usuarios", remató.

En repetidas ocasiones usuarios de twitter publicaron amenazas contra periodistas. Los comunicadores que hicieron preguntas difíciles a funcionarios del gobierno durante compromisos con la prensa recibieron ataques a través de esta plataforma. Los mensajes difundieron sus identidades, medios de comunicación y también hicieron amenazas veladas.

PUNTO CERO

El banco británico HSBC se puso "agresivo" para atraer talento en México. Permisos con goce de sueldo, modelo laboral híbrido, licencias de maternidad, paternidad, adopción, matrimonio y fallecimiento son parte de sus nuevas políticas laborales para el personal, a fin de dar un mejor balance vida-trabajo. Son beneficios que superan lo establecido por la ley en el país, afirmó Laura Perea, directora general adjunta de recursos humanos de la institución financiera en México y Latinoamérica. A nivel global, añadió, el banco opera un modelo híbrido en los corporativos, donde el 80 por ciento trabaja desde casa dos o tres días a la semana.

Tiraditos

COMPROMISO ECONÓMICO Y SOCIAL

•

•Petróleos Mexicanos (Pemex), a cargo de **Octavio Romero Oropeza,** realizó una muestra de su compromiso, no sólo económico, sino social, al dotar de equipo y camiones para bomberos a los municipios en los que tiene refinerías. Esta acción fue recibida con agrado por los presidentes locales, y en representación de cinco funcionarios, **Carmen Medel Palma,** alcaldesa de Minatitlán, Veracruz, aseveró que esta acción también refleja la transparencia y honestidad con la que actualmente se administra la petrolera al dar cuenta de que, "cuando las cosas se quieren hacer bien, se hacen". El equipo con el que se dotó a las comunidades de Salamanca, Minatitlán, Cadereyta Jiménez, Salina Cruz y Ciudad Madero va a ser utilizado para beneficio de todos los habitantes de dichas comunidades.

¿EMPRESA CONSENTIDA?

•Todo indica que en la sede Sinaloa de la Fiscalía General de la República hay una empresa consentida, o al menos es el sabor de boca que quedó en la localidad luego que la subdelegada administrativa, **Brenda Araceli Labrada,** se negará a que Ocram Seyer prestara el servicio de limpieza tal como decidió desde las oficinas centrales, **Saúl Ocampo Raya,** subdirector de área adscrito a la Dirección de Adquisiciones. De acuerdo con las versiones, tras impedir la formalización del respectivo acuerdo, Labrada contrató a Limpieza y Fumigación Corporativa de Sin, en participación conjunta con Limpieza Corporativa de Sin por 2.2 millones de pesos, consorcio ganador del proceso LA-049000974-E6-2022. Frente a dichos elementos se esperan prontas averiguaciones del equipo de **Arturo Serrano** en el Órgano Interno de Control.

COLAPSA OBRA

•Luego de que colapsara el puente colgante del paseo Ribereño en Cuernavaca, Morelos, mientras el presidente municipal, **José Luis Urióstegui,** su esposa, y sus colaboradores realizaban la inauguración, surgieron muchas preguntas: ¿el puente estaría construido con materiales de calidad? ¿se habría hecho una supervisión previa para determinar que estaba bien construido? ¿Cuál es la empresa que se encargó de dicha obra? De todo esto se deberá dar cuenta, por lo pronto seguramente en muchas administraciones ya están poniendo sus barbas a remojar.

Contra Réplica Fecha: 08/06/2022 **Columnas Políticas**

Página: 2 **Nota al pie / Israel González Delgado**

Area cm2: 478

Costo: 90,523

1 / 2 Israel González Delgado

OPINIÓN

ISRAEL GONZÁLEZ DELGADO

NOTA AL PIE

Eternos reprobados

Ya salió el documento de la semana en el que se desprecia a México por no cumplir con estándares de excelencia e integridad diseñados y evaluados por alguien más. En esta ocasión le tocó al reporte del World Justice Project. Este reporte, en su cuarta edición, pretende ser la medición independiente más completa sobre adhesión al Estado de Derecho de los 32 estados del país. La calificación va de 0 a 1, 1 siendo la máxima.

El WJP engloba el Estado de Derecho en 8 factores: límites al poder gubernamental, ausencia de corrupción, gobierno abierto, derechos fundamentales, orden y seguridad, cumplimiento regulatorio, justicia civil y justicia penal. La muestra estuvo compuesta de 12800 ciudadanos a lo largo de todo el país, y 2100 especialistas en los factores mencionados. Los estados con puntajes más altos fueron Querétaro, Yucatán y Guanajuato. Los más bajos, Quintana Roo, Morelos y Guerrero.

Entre las principales preocupaciones del documento está el debilitamiento de los contrapesos institucionales y cierre del espacio cívico: hubo un deterioro de contrapesos de los gobernadores en 17 Estados, tanto de la efectividad de los otros poderes como de la sociedad civil y la prensa. En el mismo sentido, identificó un deterioro de los Sistemas de Justicia: En el área de justicia penal, el puntaje cayó en 14 estados, específicamente en la garantía de los derechos de las víctimas y la adhesión al debido proceso.

Curiosamente, el rubro mejor calificado fue el de la seguridad, pues los puntajes subieron en 19 entidades, y la sensación de seguridad subió en 24 estados. Esto último parece no tener sentido, pues es la narrativa de fracaso contra la inseguridad la que pretende encuadrar la evaluación de este sexenio, internacionalmente.

No pretendo ser cínico, pero tampoco se trata de tragarnos todo lo que nos manden y sin hacer gestos, sólo porque trae numeritos. En primer lugar, México siempre sale mal calificado porque el estándar suele premiar los sistemas judiciales distintos, que llevan siglos (no es exageración) privilegiando los arreglos extrajudiciales y las sentencias económicas. En segundo lugar, muchos de los indicadores de la lucha contra la corrupción del WJP y otras organizaciones similares, están creadas específicamente para que salgan bien calificados los países de cierta cultura política e idiosincrasia (porque ellos crean sus estándares de excelencia, espejo en mano). Países en los que, más que no haya corrupción, esta es más sofisticada o se centra en procesos que la cultura que diseña los indicadores, no ve como prácticas corruptas (esos indicadores, por ejemplo, no señalan los casos de empresas de un país que son investigadas o acusadas de corrupción en otros).

No se trata de despojar de todo valor los tra-

bajos de diagnóstico independientes, pues sí lo tienen, sólo me interesa matizar su autoridad y su supuesta neutralidad. Hace poco salió la Encuesta Nacional de Calidad e Impacto Gubernamental del INEGI, y si revisamos los datos, constatamos que México tiene corrupción, sin duda, pero una parte del problema es de comunicación y cultura política (86% de los mexicanos creen que las autoridades son corruptas, pero menos de 15% sufrieron efectivamente actos de corrupción).

Tampoco podemos dejar de lado que los mexicanos estamos formados para despreciar a la autoridad y desconfiar de ella. A todos los niveles, y mientras más cercana, peor. Y termino con una reflexión más incómoda todavía: ¿por qué la percepción de la corrupción y las bajas calificaciones en todo lo que, supuestamente, deriva en perjuicio de la población, no se ha traducido en repudio en las urnas? Hablo de cualquier escenario que implique un castigo rotundo a esa corrupción generalizada, ya sea el voto masivo contra el partido en el poder o un abstencionismo escalofriante, que muestre un desencanto total hacia las autoridades políticas.

•Autor y consultor especialista en políticas públicas. Abogado de la Escuela Libre de Derecho y catedrático universitario.
@IsraelGnDelgado

De nuevo, no estoy negando ningún problema, ni en carácter ni en magnitud. Lo que pongo en duda es la efectividad de indicadores, criterios y calificaciones que durante años aceptamos como la fotografía incuestionable de lo que nos quisieran implicar. Hoy, simplemente no es tan claro ni qué es lo que realmente dicen ni para qué sirven.

Contra Réplica Fecha: 08/06/2022 **Columnas Políticas**

Página: 9

Area cm2: 480

Costo: 90,902

1 / 2 Roció Barrera Badillo

Elecciones de junio, gatopardismo para ganar o mantener el poder

Quienes hemos idealizado el fortalecimiento de la democracia en México y luchado por la realización de procesos electorales cada vez más equitativos, limpios y apegados a la legalidad, hoy no podemos sino expresar nuestro pesar, porque en los últimos días los hechos nos han demostrado lo contrario.

Y aclaro que no se trata del accionar del Instituto Nacional Electoral (INE), un organismo ejemplar que hasta hoy ha sido garante de los resultados de las votaciones en el país y que –pese a las voces discordantes que corean las consignas de Palacio Nacional–, debe ser consolidado, para que realmente sea un dique contra el autoritarismo imperante.

Me refiero a la gran decepción que en los hechos han producido las palabras y los supuestos buenos propósitos de quien –primero como dirigente de Morena, luego como candidato y hoy como presidente de la República–, condenó acremente los fraudes electorales y el uso del presupuesto gubernamental para incidir en la voluntad ciudadana y la compra votos.

"Debemos cuidar que las elecciones sean limpias y libres y que no haya utilización del dinero del presupuesto –que es dinero de todos–, para favorecer a ningún partido o candidato. Que no se repartan dádivas, despensas, frijol con gorgojo; que no se rellenen las urnas y no se vote más de una vez; que no voten los finados como era antes. Que no se falsifiquen las actas; que las autoridades electorales actúen como verdaderos jueces, imparciales. Todo eso lo tenemos que cuidar. Vamos a desterrar los fraudes electorales que son una de las manchas que más han ofendido al pueblo y denigrado a nuestra nación", fue la prédica de López Obrador el 6 de julio del 2020.

De los 6 estados donde se efectuaron elecciones, sólo dos: Durango y Aguascalientes, pudieron resistir la andanada gubernamental y la compra de votos, documentada incluso en Lerdo, donde fueron detenidos operadores de Morena, con varios celulares, miles de pesos en efectivo y una libreta con un listado de nombres. Los operadores, tienen su residencia en la alcaldía de Iztacalco de la Ciudad de México y uno de ellos aparentemente labora en la Cámara de diputados a las órdenes de la legisladora morelense, Juanita Guerra Mena.

Si fuesen hallados culpables por la compra de votos –de acuerdo con la legislación en materia de delitos electorales–, los detenidos podrían hacerse acreedores a una pena de seis meses a tres años de prisión. De antemano considero que, si a aquellos que infringen la ley electoral se les exenta o perdonan sus ilícitos, sus encubridores contribuyen a fomentar una perversa cultura de impunidad.

Empero, el tema de fondo es que esta acción, que sin duda se replicó en las seis entidades, es apenas una muestra del enorme operativo y la dilapidación de recursos de los tres niveles de gobierno, para inclinar la balanza electoral.

Por ejemplo, Oaxaca fue territorio fértil para implementar una maquinaria multimillonaria de programas de gobierno y apoyos a las comunidades, encabezada por el presidente Andrés Manuel López Obrador, quien ha realizado casi 30 visitas al estado que aún encabeza el gobernador priista Alejandro Murat, que sucumbió por distintas razones al cántico presidencial.

Sin embargo, hay que reconocer que en las 4 entidades obtenidas por Morena –además del avasallamiento y operativos ilegales multimillonarios que condicionaron el voto–, contaron también la mala estrategia en la selección de los candidatos y los desacuerdos que prevalecieron entre los

partidos que conforman la coalición, y sobre todo, la guerra mediática emprendida por el aparato de espionaje, que se encargó de desacreditar a la militancia opositora, dando a conocer grabaciones ilegales de sus dirigentes, como fue el caso de Alejandro Alito Moreno, presidente del CEN del PRI.

Bien lo señaló el escritor siciliano Giuseppe Tomasi, príncipe de Lampedusa, en su novela Gattopardo. Para allegarse el poder o seguir manteniéndolo, hay que cambiar, para que todo siga igual; no importan los compromisos o las acciones, por más despreciables que sean. Y el gatopardismo es una característica que, desafortunadamente, al parecer circunscribe el accionar de Morena y su líder moral.

Estas son las paradojas de la asombrosa transformación cuatroteista; del cambio de piel de aquellos que antes condenaban estas anomalías electorales y hoy las fomentan.

De acuerdo a los resultados preliminares obtenidos en las elecciones realizadas el pasado domingo en Oaxaca, Quintana Roo, Hidalgo, Tamaulipas, Aguascalientes y Durango, no nos queda duda que aquel discurso que exigía equidad electoral, fue rebasado en los hechos por las ambiciones más ruines, en aras de incrementar la hegemonía de Morena y la 4T, en aquellas zonas susceptibles de ser sometidas a la voluntad presidencial.

¿Ahora qué viene? En cuanto se den a conocer los resultados oficiales, vendrá con ellos la andanada de impugnaciones, precisamente por el cúmulo de toda esta serie de irregularidades como la compra de votos y la intimidación de grupos ligados al narcotráfico y el crimen organizado. También el robo, quema y destrucción de urnas y material electoral, entre otros hechos graves.

Contra Réplica Fecha: 08/06/2022 **Columnas Políticas**

Página: 9

Area cm2: 267

Costo: 50,564

1 / 1 Alejandra Gallarda

ALEJANDRA GALLARDO

COLUMNA INVITADA

La juventud y adolescencia se apoderan de sus derechos

Resiliencia, es el rostro que le dieron niñas, niños, adolescentes y personas jóvenes a la pandemia que tanto ha afectado su bienestar, presente y futuro. Cuando millones de niñas, niños y adolescentes permanecían en aislamiento, aprovecharon las herramientas digitales a su disposición para hacerse escuchar y hacer valer sus derechos.

A través de la organización digital surgió el colectivo #EvaluaciónJusta, integrada por estudiantes de todo el país, para demandar mejoras en el sistema educativo, ya que calificaron a éste como ineficiente, que no resuelve las necesidades de aprendizaje, ellas y ellos consideran que la educación es un privilegio y las calificaciones son discriminatorias.

Pese a la negativa de las autoridades educativas para escucharles, la infancia, adolescencia y la juventud en México está haciendo eco. En un hecho histórico, por primera vez presentaron iniciativas de reformas constitucionales a la Ley General de Educación en el Senado de la República, impulsadas por ellas y ellos.

Esta es una oportunidad para que México cumpla con el estándar internacional, otorgándole reconocimiento constitucional a la ciudadanía. En este país, la mayoría de edad es otorgada al cumplir 18 años. En 2019, la Comisión Nacional de Derechos Humanos (CNDH), se pronunció en este sentido, e hizo una recomendación al Estado mexicano para construir ciudadanía desde la primera infancia a través de su derecho a la participación y protección durante procesos electorales.

De igual forma, el Comité de los Derechos del Niño de Naciones Unidas, ha pedido al Estado mexicano homologar su normativa en el estándar de la Convención sobre los Derechos del Niño. La Organización de los Estados Americanos (OEA) reconoce a los niños y niñas como personas ciudadanas con derechos.

De aprobarse esta reforma, estudiantes podrán tomar decisiones sobre la educación que reciben, con la creación de consejos estudiantiles en todo el país, integrados por al menos dos representantes de cada grado escolar. Parece increíble que las acciones en educación, sean tomadas por autoridades escolares y educativas, sindicatos y padres de familia, menos por los más afectados; quienes reciben la educación.

Existe otra reforma que tiene que ver con el artículo 34 de la Constitución Política y es para otorgar ciudadanía a las niñas, niños y adolescentes desde el momento de su nacimiento. "No queremos votar, estamos pidiendo la ciudadanía, no queremos ser personas adultas, ni que nos traten como personas adultas, queremos la participación y que nuestra voz sea tomada en cuenta", así lo refirió Camila, integrante del Colectivo #EvaluaciónJusta, durante la presentación de dicha iniciativa.

Ver a nuestra niñez apoderándose de sus derechos, buscando y encontrando las herramientas jurídicas para su beneficio y el de las futuras generaciones, es motivo de celebración. ¡Senadoras y Senadores, digan sí a la niñez mexicana!

•Comunicóloga y periodista.

Contra Réplica Fecha: 08/06/2022 **Columnas Políticas**

Página: 11 **Línea 13**

Area cm2: 426

Costo: 80,675

1 / 2 Redacción

Línea 13

AUDITARÁN AL CONGRESO

•La Contraloría Interna del Congreso de la Ciudad ha determinado realizar 5 auditorías al legislativo local. Las intervenciones serán: 2 financieras y una corresponde a un seguimiento de auditoría financiera y su finalidad será la de verificar que las unidades administrativas realicen sus actividades bajo los principios de legalidad, imparcialidad, simplicidad, inmediatez, honestidad veracidad y transparencia, así como dar cumplimiento a la normatividad aplicable. La auditoría de seguimiento corresponde a la asignación y comprobación de fondos para el funcionamiento de los Módulos de Atención, Orientación y Quejas Ciudadanas. Debemos recordar que la ASCM detectó que el Congreso no tenía indicadores para dar seguimiento al trabajo de los Módulos.

CAMBIO DE ALIADOS

•Ante los desencuentros que últimamente ha tenido el diputado **Jesús Sesma con Morena**, la diputada del PRD, **Gabriela Quiroga**, le hizo un llamado a reconsiderar a sus amigos y sumarse al bloque que actualmente conforman en el Congreso de la Ciudad el PRD, PAN y PRI. "Como consejo de amigos diputado, escoge bien a tus aliados, desde ayer hemos visto que no estás en el lugar conveniente, y te invitamos a que mejor tengas aliados por acá", señaló la legisladora. Esto durante la sesión de la Comisión de Bienestar Animal que intentó aprobar el dictamen que prohíbe las corridas de toros. En su oportunidad el diputado **Jorge Gaviño** señaló que tarde o temprano las corridas de toros serán prohibidas en la Ciudad de México.

POR LA MADRE TIERRA

•Este martes, en el Congreso de la Ciudad se llevó a cabo la segunda sesión internacional del Parlamento por la Madre Tierra, donde se analizaron problemáticas relacionadas con el abasto de agua, la economía circular, la visión de la infancia sobre el desarrollo sostenible, entre otros. Al respecto, el coordinador general del Parlamento por la Madre Tierra, **Alfredo Rojas Díaz Durán**, se refirió a la iniciativa PACTO ILE 2030, de empoderamiento progresivo que está enfocada a abatir la pobreza, debido a que "cerca del 75 por ciento de los trabajadores independientes no cuentan con derechos sociales". Al evento acudieron representantes de 22 países.

SANCIONARAN LA DISCRIMINACIÓN

•Las Comisiones Unidas de Administración y Procuración de Justicia y de Administración Pública del Congreso de la Ciudad, aprobaron la modificación de diversas disposiciones en materia de sanción administrativa, respecto a los actos de discriminación por parte de servidores públicos: la propuesta fue presentada por el diputado **Temístocles Villanueva** quien destacó que la importancia de aprobar la referida iniciativa, consiste en atender el problema de la discriminación, que es un fenómeno estructural y generalizado que afecta a una gran variedad de grupos y perpetúa las distintas brechas de desigualdad que existen en nuestra sociedad.

Contra Réplica Fecha: 08/06/2022 **Columnas Políticas**

Página: 11 **Balcón público / Pepe Delgado**

Area cm2: 229

Costo: 43,368

1 / 1 Pepe Delgado

Balcón Público

POR PEPE DELGADO

Puente

Tras colapso de puente colgante de Paseo Turístico Ribereño de la barranca de Amanalco de Cuernavaca, la Fiscalía Especializada en el Combate contra la Corrupción inició una investigación.

Literal, después de ahogado el niño a tapar el pozo. En el accidente 22 personas resultaron heridas al caer de una altura de dos metros, entre ellas, el edil José Luis Urióstegui Salgado, la presidenta del DIF municipal Luz María Zagal y los regidores Paty Torres, Fernando Carrillo y su esposa, los cuales siguen hospitalizados.

De acuerdo con el edil todos los lesionados "están bien y no hay riesgo de que nadie pierda la vida".

También informó que le corresponderá a la Fiscalía Anticorrupción investigar y determinar si hubo negligencia, imprudencia o dolo.

"Debemos valorar los aspectos técnicos para saber si hubo negligencia, falta de mantenimiento y será la Fiscalía que determine si hay negligencia o si el peso provocó la caída", añadió.

Sobre la lesión en su pie de la regidora Paty Torres, el edil puntualizó que se sometió a una operación que "fue exitosa" y desmintió las versiones sobre la pérdida de su extremidad.

Según el edil el Paseo Ribereño no se iba a reinaugurar, sino que realizó un recorrido para darlo a conocer como un atractivo de Cuernavaca. En tanto el espacio público permanecerá cerrado, pero todo mundo dijo que era una reinauguración y tan fue así, que por eso brincaron sobre el puente

"Vamos a trabajar de manera rápida en su reforzamiento, porque cerrarlo definidamente no sería factible", apuntó el edil de Cuernavaca.

Sin duda esos accidentes como el del socavón de 15 metros en el kilómetro 93 el paso express de esa entidad, dejan huella y no se olvidan como los dos fallecidos en esa tragedia.

VENTANAL

La fiscalía general de Justicia del Estado de México informó que indaga el fallecimiento de una joven de 24 años que presuntamente cayó desde el piso 13 de un fraccionamiento en Lomas Verdes, Naucalpan la noche del pasado 14 de mayo.

De acuerdo con las indagatorias, la menor es identificada como Brenda Guadalupe Trinidad Domínguez y había acudido al edificio en Bosques de Lomas Verdes presuntamente a una fiesta con alumnos de la licenciatura de la Universidad La Salle, de donde cursaba el octavo semestre y estaba próxima a titularse.

La reacción de las autoridades se da luego de que familiares de la víctima denunciaron que no han tenido acceso a la carpeta del caso, además de que existen ciertos vacíos que no han sido esclarecidos desde que ocurrió la caída, en la cual transcurrieron horas para que la madre fuera notificada.

Contra Réplica Fecha: 08/06/2022 **Columnas Políticas**

Página: 15

Area cm2: 239

Costo: 45,261

1 / 1 Pedro Arturo Aguirre

Advierten que tirador de Uvalde podría inspirar más matanzas

DESCONOCE MOSCÚ AL TRIBUNAL EUROPEO DE DERECHOS HUMANOS

PEDRO ARTURO AGUIRRE

HOMBRES FUERTES

Vladimir Putin, el Africano

La absurda guerra iniciada por Vladimir Putin en Ucrania tiene graves repercusiones globales y una de las más terribles es el agravamiento de la crisis alimentaria mundial. El bloqueo al que están sometidos los puertos ucranianos en el Mar Negro impiden la exportación de granos y cereales, situación particularmente grave para el continente africano. La semana pasada el presidente ruso se reunió con el líder actual de la Unión Africana, el senegalés Macky Sall, quien dijo temer la inminencia de un "huracán de hambrunas". Grande es la influencia política y económica de Moscú en África, por eso la mayoría de los países africanos han evitado condenar a Rusia por desencadenar la guerra en Ucrania. Entre el 2018 y el 2020 los países africanos importaron el 44 por ciento de su trigo de Rusia y Ucrania. La FAO prevé que la crisis en Europa provoque una sería crisis de escasez de trigo en por lo menos seis países: Burkina Faso y Togo, los cuales importan el 30 por ciento de sus granos de Rusia y Ucrania; y en Senegal, Liberia, Benín y Mauritania (más del 50 por ciento). El precio del grano ha aumentado un 45 por ciento desde el principio del conflicto.

Putin echó la culpa de todo a Occidente (aunque son los rusos quienes se han apoderado de gran parte de la costa sur de Ucrania y sus buques de guerra controlan el acceso a los puertos ucranianos del mar Negro) y se paró el cuello presumiendo como Rusia se preocupa de África: "nuestro país siempre ha estado del lado de África, apoyándola en su lucha contra el colonialismo". Putin dijo estar dispuesto a facilitar la exportación de grano ucraniano, feliz de reafirmar el peso de Rusia en África, acrecentado en los últimos años y el cual dista mucho de ser positivo. La influencia rusa se ha extendido a base de pactos comerciales y de inversiones, venta de armas y acuerdos de cooperación militar, pero también con la presencia de mercenarios como los patrocinados por el siniestro Grupo conocido como "Wagner", presente en las guerras de República Centroafricana, Sudán, Mozambique y Mali, siempre en apoyo de regímenes autoritarios o con problemas de insurrecciones sectarias o religiosas. Asimismo, rusas son más de un tercio de las armas importadas por países africanos.

Rusia aprovecha el repliegue constante de Occidente en África. Francia procedió este año a poner fin a su misión militar en Mali. Ya antes lo había hecho en otras de sus ex colonias. Por su parte, Estados Unidos y el Reino Unido llevan años de creciente olvido. Por eso Putin pretende aparecer ante los africanos como un nuevo redentor, pero lo hace respaldando a autócratas. Explota sentimientos anticoloniales con intenciones claramente neocoloniales.

Fecha: 08/06/2022 **Columnas Políticas**

Página: 6 **Rubén Pérez, Valle de México**

LA PRENSA

Area cm2: 148

Costo: 4,274

1 / 1 Rubén Pérez

VALLE DE MÉXICO

IZCALLI, EL DISCURSO

RUBÉN PÉREZ

Ahora que está demostrado que el PRI se halla en su peor crisis tras las pasadas elecciones en seis estados, hundido en los sótanos del averno, los actores políticos están obligados a ser doble o triplemente cuidadosos con sus discursos para no torcer tendencias. Frente a los próximos comicios, es claro que a los caciques partidistas les interesa más el Edomex que Coahuila, debido a su gran capital político, y ninguna organización escatimara acuerdos y acciones por quedarse con el territorio mexiquense. Ante tal escenario, los discursos imprudentes pueden tener impactos adversos, tal y como sucedió hace una semana en el municipio de Cuautitlán Izcalli, donde convergieron dos mujeres que hoy se dicen "aliadas", aunque en sus respectivos círculos cercanos se asegura que hay una animadversión nata entre ellas. Se trata de Karla Fiesco, alcaldesa de Cuautitlán Izcalli y Alejandra del Moral, titular de Desarrollo Social, otrora enemigas políticas, quienes hoy se tienen que extender un saludo más por compromiso que por convicción. Pese a esa realidad, en la oratoria de la presidenta municipal durante un evento del gobierno estatal, ésta se atrevió a decir que hoy en el Edomex se vive "el tiempo de las mujeres", dándole un porrazo a Enrique Vargas del Villar, quien no ha dejado un instante su labor por ganar la candidatura en 2023, e implícitamente ensalzando a su anterior adversaria política, quien con las siglas del PRI pone en aprietos la eventual alianza con el PAN.

A RENGLÓN SEGUIDO

QUIEN no afloja el paso es el texcocano Higinio Martínez Miranda, pues ayer dio a conocer que sí participará en los eventos masivos denominados "Mexiquenses de Corazón". El senador no oculta su objetivo, pero aclara que esperará los tiempos de su partido, sin que ello represente quedarse cruzado de brazos... FRENTE a uno de los delitos con alto grado de impunidad registrados en Ecatepec: el robo de agua, el titular del Centro Nacional de Inteligencia, Audomaro Martínez, se puso en contacto con el diputado local Daniel Sibaja, quien ha sido el legislador más incisivo en el combate a "huachicol de H20". La intención es ver las estrategias que se aplicarán en el municipio, mientras el alcalde, Fernando Vilchis Contreras ni siquiera es tomado en cuenta...

Fecha: 08/06/2022 **Columnas Políticas**

Página: 6 **Sin Protocolo / Joel Saucedo**

LA PRENSA

Area cm2: 143

Costo: 4,129

1 / 1 Joel Saucedo

SIN PROTOCOLO

EL DELINCUENTE ELECTORAL

JOEL SAUCEDO

¿Cómo obligar a cumplir la ley a quienes la violan flagrante y sistemáticamente?

La Ley General en Materia de Delitos Electorales establece con claridad sanciones, incluidas multas y prisión.

El Presidente López Obrador es uno de los principales en violentar el marco jurídico.

Por ejemplo, el 6 de junio, usó su conferencia mañanera en cadena nacional para promocionar a sus candidatos.

Los arengó a hacer campaña entre dos y tres horas diarias, después de su horario laboral como funcionarios.

Ello constituye un delito electoral que se ubica en las fracciones III y IV del Artículo II de la Ley citada.

Con base en la ley y las palabras del Presidente estamos ante la presencia de un delincuente electoral confeso. ¿Pero quién se atreve a hacer algo? ¿Quién lo juzgará?

El mandatario tiene bajo su control la Fiscalía General de la República (FGR), la Secretaría de la Función Pública (SFP) y Fiscalía Especializada en Delitos Electorales (FEPADE).

¿Por eso se sabe inmune? ¿Por qué los órganos de control guardan silencio? ¿No tienen nada que decir los diputados de Morena?

Según el Artículo 4 de la Ley General en Materia de Delitos Electorales, el Ministerio Público debe proceder de oficio por delitos electorales.

El artículo 5 dice que tratándose de servidores públicos que violen la ley, además de la sanción penal, serán inhabilitados de 2 a 6 años, y en su caso, destituidos.

El artículo II dice que se impondrán de 200 a 400 días de multa y prisión de 2 a 9 años, al funcionario que use recursos públicos en apoyo a un precandidato; la misma sanción será para éste.

¿Quién sanciona al Presidente?

PROSPECCIÓN... Vaya revelación que hizo en su cuenta de Twitter el ex senador Roberto Gil Zuarth, y aunque apuntó directo a Santiago Nieto dejó al descubierto contratos y pagos hechos en la gestión del ex gobernador Francisco Domínguez Servién por concepto de imagen y publicidad, entre otros, y que están repercutiendo en la gestión del panista Mauricio Kuri en temas de transporte e inversión pública.

Fecha: 08/06/2022 **Columnas Políticas**

Página: 2 **Red Compartida**

LA PRENSA

Area cm2: 170

Costo: 4,909

1 / 1 Redacción

RED COMPARTIDA

PRECAMPAÑAS

Nos dicen que Ricardo Monreal está listo para emprender la carrera por la sucesión del 2024 como su derecho legítimo y su interés lo mueven a contender en Morena por la candidatura. Citó a Mario Delgado, aún presidente de su partido, de que este sábado arrancará el proceso presidencial aunque acotó que el presidente lo inició hace un año. Monreal sigue en su trabajo y se reunirá con Junta de Coordinación Política del Senado para hablar de pendientes y de ser necesario armar un extraordinario.

Y ya que hablamos de adelantados. El senador Higinio Martínez inició su campaña y puso de plazo a su partido un máximo de tres meses para definir candidato, sin tema de género: el que jale más, dice, hombre o mujer. Empezó en Tultitlán con el coordinador de la bancada de Morena, Maurilio Hernández; la senadora Martha Guerrero y diputados locales así como presidentes municipales de Tultitlán, Melchor Ocampo, Tultepec, Nextlalpan, más líderes regionales, y expresidentes municipales. Esta es la suya, dice, aunque en Palacio Nacional no les cuadre.

El accidente de ayer en Cuernavaca donde diversas personas, entre ellas el alcalde José Luis Urióstegui, y síndicos del Ayuntamiento, fue en una obra pagada por el Gobierno del estado, a cargo de Cuahutémoc Blanco, en tiempos del alcalde Antonio Villalobos. La investigación puede derivar en dos líneas, una sobre la persona de negro que comenzó a saltar sobre el puente colgante y la otra sobre Pejume Construcciones que hizo la obra. Nos confían que la persona con mayor lesión es justamente la esposa del alcalde. ¿Negligencia criminal o culposa? Veamos cómo lo determina la Fiscalía local.

Resulta que la Central de Abasto de Los Ángeles (LAPMA), y la Fundación para el Bienestar de los Paisanos la Secretaría de Desarrollo Económico (Sedeco) y la Central de Abasto (Ceda) van a crear un Club de Exportadores con quienes deseen vender abarrotes, legumbres, frutas y abarrotes directamente a California, para lo cual se les capacitará en temas de políticas de calidad y embalaje, diversificar e impulsar la venta de productos mexicanos es prioridad.

Por cierto, Sedeco en colaboración con Nafin y Bancomext apoyaron 160 mil pymes capitalinas con créditos y garantías a través de programas Impulso NAFIN + CDMX, Reactivación 21 y un esquema de apoyo a la industria del cuero, calzado, vestido, moda y textil. En total colocaron 626 mil 151 millones de pesos para financiar proyectos que permitieron la creación de 132 mil 261 empleos y la conservación de 46 mil 156 en la ciudad.

Fecha: 08/06/2022 **Columnas Políticas**

Página: 6

LA PRENSA

Area cm2: 170

Costo: 4,909

1 / 1 Juan Carlos Flores Aquino

PODER CIUDADANO

¿HAY TIRO 2024?

JUAN CARLOS FLORES AQUINO

Pero de gracia, dirían algunos. Porque el único tiro que se vislumbra es el de las huestes de Morena por elegir a su candidato presidencial. De eso depende quién sucederá a López Obrador en el 2024.

No hubo mayores sorpresas en estas elecciones. Hasta anticipamos que seguramente Morena diría que hubo fraude en Aguascalientes y Durango, como ya sucedió.

La baja participación en Oaxaca –37% del electorado solamente sufragó– las autoridades electorales lo justifican por el reciente paso del huracán Agatha, que imposibilitó inclusive que se instalaran casillas, simplemente porque no había caminos por donde pasar.

El hecho es que el PRI pierde catastróficamente, y la única alternativa competitiva se presenta con el PAN, que tendrá que cargar con sus aliados. El PRD, ahora sí al borde de su extinción, le restará en lugar de sumarle.

El Partido Verde y el PT, seguirán de satélites de Morena, mientras que Movimiento Ciudadano (MC) le está apostando a venderse al mejor postor dentro de dos años, perdiendo así la posibilidad de ser la única opción de izquierda moderada, que aún suponen algunos de sus legisladores representan. Es digamos, el nuevo partido verde.

El 2023 en el Estado de México y Coahuila, se terminará de trazar la ruta de AMLO, sin mayores sorpresas.

Sin embargo, no todo es color guinda para Morena: tendrá que replantearse seriamente si su objetivo principal es ganar por ganar elecciones, o representar de verdad un nuevo régimen en el país, con justicia, sin impunidad ni corrupción.

De nada sirve que arrasen, si lo siguen haciendo con quienes por años estuvieron señalados por corruptos en el PRIAN, y siguen de aprendices de gobernantes.

Además, aunque ganen la elección presidencial nuevamente, no deberían confiarse porque en la capital, la Ciudad de México, el desgaste de un gobierno de 25 años, más las pifias del equipo de Sheinbaum, podrían darles una sorpresa mayor en el 2024.

Aquí sí puede haber tiro, con una oposición que está dando muestras de saber gobernar, con figuras conocidas, sumándole el mayor voto diferenciado del país y el más consciente. Como diría el propio Presidente, estamos más avispados.

La única posibilidad de que pierda Morena la presidencial en el 2024, sería una escisión interna, con la salida de dos de sus figuras: Marcelo Ebrard y Ricardo Monreal. Pero eso es, casi imposible.

Fecha: 08/06/2022 **Columnas Políticas**

Página: 2 **Politica Confidencial /Redacción**

Area cm2: 99

Costo: 5,378

1 / 1 Redacción

#POLÍTICA CONFIDENCIAL

• **Ciudad de México** y las contingencias ambientales. Los chilangos se están acostumbrando cada vez más a guardar el auto ante las cada vez más cotidianas concentraciones elevadas de ozono. Van al menos cinco días que dejan de circular vehículos de mayo a la fecha. Por un lado no hay lluvias, pero por otra parte sería bueno revisar qué se está haciendo en la materia...

• **Luis Rodríguez Bucio,** el silencio. La Secretaría de la Función Pública reveló, en una auditoría, que al interior de la Guardia Nacional se han presentado conductas de hostigamiento y acoso sexual en contra de mujeres de la institución. Pero, hasta ahora, el general en retiro y titular de la dependencia ha optado por el silencio...

• **Alejandro *Alito* Moreno** y su "tiro"... pero con Roberto Madrazo. Según el panismo, "hay tiro" con Morena para el 2024. Según Mario Delgado, líder del partido oficial, no hay tiro, sino "un tiradero" de la oposición. Sin embargo, ya para que el excandidato presidencial Roberto Madrazo salga a regañar a *Alito* es porque las cosas están muy mal. "Si la alianza quiere que haya tiro en 2024, el PRI debe renovarse", soltó. ¡Tsss!

• **Movimiento Ciudadano** tiene algo que presumir. Donde sí hay tiro es con quienes gobiernan más mexicanos en el país como oposición, y es que Movimiento Ciudadano ya igualó en porcentaje de población gobernada al PAN... y qué decir en el PIB nacional, donde ya están arriba hasta por 2 puntos porcentuales.

Esta columna compila datos recabados por especialistas externos a este diario. La opinión vertida en este texto no es propia de *Publimetro*.

Ovaciones

Fecha: 08/06/2022 **Columnas Políticas**

Página: 2

Area cm2: 278

Costo: 6,004

1 / 2 Alberto Montoya

Decreto acabó C-19; regresarlo, tras elección; batalla del Edomex

El 26 de abril de este año, **Hugo López-Gatell Ramírez** terminó por decreto con la epidemia de Covid-19.

Así, tal como lo hizo desde que inició en México, en marzo de 2020, sin mayor argumento que el suyo y cuando aún había hospitalizaciones y muertes diariamente por el letal virus, dijo en la mañanera de Palacio que ya, que el cubrebocas debía irse al baúl de los recuerdos.

Incluso antes de que la Organización Mundial de la Salud (OMS) y cuando en China había al menos cuatro provincias con nuevas marcas de contagios y confinadas, el subsecretario de Salud y zar anti covid de **Andrés Manuel López Obrador** celebró que México fuese una especie de isla u otra galaxia, donde los contagios y la enfermedad no existían.

Y se fue contra el cubrebocas, que jamás recomendó, al asegurar que ya no era imprescindible y reiterar que éste no evita contagios.

¡Ah! pero como el mejor funcionario del mundo - AMLO *dixit*- como dice una cosa dice otra -al estilo de la *Chimoltrufia*, personaje de **Roberto Gómez Bolaños**- ¿qué cree que afirmó ayer, en la *mañanera*, después de conocerse que se han disparado los casos de Covid en México?

Que jamás dijo, que nunca habló del fin de la epidemia.

-Hace algunos meses hablamos del tránsito de la epidemia de estado epidémico propiamente dicho en donde hay una situación inusual al estado endémico y no sólo en México sino en todo el mundo.

-El estado endémico no debe de pensarse que es el fin de la pandemia, nunca hemos dicho que se acabó la epidemia. Lo que hemos dicho, al igual como lo dicen las naciones europeas, la OMS y otros países, es que la epidemia ya no es inusual, ya no es emergente.

Peor aún: mañosamente esperaron que pasara la elección del domingo en seis estados para ganar -obvio- y ya , acorralados, decirlo el lunes.

Reconocer que crece y que se reactivan los informes diarios.

Aún así, sus fieles creen ciegamente a **Andrés Manuel López Obrador**.

Arturo Erdely, profesor, actuario con Maestría y Doctorado en Ciencias Matemáticas de la FES Acatlán, lo ha dicho desde hace cuando menos tres semanas: vendrá una nueva ola de Covid. Y ha comenzado.

Las vacunas ayudarán a que haya menos muertes.

Ovaciones

Fecha: 08/06/2022 **Columnas Políticas**

Página: 2

Area cm2: 278

Costo: 6,004

2 / 2 Alberto Montoya

MARKO CORTÉS SÍ VE TIRO

Los triunfos por paliza en Aguascalientes y Durango han inyectado energía al líder del Partido Acción Nacional (PAN), **Marko Cortés**.

El líder albiazul ve tiro en 2023 en la elección del Estado de México y en la de Coahuila, últimas estelares rumbo a la presidencial de 2024, aunque ayer **Mario Delgado**, el farsante líder morenista, alardeó.

Se lo dije en **Día Hábil** del martes: los 22 estados que tiene Movimiento Regeneración Nacional (Morena) no garantizan el triunfo en 2024.

Cortés peleará Tamaulipas, por la diferencia de cinco puntos con Morena. El dirigente dio el banderazo de salida para buscar la gubernatura del Estado de México el año próximo.

Y el tiro comienza precisamente en suelo mexiquense, donde ya pidió a **Enrique Vargas del Villar**, coordinador de los diputados locales y ex alcalde de Huixquilucan, y al diputado **Anuar Azar**, presidente del Comité Directivo Estatal, iniciar los trabajos con vistas a las elecciones.

No se descarta que surjan otros precandidatos, pero **Vargas** y **Azar** son los más posicionados entre la militancia y las cartas fuertes del PAN.

Falta conocer las de los otros partidos de la alianza.

Y también se lo dije en **Día Hábil** del martes: la única manera de ganar el Estado de México es ir en alianza, porque Morena es partido de Estado.

Vámonos: Aguascalientes es otra derrota para **Sheinbaum**. Le encargaron la elección y la perdió. Aún así sueña con la candidatura.

diario BASTA!

Fecha: 08/06/2022 **Columnas Políticas**

Página: 12

Area cm2: 193

Costo: 10,526

1 / 1 Salvador Guerrero Chiprés

Rescatar la niñez

La infancia es dulcemente memorable y después nostálgicamente eterna... si permite juego, estudio y afecto en un ambiente sano y protegido; si no, marca una vida de oportunidades interrumpidas y afectaciones a la salud física y mental.

Este 12 de junio se conmemora el Día Mundial contra el Trabajo Infantil, establecido en 2002 por la Organización Internacional del Trabajo para combatir un problema que afecta a 63 millones de niñas y 97 millones de niños en el mundo, de acuerdo con la ONU.

En México, según la Encuesta Nacional de Trabajo Infantil 2019 del INEGI, hay 3.3 millones de víctimas. Las más vulnerables son de comunidades indígenas, afrodescendientes y/o con alguna discapacidad, y realizan desde labores domésticas en condiciones inadecuadas, mendicidad forzada y venta en la calle, hasta prostitución, trabajos forzosos y actividades delictivas.

Las causas para que trabajen son diversas, pero cubrir sus necesidades básicas son determinantes. En cualquier caso, les pone en riesgo de ser víctimas de delitos.

Los reportes que el Consejo Ciudadano recibe a través de la Línea y Chat Nacional contra la Trata de Personas (800 5533 000), que opera 24/7 y confidencial, indican que casi el 40 por ciento está relacionado con menores, principalmente por explotación laboral y sexual.

En la CDMX, con un decidido impulso de la Jefa de Gobierno Claudia Sheinbaum, la directora del DIF, Esthela Damián, desarrolla un programa de atención integral y transversal que, desde agosto de 2021, ha permitido apoyar a más de 2 mil menores que trabajaban en calles o el Metro.

Ayudarles a recuperar su infancia y construirles un futuro digno y saludable es labor de todas y todos. Cada reporte, anónimo si se quiere, puede salvar una infancia: una vida.

unomásuno

Fecha: 08/06/2022 **Columnas Políticas**

Página: 8

Area cm2: 840

Costo: 45,637

1 / 4 Federico La Mont

México vota AMLO

Pos 5 junio: ***Es innegable que las cuatro gubernaturas alcanzadas por Morena en las urnas el domingo, se deben a un partido político de reciente creación, data apenas de 2014, cuando Andrés Manuel López Obrador recibió su confirmación de registro de manos del consejero presidente del INE, Lorenzo Córdova Vianello,*** hoy es el partido en el poder con pleno dominio en 22 estados y lo más probable es que el año próximo sumará otros dos estados, **Coahuila y el Estado de México,** en la eventualidad que el PRI no ceda al PAN **Enrique Vargas** la nominación por el Palacio de Lerdo y PAN al PRI Coahuila con el alcalde de Saltillo, **José María Fraustro.**

Al PRI le tomó muchos años más para lograr consolidarse como un partido hegemónico durante varios decenios, con un control total en los tres Poderes de la Unión, cuando su separación era lo que rezaba la Constitución, la realidad era otra.

Así vivimos muchos años, con un sistema político al que nos acostumbraron los muchos presidentes priistas que desfilaron por ***Los Pinos.*** Hoy México ya cambió y debemos considerarnos afortunados de ser testigos de la historia que está cambiando a México, ***porque muchos pensamos que al morir el PRI continuaría en el poder presidencial gobernándonos a su antojo a todos las mexicanas y mexicanos y no viviríamos para alcanzar a ver el desplome y decaimiento del invencible PRI.***

AMLO, perenne: Una cosa nos preocupa, ***que Andrés Manuel López Obrador ya es imprescindible, insustituible, no somos capaces de hallar a la persona, hombre o mujer***

que pueda sustituirlo en la silla presidencial.

A todos y a todas las que ocupan un cargo en el Gabinete parece quedarles grande el cargo, pero es obvio que hay tela de donde cortar. Para Morena, es obvio que el peligro no está en el adversario que pueda lograr presentar el bloque opositor **Va por México (PRI-PAN-PRD).**

Lo van a tener que hallar, porque sería una vergüenza para sus escasas militancias no presentar candidato para 2024, lo difícil para estos tres partidos es ponerse de acuerdo para decidir a quién registrar como su candidato o candidata a la Presidencia. Deberá ser una persona con trayectoria política como miembro afiliado verdaderamente a uno de los tres partidos y no un "***simpatizante***", con carisma, que físicamente guste a las y los electores, que sea agradable y aceptable a la vista de cualquier persona y de las multitudes; pero además que sepa comunicarse con el pueblo, que "***conecte***" con jóvenes, mujeres, hombres, adultos mayores, obreros, empresarios y campesinos. Que la gente quiera acudir a escuchar sus discursos, sus mensajes, sus propuestas de programas, que sea capaz de hacer un binomio sólido con la coalición **Va por México.**

¡Con lupa!: Encontrar a ese candidato o candidata será un verdadero hallazgo para el bloque ***PRI-PAN-PRD, porque a estas alturas les queda poco tiempo para empezar una pasarela en la que tendrán que desfilar, primeramente, Alejandro "Alito" Moreno Cárdenas, Marko Cortés Mendoza y Jesús Zambrano Grijalva.***

Si los tres mencionados no son aceptables, tendrán que abrir una convocatoria nacional amplia con los requisitos que señala la Constitución federal, para que todo aquel aspirante al cargo de presidente sepa que se puede registrar y participar, ***solo así el bloque PRI-PAN-PRD podrá ganar credibilidad y confianza entre el electorado para recuperar votos, que hoy por hoy los tienen Morena y López Obrador.***

Morena y sus partidos aliados, con los resultados que el INE

dé a conocer este miércoles, van a controlar políticamente 22 entidades de 32.

El PRI, tras perder dos estados, está en riesgo de extinguirse como partido y tendrá que refundarse con otro nombre y otros colores; pero aún le quedarían dos entidades, **Estado de México y Coahuila, que tendrán comicios en 2023.**

El que Morena haya podido convertirse en partido dominante en tan poco tiempo se **debe al talento político de Andrés Manuel López Obrador.**

Dos veces derrotado en contiendas por la Presidencia, pero con una enorme capacidad de comunicación. Su popularidad personal es el resultado de estas dos características. La gente se siente atraída por él y por su singular discurso. ***López Obrador utilizó los recursos públicos para repartir ayuda entre la gente pobre que siempre fue olvidada por los gobiernos del PRI y del PAN, pero que ya vimos que dan votos.*** Desde hoy, ***Morena es favorito para ganar las elecciones de 2024, ninguno de sus partidos contrincantes parece tener las posibilidades de ganar. No está mal para un partido que con apenas 10 años de edad, ocupa la Presidencia y controla el Congreso.***

No tiene capacidad de modificar por sí mismo la Constitución, pero coloca sus piezas en todos los espacios de la vida pública. El partido del ***presidente López Obrador se extiende en el territorio mexicano y tiene hoy una amplia plataforma territorial y, sobre todo, una imagen pública que le da una clara ventaja sobre sus competidores PRI-PAN-PRD.*** Morena es visto como un partido cercano a la gente, mientras los partidos tradicionales son percibidos como organizaciones distantes, corruptas y dañinas.

Existió un multipartidismo, pero distorsionado con un PRI con todas las ventajas económicas e institucionales que cancelaba la posibilidad de su propia derrota al contar con todo el apoyo oficial y extraoficial del Estado, controlaba todos los órganos electorales, dominaba los espacios de los medios de comunicación, prensa, radio y TV, tenía de su lado a los sindicatos y a los empresarios. El avance de Morena es extraordinario, hace cinco años no tenía un solo gobierno local a partir de la elección de este domingo tendrá veintidós y falta todavía la reforma electoral del Presidente y al INE.

En la conmemoración de Tequixquiac llevó la representación del gobernador **Alfredo del Mazo** su subsecretario de Edu-

cación Media, **Israel Jerónimo López.** que encabeza **Gerardo Monroy,** quien afirmó *"con 208 años se refleja la conformación de un municipio que preside Luis Raúl Meneses que enaltece la historia de nuestra entidad".*

Alejandro "Alito" Moreno y Federico La Mont

Jesús Zambrano

López Obrador y Federico La Mont

Marko Cortés y Federico La Mont

unomásuno

Fecha: 08/06/2022 **Columnas Políticas**

Página: 7 **Matías Pascal, Póker político**

Area cm2: 387

Costo: 22,446

1 / 2 Matías Pascal y Alejandro Iglesias Rebollo

Póker político

Matías Pascal/Alejandro Iglesias Rebollo

Monreal, listo con su plan de gobierno

Uno, dos, tres… ¡arrancan! Una vez concluida la elección del 5 de junio, ***Ricardo Monreal Ávila, por su lado, solo, y las "corcholatas" que destapó el gran jefe, ya están preparando su estrategia para iniciar con la carrera rumbo a la candidatura presidencial de Morena y participar en las elecciones de 2024.***

Y mientras los "***mencionados***" se la pasaron placeándose con los candidatos a gobernadores y en los actos del Presidente; ***Ricardo Monreal ya les "comió el mandado" y anunció que en los próximos días presentará su plan de Gobierno.***

Y es que el legislador sabe que no forma parte de la lista de consentidos de **López Obrador** por lo que busca que una vez que se conozca su proyecto de gobierno, ciudadanos libres e independientes, hombres y mujeres jóvenes coincidan con su planteamiento y apoyen su candidatura presidencial.

"***Prácticamente ya lo tengo concluido. Estaba esperando la celebración de esta elección; ahora simplemente esperar los resultados del cómputo y del Tribunal para poder, sin distraer a la militancia, empezar la siguiente etapa, que es el proceso interno; que además desde hace un año el Presidente dio el banderazo***", afirmó.

En entrevista radiofónica, **Monreal Ávila** confío en convencer a la base militante y simpatizante con su plan de gobierno que buscará enriquecer, dijo, escuchando la opinión de la ciudadanía.

"***Estoy tranquilo, muy sereno, y obviamente con mucho ánimo y mucho entusiasmo, con plenitud de salud, pero sobre todo con lucidez para enfrentar los grandes retos que el México moderno nos va a presentar y que nos está presentando en este momento***", reiteró.

Tras recordar que el mismo Presidente arrancó, desde hace un año, con el proceso de sucesión, recomendó a las "***corcholatas" de López Obrador*** que tengan mucho cuidado de no rebasar los límites de la legalidad y hacer precampaña, porque pueden incurrir, dijo, en faltas y omisiones que después se pueden castigar.

"Hay que tener mucho cuidado, están en el límite. Todos los que están mencionados por el Presidente como precandidatos tienen que tener cuidado para que no rebasen ese límite de la legalidad y les puedan afectar en su propia aspiración a contender internamente dentro del partido", indicó el senador.

Y ante la ya recurrente pregunta de que si buscaría a otro partido para cristalizar su aspiración, el zacatecano dejó en claro que "***hasta el límite de su dignidad" va a luchar dentro de Morena para ser el candidato presidencial de este partido en 2024 porque, desde hace 25 años participa en ese movimiento, es fundador de Morena y le asiste la razón histórica y la razón moral.***

Congruente como es, a pesar de que reconoció que no es parte de la lista de los *"mencionados" por el presidente Andrés Manuel López Obrador y que hasta ahora no hay "piso parejo" en la contienda interna, dejó en claro que respeta la postura del primer mandatario y que nunca se va a confron-*

unomásuno

Fecha: 08/06/2022 **Columnas Políticas**

Página: 7 **Matías Pascal, Póker político**

Area cm2: 387

Costo: 22,446

2 / 2 Matías Pascal y Alejandro Iglesias Rebollo

tar con él.

Pero se muestra firme y señala que no va a declinar en su aspiración de que se busque un nuevo método de selección de candidatos y que la encuesta es fácilmente manipulable, porque yo fui víctima de ella, y todos lo saben.

"El 17, yo estaba arriba en 21 encuestas, en todas estaba arriba. Solo en la que estuve abajo fue en la que hizo el partido, y además me mandaba al cuarto lugar," sostuvo el senador.

El Independiente Fecha: 08/06/2022 Columnas Políticas

Página: 11

Area cm2: 442

Costo: 25,636

1 / 2 Teresa Gil

Libros de ayer y hoy

Armas a maestros en EU. La letra con balas entra

Por Teresa Gil*

En el inicio de la Cumbre de las Américas. Armar a los maestros para proteger las escuelas como se pretende en el estado de Ohio en Estados Unidos, es como si en México se aprobaran armas a las mujeres para enfrentar los feminicidios. Es la solución lógica de un sistema que prefiere resolver con medidas similares el problema, en lugar de profundizar en la causa que produce la violencia. No la ignoran los promotores de ese desaguisado y el propio ex presidente Donald Trump la omitió y propuso las armas en las escuelas, en la pasada convención del rifle en Texas.. El mismo presidente Joe Biden manifiesta repulsa a las armas, pero las empresas armadoras siguen su curso y si acaso se dictan medidas que solo serán paliativos rebasados en poco tiempo. Pasan de largo además, que detrás del uso de las armas está la causa real de la violencia: un sistema deshumanizado cuya ciudadanía ha vivido décadas de conocer la actitud de sus gobiernos en guerras, muertes y agresiones en otros países. Más de 330 millones de habitantes, viven en una atmósfera de violencia y guerrerismo. Y en ese interior, están las muertes cotidianas con armas, el estímulo a la discriminación y muchos ejemplos que repercuten en violencia. Las armas solo son el complemento, pero eso si, generan grandes dividendos.

LA MAYORÍA DE LAS ARMAS EN MÉXICO, SON ILEGALES

Con la campaña que están haciendo los republicanos en el país vecino para armar a maestros en las escuelas, en México no se ha mencionado eso, aunque la ley Federal de Armas de Fuego y Explosivos hace algunas excepciones como las de las personas que trabajan en el campo, que pueden ampliar el tipo de armamentos que se no permiten a otros ciudadanos, como rifles y escopetas. En su artículo 10, la Constitución de la República permite tener armas, al señalar que el ciudadano tiene derecho a tenerlas en su domicilio para su propia seguridad y defensa, con excepción de las que son de uso exclusivo del Ejército e instituciones afines. La ley mencionada arriba, de julio de 1994, señala a la Secretaría de la Defensa como la que controla los permisos que se otorgan y los incluye en el Registro Federal de Armas. Esa norma fue reformada en 2021. Dicha legislación señala y delimita el tipo de armas y las personas que pueden usarlas en campos de tiro, en deporte , en domicilio, etcétera. Todas, debidamente registradas. Desde 2020 la Secretaría Ejecutiva del Sistema Nacional de Seguridad Pública, mencionaba más de 15 millones de armas en el país, 85 por ciento de las cuales eran de procedencia ilícita. En medios se ha publicado que anualmente entran más de 200 mil armas al país, la mayoría ilegales, en forma de armas, municiones, cartuchos, explosivos y materiales que son de uso exclusivo del Ejército. La cifra sin embargo se queda corta con el número apabullante que se menciona en Estados Unidos, superior incluso al número de sus habitantes.

MAESTROS Y POLICÍAS SE OPONEN A QUE LAS ESCUELAS SE ARMEN

Pese al aumento de tiroteos en diversos puntos del vecino país, hay sectores que se oponen a que se armen escuelas y quizá otros sitios, porque lo consideran contraproducente. Así lo han expresado en el caso de Ohio sindicatos de docentes.Tal vez miran el problema de manera global, ya que de acuerdo a Amnistía Internacional, 70 por ciento de las armas que se venden en el mundo, las producen los cinco países miembros permanentes de la ONU, Estados Unidos, Rusia, China, Francia y Reino Unido. Las armas están en todas partes. El gobernador del partido republicano Mike Dewine ya se dispone a publicar la ley de Ohio, ley que el congreso aprobó para armar a maestros. Será legal en estos días. Lo que se anuncia a la par que nuevos

tiroteos en Texas y en Virginia. En México, de acuerdo al Secretariado mencionado, más del 67 por ciento de los homicidios dolosos se cometen con amas ilegales y muchas de éstas son las que se usan en el crimen organizado. Todo el entorno que se mueve con armas ilegales es lo que empujó a México a presentar su denuncia contra diez empresas armadoras que promueven ese tipo de venta en el país sin cumplir requisitos. Sin embargo en Estados Unidos hay asuntos que se mueven contra armadoras que venden legalmente sus armas. Una maestra que salió ilesa del tiroteo en la escuela Robb de Texas donde murieron 19 niños y 2 maestros, ha presentado demanda contra la armadora que fabricó el fusil que fue el arma del asesino Salvador Ramos. Pero a cambio, su propio gobierno sigue atizando el fuego.

* laislaquebrillaba@yahoo.com.mx

El Independiente Fecha: 08/06/2022 Columnas Políticas

Página: 12

Area cm2: 407

Costo: 22,112

1 / 2 Francisco Gómez Maza

Análisis a Fondo

Ni Marko y menos Alito se dan cuenta de la derrota

Por Francisco Gómez Maza

- Todavía no les cae el veinte
- Cabeza de Vaca, en alerta

Han transcurrido poco más de 48 horas, desde que fueron cerradas las casillas electorales en los estados donde la oposición política fue arrasada por el partido del presidente Andrés Manuel López Obrador, y los dirigentes del PAN y del PRI parece que no tienen idea de dónde están, de qué les ocurrió, de qué fuerza los apachurró.

Y andan como perritos perdidos en una vía rápida citadina.

Marko Cortés, el jefe nacional de las debilitadas formaciones albicelestes, quedó lerdo, confundido, sin respuestas ante la derrota de la alianza de derecha, no obstante que hace meses ya sabía, estaba seguro, y se los dijo a los integrantes de su búnker, que sólo tenían posibilidad de ganar Aguascalientes. Aunque, de paso, ganaron Durango en la persona de un priista. Con chanchullos, pero el gobernador de los alacrancitos seguirá siendo priista.

El michoacano no lo tomó en cuenta, pero Aguascalientes seguirá siendo panista, porque en esa entidad impera el conservadurismo, como forma de enfrentar la vida, en la media de la población, sin desconocer que hay sectores muy progresistas. Y porque los mapaches de la alianza cometieron toda suerte de tropelías en contra de los morenistas y sus simpatizantes.

Pero no va al fondo. Aún no ha salido del asombro, pese a que ya tenía conciencia de que Morena iba a ganar. No tiene nada qué decir, ninguna conclusión. Ya tendrá paz espiritual, uno de estos días, para reconocer y aceptar las derrotas. Y reflexionar en que, si no sería mejor para el PAN ir solo que mal acompañado por un PRI que, por el momento, duerme con el enemigo, enemigo que funge como su líder, como presidente de su Comité Ejecutivo Nacional: Alejandro Moreno Cárdenas.

Alito, el mote con el que todo mundo lo conoce, no sólo no acepta la derrota, sino que celebra los pírricos triunfos, no del PRI, sino de la alianza con el PAN. No hablamos del PRD porque éste ya no tiene nada qué hacer en la vida política de México. Termina sólo como un membrete que muy poquitos, pequeñitos, toman en cuenta. PRD se ha convertido en una rémora que el PAN, el PRI, el Señor X y toda la derecha tendrían ya que quitarse de encima.

Los resultados electorales son indiscutibles en todos los estados expuestos al escrutinio electoral, el domingo 5 de junio:

A pesar de que hubo violaciones a los derechos políticos, levantones y muchos delitos electorales, principalmente en Aguascalientes y Tamaulipas, la oposición del PRIAN y el Señor X, que gobernaba los seis estados expuestos, ante Morena, perdió otras cuatro. Ahora Morena gobierna 20. Y se prepara para ganar el Estado de México y Coahuila.

Sin embargo, los cabecillas del PAN y del PRI aún no digieren la derrota.

Tamaulipas es un caso paradigmático.

El 30 de abril de 2021, la llamada opinión pública supo que en la Cámara de Diputados se aprobó el desafuero del gobernador Francisco Javier García Cabeza de Vaca, acusado por defraudación fiscal con un perjuicio al fisco por 6 millones 511,000 pesos, y que era señalado de incurrir en delincuencia organizada y operaciones con recursos de procedencia ilícita por medio de familiares y empresas fantasma.

Y Elizabeth Alcántar Cruz, agente del Ministerio Público de la Federación, adscrita a la Unidad Especializada en Investigación de Operaciones de Recursos de Procedencia Ilícita y Falsificación o Alteración de Moneda, leyó la sábana de pruebas:

"Francisco Javier García Cabeza de

Vaca, valiéndose de los cargos públicos asentados acumulado una fortuna millonaria por una treintena de propiedades ocultas en Texas, Estados Unidos, en el estado de Tamaulipas, adquiridos principalmente entre los años 2005 a 2019, tratándose éstas de restaurantes, galerías de arte, residencias, ranchos y cuentas bancarias, es decir un caudal de bienes ocultos a través de prestanombres, principalmente de su círculo familiar, cuyo valor asciende a más de 951 millones de pesos.

Mucho tenía que cuidar García Cabeza de Vaca y puso todo para que la elección del domingo quedara en manos de "El Truko".

El Independiente Fecha: 08/06/2022 **Columnas Políticas**

Página: 14

Area cm2: 410

Costo: 22,275

1 / 2 José Antonio Chávez

Aquí en el Congreso

No se puede dar por muerta la oposición

Por José Antonio Chávez*

Para el líder del Senado, **Ricardo Monreal** no se puede dar por muerta a la oposición pues en estas elecciones sin duda aprendieron la lección y el mensaje.

Incluso y a pesar que el líder de Movimiento Ciudadano, **Dante Delgado** negó que se aliarán para el 2024, no le quedará otra que hacerlo y no por competitividad sino por sobrevivencia.

Dante Delgado está confiado que su partido Movimiento Ciudadano puede competir en el 2024 y puede dar la sorpresa, bueno para Monreal ni unidos los cuatro, PAN, PRI y PRD podrán ganarle a Morena.

Para nadie es secreto que el 2024 la competencia debe ser de dos, es decir Morena y su propietario el Presidente **Andrés Manuel López Obrador** contra la oposición.

Si Movimiento Ciudadano se quiere ir por la libre, con el inminente candidato **Luis Donaldo Colosio**, sin duda tendrá un mínimo de posibilidades de triunfo y en cambio beneficiará, esa división a Morena.

Las recientes elecciones mandaron un mensaje muy claro de la necesidad a los opositores de unirse para ir en bloque. Es la única salida que les permitirá dar la lucha.

Marko Cortés adelantó que la alianza si funcionó y ahí esta las pruebas de retener dos gubernaturas, pues no haber hecho alianzas, estaban condenados a perder las seis de seis con Morena.

Que hoy están en puerta otra de las pruebas para fortalecer esta alianza, son las dos nuevas gubernaturas en juego, el Estado de México y Coahuila en el 2023.

Desde luego que el PAN sabe que el PRI durante 93 años ha sido imbatible en territorio mexiquense, dónde el grupo más poderoso se atrinchera en Atlacomulco, pero hoy las condiciones han cambiado como nunca.

Hoy el PAN y PRI son aliados y saben que el gobierno del Presidente actúa como un brazo electoral de Morena con la utilización tofos los recursos para imponer a sus candidatos, obviamente la ventaja es que el PAN tiene mejor imagen que los tricolores.

Le adelanto que ayer Marko Cortés se reunió con la estructura y liderazgos del estado de México para dar el banderazo a la contienda electoral. Lleva dos cartas, el primero el empresario, diputado y ex alcalde de Huixquilucan, **Enrique Vargas del Villar**. El segundo, el líder estatal de esa entidad y diputado federal, **Anuar Azar**.

En el PRI, **Alfredo del Mazo** lleva a dos mujeres, Alejandra del Moral, secretaria de Desarrollo del estado y la diputada **Ana Lilia Herrere**. Obviamente los panistas quieren apostar al que se conoce como el laboratorio electoral rumbo al 2024, para enfrentar la maquinaria de Morena que le meterá toda la carne al asador. Y será sin duda la prueba de ácido para la alianza y conocer si también se suma Movimiento Ciudadano que lleva como aspirante a **Juan Zepeda**. Dependerá de los amarres para conocer un escenario más cercano de lo que lo opositores pueden llegar en el 2024, por eso Monreal insiste no darlos por muertos y que Morena simplemente no se confíe.

PLACERASE MARCELO CON BIDEN

La Cumbre de las Américas será un escenario propicio para placearse del secretario de Relaciones Exteriores, **Marcelo Ebrard**, un personaje presidencial que quiere arrebatar la inminente candidatura a la jefa de gobierno de la Ciudad de México, **Claudia Sheinbaum**.

Lleva la representación del Presidente López Obrador y los americanos lo ven con buenos ojos, una ventaja internacional que le puede ayudar a la hora de las decisiones DEL 2024. Anote que estará en el círculo del Presidente Biden, y si sabe aprovechar la oportunidad, sin duda que Don Marcelo puede lograr una buena charla.

COFEPRIS, ESCADALO VERGONSOZO DE CORRUPCION; CAEN 32 FUNCIONARIOS

El escándalo en la Cofepris que dirige **Alejandro Svarch Pérez** no solo tiene en la mira la ya destitución y bajo investigación a 32 funcionarios que operaban con toda la impunidad en actos de corrupción, sino que van por más funcionarios de los estados coludidos en estas operaciones. Un escándalo que le pegará a dos que tres gobernadores.

El titular adelantó que en la limpia de Cofepris, fue gracias a la intervención de la Secretaria de la Marina, del vicealmirante, **Rafael Ojeda** y el secretario de Salud, **Jorge Alcocer** para desnudar a extorsionadores disfrazados de funcionarios que si los empresarios no pagaban un moche, simplemente no avanzaban sus solicitudes además de la amenaza de ser clausurados sus negocios por no acceder a esta protección. Hoy se sabe porque no avanzaban los expedientes.

* **Jachavez77@yahoo.com**

El Independiente Fecha: 08/06/2022 Columnas Políticas

Página: 10

Area cm2: 456

Costo: 24,774

1 / 2 Antonio López de la Iglesia

Entre Líneas

Es una fiesta o un melodrama: la interpretación de los resultados de las elecciones

Por Antonio López de la Iglesia

Las elecciones celebradas en seis estados de la República el pasado domingo han sido un parteaguas para MORENA. Es la primera vez que podemos decir con toda propiedad que se habla de un triunfo o un fracaso del partido MORENA sin que la figura presidencial ni AMLO hayan sido completamente determinantes. La investidura presidencial se ha mantenido al margen claramente y el partido es el que ha comenzado a navegar sin ese apoyo y el resultado ha sido satisfacorio, con cuatro estados ganados, dos de ellos arrebatados a la oposición, y coloca al fin a MORENA como una fuerza independiente y con recorrido más allá de la presidencia de López Obrador, lo que beneficiará a su sucesor o sucesora dándole margen propio de operación. A falta de sumar y restar los datos oficiales para el PAN y el PRI estos comicios han sido devastadores y para el PRD es prácticamente el anuncio de su desaparición. En cambio la gran sorpresa ha sido el MC que crece y crece gracias a la habilidad de este partido para hacer pactos con personas y personajes claves en los estados en los que se presenta. Claramente el MC se puede convertir en el partido "bisagra" en 2024 y por otra parte el PVEM mantiene su influencia en Quintana Roo y eso cambia notablemente el panorama político de México. MORENA se ha convertido en una maquinaria para ganar elecciones en la que la ideología ha pasado a no tener demasiada importancia a la hora de elegir candidatos que eso si, deben de confesar y hacer apología permanente del "lopezobradorismo", entendido eso como una confesión de lealtad absoluta y fe ciega en el líder AMLO. Da igual si provienes del PRI del PAN o del PRD. Si aceptas a AMLO como el oráculo a seguir da igual tu trayectoria o si eres fundador del movimiento y esa condición marcara el 2024. MORENA se nutre y se nutrirá de los hombres y mujeres que estén dispuestos a ganar elecciones provengan de donde provengan pero que traigan una bolsa de votos, contantes y sonantes, como capital político. Y eso tiene innumerables riesgos que por el momento se están corriendo sin escarmentar de otras experiencias similares en otros partidos. De momento les ha funcionado y muy bien. Por eso cualquier movimiento encabezado a reivindicar la figura de los "fundadores" de MORENA como los que deberían ocupar candidaturas y posiciones en los gobiernos federal o estatales está destinado a fracasar ya que el único valor en alza en estos momentos es el movilizar votos a favor de lo que hoy ya puede ser calificado como "El Partidazo", recordando al PRI de sus mejores momentos cuando se decía que si se postulaba una vaca para cualquier cargo la ganaba.

PUERTO SEGURO

En todo este sarao la oposición se busca un puerto seguro, pero no hay ninguno porque todos están "entre las olas, solos y entre las velas desvelados". Intentar seguir el pulso de la política en México conduce a la taquicardia. Y los priistas y panistas saben que ningún amigo es superior a un buen cómplice y desean corregir la situación favoreciendo a todos los desiguales como el PRD que a ver cómo queda después de revisar los números, para que ninguno proteste. ¿Dónde está el sitio más adecuado para seguir salvando a los que ya están a salvo? A la miseria que va a padecer la oposición los optimistas le llaman "la dieta financiera" que parece que está dando muy malos resultados, pero no hay que fiarse de las básculas hasta que no salga el letrero que nos recomienda "pesarse de

uno en uno". He visto muchas encuestas en mi vida profesional y de intentos de cambiar mediciones electorales reales pero el acierto que han tenido en esta elección ha sido muy destacable. Han acertado prácticamente en todos sus augurios. El año pasado la oposición 2021 nos vendió el resultado de las elecciones de ese año como el inicio del desfondamiento de MORENA cuando este partido perdió varias alcaldías de la capital. Tengo mucha curiosidad por ver como explican estos resultados.

Diario de México

Fecha: 08/06/2022 **Columnas Políticas**

Página: 15 **Luis Manuel Novelo, Comentarios**

Area cm2: 176

Costo: 8,624

1 / 1 Luis Manuel Novelo

Prensa

El presente del PRI estatal **Erik Sevilla** se reunió con representantes de los medios de comunicación para celebrar el día de la Libertad de Expresión , y fue cuestionado sobre la actitud de muchos priistas que no quieren dar declaraciones a la prensa y se han vuelto distantes, del futuro del tricolor para las próximas elecciones y su candidato o candidata **Eric Sevilla**, con mucho tacto e institucional como es, comentó que primero está el proyecto de nación que el candidato, "porque hay muchos aspirantes pero ningún candidato', e insistió en que hay que rescatar a la militancia y apoyar a los delegados, a la estructura y lograr el triunfo para evitar que el país se derrumbe con gobiernos como el actual, el de **López Obrador** Aseveró que más que un candidato bien posicionado, su partido irá con un priista ya que de los partidos que conforman la Alianza, son ellos los que más votos tienen.

Bien por la presidenta de Naucalpan **Angélica Moya**, cuyo gobierno se ha preocupado por el medio ambiente y han logrado el rescate de 112 árboles que estaban destinados a morir a corto plazo, pero contrataron buenos especialistas y realizan un buen trabajo en materia ambiental, lo que no se dio en la anterior administración, en donde cortaron árboles a diestra y siniestra, con el argumento de que tenían plaga.

Y en Cuautitlán Izcalli, la presidenta **Karla Leticia Fiesco García**, entregó reconocimientos a los 108 elementos destacados, quienes ya pudieron ver reflejado el pago de su estímulo a finales del mes de mayo y que se entregará de manera bimestral a los elementos, reconociendo su labor y entrega que va más allá de su trabajo, procurando ser ejemplo de servicio para la comunidad.

En Huixquilucan la presidenta **Romina Contreras** también entregó estímulos económicos y reconocimientos a policías que han realizado acciones relevantes para el cuidado y protección de las y los huixquiluquenses, además de nuevos uniformes a los 30 integrantes de las células de Policía de Género y de Búsqueda de Personas Desaparecidas.

Fecha: 08/06/2022 **Columnas Políticas**

Página: 2

Area cm2: 358

Costo: 19,450

1 / 2 Francisco Javier Vázquez Burgos

Pinta Raya

Francisco Javier Vázquez Burgos

¿El peso, apreciado o revaluado?

Recuerdo que en alguna ocasión escuché a un grupo de personas hablando sobre lo inentendible que resulta el manejo de la economía en México, decían que ni las grandes naciones se explican el enredo de la economía mexicana, y es cierto la economía nacional es fuerte, pero inentendible.

Ahora mismo se habla de un peso fortalecido, apreciado, lo que para mi gusto podría ser realmente revaluado, y ponemos en duda que sea real la apreciación del peso porque numerosos indicadores económicos tienen saldo negativo, tales como el empleo, el Producto Interno Bruto; la balanza comercial, el ahorro, que no existe, -se recomienda guardar el 20 por ciento de los ingresos, y eso en México no es posible, se estima que el 56 por ciento de las familias tiene algún tipo de deuda, (tarjetas, hipoteca, vehículos, muebles, etcétera) y hasta la estabilidad política y las relaciones internacionales, con nuestro principal socio comercial, no andan bien, y son factores que influyen en la economía.

No vemos un indicador en que se pueda sustentar este reposicionamiento del peso. Por eso nos inclinamos por pensar que todo es una revaluación, una mala decisión política, tramposa y engañosa que pretende hacer creer que la economía crece, cuando en realidad no hay producción, al menos no competitiva y menos crecimiento del PIB.

Es en virtud de que la mayor parte de los indicadores son negativos que simplemente resulta asombroso que el peso mexicano se aprecie, aunque a decir verdad está tan depreciado que los centavos que logre sumar no hacen diferencia, pero no deja de ser algo positivo, ínfimo, pero positivo.

Existen otros factores económicos que, si bien presentan un balance aceptable, son inestables y de un momento a otro podría caerse, más por la política exterior que está asumiendo el presidente de franca provocación a los Estados Unidos, como en el asunto de la Cumbre de las Américas. Por defender dictadores nos podrían bloquear comercialmente.

La balanza comercial es una de ellos, es un tema que hay que analizar, porque si bien desde el 2018 al 2020 fue positivo, en el 2021 cayó por la disminución de la demanda del petróleo, además se estima que todavía dependemos en un 60 por ciento del extranjero para abastecernos de granos y otros alimentos; y más inestable es la situación económica, porque la mayor parte de nuestras ventas se hacen a una nación, se habla del 80 por ciento.

Dependemos de un mercado, Estados Unidos, y de un momento a otro, dada las malas relaciones que están enfrentándose, podría sufrir algún veto la rama de las autopartes, automotriz, textil, agrícola y petrolera, que son los principales productos que comerciamos.

Otro punto débil para la moneda es que se sustenta la economía en las remesas del país, producen una gran riqueza, se habla de 51 mil 594 millones de dólares en el 2021, y eso es algo inestable, podría caerse la economía de Estados Unidos y muchos de los casi 37 millones de mexicanos que radican en el norte podrían perder sus empleos y dejar de enviar remesas a sus familias en México. Estamos parados sobre la fortaleza de los que se fueron huyendo por falta de oportunidades en el país, y eso no es sostenible.

Diferente sería si la riqueza que se genera, que llega al país o la que se produce dentro del país fuese producto de incrementar la producción, las ventas, el comercio, eso generaría una dinamización de la economía, significan captación de una gama de impuestos, pagos de derechos laborales. IMSS, INFONAVIT, Fondo para el Retiro,

También se habla de salida de capitales, eso es otro factor que nos puede pegar de un momento a otro y hacer que la moneda caiga, y con la deuda externa que tenemos en millones de dólares, esto en automático se incrementaría, ya ha pasado y resulta catastrófico. En el 2021 se fugaron del país 12 mil 630 millones de dólares, la mayor salida desde 1992, en que se inició el registro de los capitales que se fugan.

Incrementar la tasa de interés para disminuir el circulante y estimular el ahorro, es arriesgado, pero se supone que genera apreciación de la moneda y ayuda a frenar la inflación, que hay que decir está desatada y puede generar disminución en el consumo agregado y afectar la planta productiva con todo lo que ello conlleva, se podrían cancelar empleos, disminuir la captación de impuestos, entre otros impactos.

Con todo este escenario, de bajo ahorro, baja producción, inflación, déficit en la balanza comercial, desempleo, nos preguntamos que le da el valor al peso para apreciarlo, creemos que todo es un engaño, lo que creemos es que el peso realmente esta revaluado, y eso es una decisión política del gobierno para aparentar solidez cuando no la hay, la única solidez de una economía es su productividad, y en México no hay política para fomentar el desarrollo empresarial, la productividad, lo que hay es una política social que se está convirtiendo en asistencialista, y eso nos va a llevar a un desplome económico de consecuencias inimaginables. Al tiempo.

Fayad y Murat, sustento de morena

Sin las traiciones al PRI de Fayad y Murat, gobernadores de Hidalgo y Oaxaca, respectivamente, el escenario electoral quizás hubiese sido diferente, pero entendemos a estos dos gobernadores, estaban con un pie en la cárcel por sus malos manejos, de tal suerte que tantito los apretaron y cambiaron de bando, y no se les puede criticar, de verdad, cualquiera traicionaría a su partido para librar la cárcel, no todos tienen el valor del líder del PRI, Alejandro Moreno.

El PRI, el PAN y el PRD no se pueden quejar, jugaron contra un sistema, enfrentaron una elección de Estado y se llevan dos gubernaturas, pelearon con fuerza Tamaulipas, los números por poco y son parejos. Enfrentaron al

gobierno y al narco. Bien les fue.

El partido de morena debe estar felices, se llevaron cuatro de seis gubernaturas en juego, pero ellos saben que no andan bien, que pese a todas las dadivas de los programas que repartieron, al personal y recursos de las dependencias que utilizaron, no la tuvieron fácil, saben que sin las traiciones de Fayad y de Murat, quien sabe cómo les hubiese ido.

Tan saben en morena que no nadan bien que van a insistir en que Alejandro Moreno, dirigente nacional del PRI, deje la dirigencia; son capaces en morena hasta de ofertar gubernaturas, como la de Edomex a cambio de la cabeza del líder nacional, y es que están dispuestos a cambiar Edomex por la presidencia de la República, sin Alito, ellos saben que no hay líder en la oposición que se atreva a enfrentarlos, con Alito enfrente ellos saben que corren el riesgo de perder en el 2024.

Eje Central

Fecha: 08/06/2022 **Columnas Políticas**

Página: 6

Area cm2: 266

Costo: 10,121

1 / 1 Guillermo Sesna

Banco Mundial advierte riesgo de estanflación

Petróleo, en su máximo precio de 11 semanas

LA CRUDA POLÍTICA

Guillermo Sesma
#lacrudapolítica

Estratega, publicista, inquisitivo e innovador. Observador, lúcido, lector y viajero. Se trata de romper moldes en espacios de opinión y vivir en el mundo analizando "La Cruda Política".

El Verde es el gran ganador

Los procesos electorales no perdonan, como en toda competencia hay ganadores y perdedores. Saber colocarse del lado correcto de la historia es primordial para salir avante. El Partido Verde Ecologista México hizo de esta elección una ventana de oportunidad, desde el año pasado mantiene una alianza con el partido dominante y eso le ha dado frutos. Ser aliado de Morena hoy paga bien, la cosecha de triunfos continua y desde el 2018 no han parado de ganar.

En el 2021 el Verde se quedó con la gubernatura de San Luis Potosí y con lugares importantes en la Cámara, ha sabido administrar los conflictos y aunque conserva nexos con sus antiguos aliados para hacer gestión política, no ha perdido de vista que estar en una alianza ganadora le conviene.

En este 2022 se suma en tres de las cuatro gubernaturas que gana Morena, sólo en Hidalgo no fue en coalición, pero en Quintana Roo se dice que fue un factor determinante para el triunfo aplastante de Mara Lezama.

El Verde poco a poco va ganando espacios y se hace de un lugar importante en el panorama electoral en favor de Morena, es un aliado que mueve sus piezas y avanza lento, pero sin pausa.

Desde 2018 el panorama político en México cambió radicalmente; liderazgos y partidos estaban obligados a replantear su actuar para mantenerse en la escena política y es necesario reconocer que no todos han tenido la habilidad de adaptarse a los nuevos tiempos.

*>**Los viejos aliados** del Partido Verde no han podido construir una oposición con la que la ciudadanío se sienta identificada y sistemáticamente han ido perdiendo terreno y popularidad, que enfrentan una franca crisis es una realidad que salta a la vista y aunque sus liderazgos salgan a decir que "hay tiro para el 2024", lejos se ven las posibilidades de que sean competitivos.*

Por el otro lado, Morena sigue avanzando y ha encontrado en el Verde y en el PT aliados que le acompañan en el triunfo. En política nada está escrito en piedra y aprovechar las coyunturas es parte de la tarea diaria de los partidos y sus líderes; construir acuerdos y sumar voluntades es una tarea que debe ocuparlos la mayor parte del tiempo.

La jornada electoral del pasado fin de semana es una clara muestra de una coalición de partidos que se están coordinando para sumar y ganar, además de ser la antesala al proceso electoral de 2023 en donde nuevamente dos bastiones priistas estarán en juego.

Coahuila y el estado de México con las siguientes joyas que quiere Morena en su corona para dar el tiro de gracia al priismo y es seguro que intentará echar mano del Verde para continuar con la racha ganadora.

Las hachas ya se afilan y la energía inyectada con el resultado del pasado domingo deja a los ganadores encarrilados para el futuro cercano, desde hoy ya deben estar pensando en cómo ganar en los dos últimos semilleros priistas en donde el Verde seguramente repetirá como aliado morenista. ●

Eje Central

Fecha: 08/06/2022 **Columnas Políticas**

Página: 4

Area cm2: 265

Costo: 10,083

1 / 1 Irene Muñoz

Previo a elecciones la 4T "infló" programas insignia

DE NUEVO, ASESINAN A JÓVENES ESTUDIANTES

CONTROL DE DAÑOS

Irene Muñoz
imunoz@ejecentral.com.mx

Doctoranda en Turismo Internacional. Exdirectora del Fondo Mixto de Promoción Turística de la Ciudad de México. Cocreadora de la Marca Destino CDMX. Comunicación y crisis.

Vientos de cambio

"El progreso es imposible sin el cambio, y aquellos que no pueden cambiar sus mentes, no pueden cambiar nada"

George Bernard Shaw.

El fin de semana pasado, se llevaron a cabo elecciones en seis estados de nuestro país para elegir a sus gobernantes. Durango, Aguascalientes, Tamaulipas, Quintana Roo, Hidalgo y Oaxaca, tienen la oportunidad de cambiar para mejorar y continuar creciendo o, en su caso, eliminar la barrera que frenaba su recuperación y consolidación. Lo único que no tienen permitido es estancarse ni retroceder. Es todo un reto, pero la gente confió precisamente en las personas que consideran lo pueden llevar a cabo y ellos son ustedes, los elegidos en las urnas.

Es cierto que se viven momentos difíciles por el rezago de la pandemia, pero también es cierto que no se puede continuar con la sinergia establecida. Los nuevos gobiernos tienen la oportunidad de generar y consolidar beneficios para sus entidades y población. La recuperación económica es una de ellas, y llevarlo a cabo por medio del turismo es apostarle a una industria que permite, si se lleva bien, lograrlo a corto plazo.

Ante esto, las acciones y programas de gobierno, la revisión de las instituciones a cargo, tanto administrativas como operativas, así como la rigurosa selección de las personas que designarán como encargadas para consolidarlo, es una tarea gubernamental que se debe llevar a cabo, no con el pago de cuotas partidistas, sino en la búsqueda de perfiles que permitan lograr los resultados que tanto requiere el país. Recordemos que a partir del día que inicien su gestión, deberán definir cómo quieren ser recordados en el futuro.

Generar programas claros para el posicionamiento nacional e internacional en la industria turística, así como incentivos para la inversión, es parte de lo que se debe crear; y es ahí en donde tienen que permitir cambios para sus nuevos gobiernos.

Las Secretarías de Turismo que realmente no producen resultados, que sus programas de trabajo son obsoletos, y que no le apuestan a la promoción de los destinos, ya no pueden continuar.

Deben contar con pensamientos globales para sus entidades, pensar en grande y sacudir las malas prácticas para avanzar.

Por supuesto existen casos como Quintana Roo, Tamaulipas y Oaxaca, que han contado con una clara y exitosa estrategia en el rubro, que les ha generado frutos, reconocimiento e inversión. Para ellos es pertinente valorar si es necesario llevar a cabo cambios o continuar con las buenas prácticas y casos de éxito.

También hay destinos como Durango, Aguascalientes e Hidalgo que no han tenido una estrategia exitosa ni de posicionamiento claro. Contar, por ejemplo, con la generación de más cuartos de hotel, no necesariamente se traduce en un éxito de visitantes. Si bien generar infraestructura es necesario, se requiere de la promoción turística para llenarlos.

El reto es grande, pero iniciar con un programa claro y con visión, así como que tenga metas y tiempos establecidos, permitirá que se pueda tener un seguimiento en ellos para consolidarlos e iniciar con resultados positivos.

Los cambios son un reto y eso es positivo. Estar al frente de un nuevo gobierno en sí es un reto, pero demostrar que se tiene la altura y capacidad para para llevar ese reto a un caso de éxito, es otra cosa y la gente que votó por ustedes espera que así sea.●

El Independiente Fecha: 08/06/2022
Página: 3
Area cm2: 528
Costo: 30,624
1 / 3

Carlos Ramírez

Indicador Político

Desencanto al interior de alianza opositora; ahora es Loret de Mola

Por Carlos Ramírez
http://indicadorpolitico.mx
indicadorpoliticomx@gmail.com
@carlosramirezh
Canal YouTube:
https://t.co/2cCgm1Sjgh

Las elecciones del pasado domingo 5 de junio **no** se iban a medir en términos de victorias o derrotas, sino en función de la **prueba** de fuego que tendría que pasar la alianza opositora PRI-PAN-PRD-Coparmex-Claudio X. González y Movimiento Ciudadano a la expectativa. El saldo fue, para decirlo en pocas palabras, **deprimente**.

Hace una semana el analista Jesús Silva-Herzog Márquez **criticó** con severidad en *Reforma* la configuración, discurso y expectativas de la alianza opositora y su conclusión se resumió en pocas palabras: "una alianza de **zombies**". Ayer martes 7 tocó el turno a Carlos Loret de Mola en *El Universal* correr un velo de **pesimismo** imperativo y concluir que la alianza **no** será adversario en las presidenciales de 2024.

Y también ayer mismo, en *El Universal*. Movimiento Ciudadano **rechazó** desde ahora cualquier posibilidad de aportar sus 7% de votos a la alianza con el argumento de que se trata de una estrategia **fracasada**, aunque en el fondo la única **condición** de su dirigente y propietario Dante Delgado Rannauro es garantizar desde ahora la **candidatura** presidencial para su pupilo Luis Donaldo Colosio Riojas.

El artículo de Loret reveló el **pesimismo** de quienes han impulsado la construcción de la alianza opositora y se han convertido en **críticos** severos del presidente de la República: en el 2021 la alianza **perdió** 12 gubernaturas y el domingo pasado **cuatro** más. Por eso escribe: "No. No hay tiro", respondiendo al optimismo metafórico del líder nacional panista Marko Cortés de que los resultados del domingo 5 permitieron concluir que "**hay** tiro" opositor. En una metáfora boxísticas, Loret dice ver "a un boxeador de peso **completo** que golpea hasta con las sillas

Dante Delgado Rannauro.

y navajas y a un peso **mosca** que no parece aspirar a ganar la pelea sino a salir vivo del ring".

Carlos Loret de Mola.

Loret logra **describir** lo que la alianza opositora se niega aceptar: Morena no es un movimiento de movimientos ni solo un aparato al servicio del presidente López Obrador, sino que constituye una **estructura** de poder similar a la que fue construyendo de 1920 a 1993 el PRI para convertir al país en un **Estado**/sistema/régimen/partido.

Los textos de Silva-Herzog Márquez y Loret solo revelan la **ingenuidad** del activista ultraderechista Claudio X. González que quiere ver una competencia político-electoral y trata de **optimizar** la suma matemática de fracciones y muestran también el **optimismo** sistémico de Delgado Rannauro al explotar la imagen de un político fallecido del cual aún **no** se han revelado sus intereses profundos con el salinismo.

En términos reales, la alianza es **solo** el PAN y sus articulaciones con la ultraderecha fascistoide de española de Vox, en tanto que el PRI se **desfondó** por la decisión de la actual dirigencia de apropiarse de recursos y estructuras y romper con las viejas figuras que quedaban del priísmo operador de elecciones; y el PRD se siguió **autodisolviendo** con la desaparición política de Jesús Ortega Martínez y la tarea **titánica** de Jesús Zambrano de vender victorias que le pertenecen al PAN.

El otro dato revelador de la **desarticulación** operativa de la alianza opositora se percibió en las elecciones en seis estados donde el **empresariado** local nunca pudo tener ni siquiera una opinión política atendible y las grandes corporaciones patronales **regresaron** al redil estatal controlado por mecanismos fiscales. A pesar de ser un sindicato patronal, la Coparmex **no** ha podido tener un posicionamiento en estructuras políticas ni ha sabido organizar de manera electoral a los empresarios.

Si han comenzado a echarle la **culpa** a la habilidad presidencial para reconstruir el sistema político priísta en Morena, la alianza opositora tendrá que aclarar si se trata solo de una posición **argumentativa** o si deveras cree en la **resurrección** del PRI, porque de su capacidad de análisis estratégico dependerá seguir hundiéndose en el pantano de las críticas descritas por Silva-Herzog Márquez y Loret o encontrar los caminos para una **reconstrucción** partidista que tenga que pasar por la exclusión de la Coparmex y de Claudio X. González por la **diferenciación** de objetivos políticos.

La alianza opositora va por México que construyó el señor X. **fue aplastada** en las urnas y los actuales liderazgos partidistas **no** alcanzan para reconstruir una oposición con capacidad para competir contra Morena. Sin embargo, desde ahora se puede **adelantar** que los tres liderazgos partidistas **refrenda-**

rán su control de sus respectivos partidos y **reafirmarán** su alianza con la ultraderecha empresarial.

Política para dummies: La política es sinónimo de aprendizaje.

El contenido de esta columna es responsabilidad exclusiva del columnista y no del periódico que la publica.

Claudio X. González.

El Independiente Fecha: 08/06/2022 **Columnas Políticas**

Página: 5

Area cm2: 338

Costo: 19,604

1 / 1

Carlos Ramos Padilla

Se comenta sólo con…

La pregunta

Por Carlos Ramos Padilla*

Luis Carlos Galán Sarmiento, excandidato a la presidencia de Colombia en 1982, 1986 y 1989 y asesinado por órdenes de Pablo Escobar Gaviria el 18 de agosto de 1989 en un histórico mitin de campaña, aseguró que no permitiría que ningún colombiano al presentar su pasaporte en el extranjero fuera confundido y acusado de ser narcotraficante.

Desafío al poderoso cártel de Medellín asegurando que no permitiría más un narcoestado en su nación. Eso le costó la vida.

Hoy los mexicanos somos vistos ya a distancia. Aún, uso esta condicionante, nuestra aceptación internacional no ha caído tan bajo como para pensar que todos somos delincuentes, pero vamos rápido a esa percepción.

Porfirio Muñoz Ledo lanzó una aseveración que se ha perdido en el contexto de la feria de distractores, dijo: "debe entender Andrés Manuel López Obrador que su contubernio o alianza con el narco no es heredable… ya no va a necesitar el narco al presidente… va a prescindir del presidente y habrá peligro de que exija más a los nuevos actores…" y la clave está en esa reflexión pública "¿YA NO VA A NECESITAR EL NARCO AL PRESIDENTE" y entonces? Es la pregunta, ¿entonces que sigue?

Hay especialistas de Estados Unidos que aseguran que por lo menos el 30% del territorio nacional está totalmente dominado por el crimen organizado. El jefe del Comando Norte de Estados Unidos (US Northcom), el general Glen VanHerck, estimó que los cárteles del crimen organizado transnacional operan en alrededor del 30 al 35 por ciento del territorio mexicano, "en áreas que son con frecuencia ingobernables", causando muchos de los problemas que está enfrentando la Unión Americana en la frontera con México.

Y este volumen de participación de los delincuentes en la vida económica, social y política aumentó con los resultados de las recientes elecciones en seis Estados del país llamando la atención Tamaulipas, Oaxaca y Quintana Roo.

El tráfico de drogas, la migración, el tráfico humano, son síntomas de las organizaciones criminales trasnacionales que están operando con frecuencia en áreas ingobernables en nuestro país detallan informes de Seguridad Nacional del vecino norteño.

Argumenté en colaboración pasada que es de preocupación que Acapulco y Cancún sean núcleos del narcomenudeo y de asesinatos. Aquí podría añadir a Veracruz. La liberación de Ovidio no fue una anécdota para el café, es el significado de la fuerte influencia y operación de los sicarios ante el Estado México y de acuerdo a Muñoz Ledo, el poderío de estos hará desechable al presidente y a las instituciones. El Ejército Mexicano ya no responderá a la frivolidad de los abrazos. Cada soldado será tiro al blanco.

Y entonces la advertencia de la Casa Blanca será una acción contundente, no permitirán que todo personaje en el poder genere alianzas o fortalecimiento de bandas criminarles o narcotraficantes. Por ello AMLO ni acudido a la Conferencia de las Américas porque corre el riesgo de que la aseveración de Porfirio, allá ya sea un expediente en investigación.

*** Conductor del programa VaEnSerio mexiquensetv canal 34.2 izzi 135 mexiquenseradio 1690 am y 1080 am martes 9,30 Edomex**

@cramospadilla

El Independiente Fecha: 08/06/2022 Columnas Políticas

Página: 8

Area cm2: 775

Costo: 42,105

1 / 3

Ricardo Alemán

Itinerario Político

¡Traición, el arma más letal de AMLO!

Por Ricardo Alemán*

Primero el refranero popular: "Es tan corrupto el que roba, como el que traiciona".

Y viene a cuento el tema porque "la cultura" de disponer de dinero público de manera ilegal, igual que traicionar la palabra empeñada y las convicciones prometidas, son "cualidades" que caracterizan a López Obrador.

En el primer caso --el uso del dinero público de manera ilegal--, fue uno de los "motores" que hicieron posible mantener en movimiento durante décadas ese poderoso activismo político que convirtió a AMLO en el líder social más renombrado.

Y el segundo caso --el de la traición--, es una característica que a lo largo de los años cultivó López Obrador, hasta llevarla a niveles impensables de perfección.

Más aún, es tal el nivel y complejidad alcanzados por las estratagemas utilizadas por el mandatario mexicano para traicionar, que la convirtió en una de sus armas más letales.

Y los mejores ejemplos los vimos apenas el pasado 5 de junio, cuando los gobernadores de Hidalgo, Oaxaca y Quintana Roo, exhibieron sin pudor la traición a sus partidos de origen a cambio de no ser perseguidos por sus pillerías en el ejercicio del poder y de un premio de consolación que, a querer o no, los convierte en lacayos del presidente.

Estamos hablando, como todos saben, de los gobernadores Omar Fayat, Alejandro Murat y Carlos Joaquín González, de Hidalgo, Oaxaca y Quintana Roo, respectivamente, quienes abiertamente trabajaron a favor de los candidatos de Morena en sus entidades y, por supuesto, en contra de sus partidos de origen.

Y la traición fue tal que horas después de la elección del domingo 5 de junio --y con un cinismo sin límite--, el propio Obrador reconoció que algunos de los gobernadores que se entregaron a Morena serán premiados con un lugar en el gabinete y/o con una embajada.

Peor aún, el martes 7 de junio del mismo 2022, López amenazó a los opositores con otra expresión propia de un dictador: "¡Agárrense, porque vamos por más!", grito triunfalista en su mañanera.

Curiosamente, el mismo lunes 6 de junio del 2022, entregó sus Cartas Credenciales como embajador de México en España, el ex gobernador de Sinaloa, Quirino Ordaz, quien llegó al poder como militante del PRI y salió del poder de Sinaloa en medio del escándalo por haber entregado la estafeta a un "narco-gobernador", impuesto por AMLO.

Y es que la fórmula de "la zanahoria y/o el garrote" contra priístas y panistas también hizo ganar a Morena en las elecciones estatales del 2021, en donde mandatarios como los de Sinaloa, Sonora y Nayarit traicionaron a sus partidos y entregaron la plaza a Morena.

También en esos casos la traición fue recompensada con la impunidad a los mandatarios salientes y con cargos en el servicio exterior.

Pero existen casos demenciales de traición y raterías, como el ex gobernador de Chiapas y actual senador, Manuel Velazco –ex priísta y ex militante del PVEM--, y a quien abiertamente solapa el presidente, a pesar de que se ha probado un saqueo monstruoso del dinero público en Chiapas, a favor del partido Morena y de sus candidatos.

Incluso, la organización mexicanos Contra la Corrupción dio a conocer que Manuel Velazco y AMLO "mantienen una alianza de impunidad". Pero también existen casos en donde exgobernadores que ayudaron a Morena y a López Obrador, no corrieron la misma suerte.

Uno de ellos es el aún priísta Javier Duarte, gobernador de Veracruz que sigue preso, a pesar de que durante años financió al partido Morena en la entidad que gobernó.

En distintos momentos, Duarte reconoció de manera pública su amistas y su apoyo ilegal –con dinero estatal--, a López Obrador

quien, sin embargo, al final lo traicionó.

¿Qué pasó entre Javier Duarte y AMLO, como para que siga preso el veracruzano y que no se atreva a denunciar los pactos inconfesables con el hoy presidente?

Otros políticos que fueron "tentados" por los afanes traicioneros de López son los ex jefes nacionales del PAN; los impresentables, Manuel Espino y Germán Martínez, hoy convertidos en "matraqueros" presidenciales a cambio de un vulgar "plato de lentejas".

Lo cierto, al final del camino, es que la traición es uno de los emblemas que no sólo pregona, sino que presume el mandatario mexicano. Y la lista de traiciones de Obrador es larga. Por ejemplo, el hoy presidente traicionó desde el año 2000 a su padre político, Cuauhtémoc Cárdenas; también traicionó a Rosario Robles, a quien debe su llegada a la jefatura de gobierno del DF.

Aún así, Robles sigue presa, gracias a una estratagema vengativa de López, quien se niega a que lleve en libertad el juicio en su contra, a pesar de que los propios ministros de la Corte, amigos de AMLO, le han expuesto la monstruosidad cometida contra la ex jefa de gobierno del antiguo DF. De igual manera, Obrador traicionó a "Los Chuchos" y al PRD; partido al que vació de militantes y recursos para la formación de Morena.

Una de las más recientes traiciones, exhibida de manera pública en una de sus mañaneras, López Obrador la presumió cuando se lanzó contra la señora Carmen Aristegui, por haber "cometido el pecado" de criticar al presidente en una entrevista.

Pero primero debemos recordar que para nadie es nuevo que la señora Aristegui se convirtió en propagandista de López Obrador –antes que periodista--, y por décadas le regaló groseras entrevistas a modo, sin rigor y sin un ápice critico. Hoy, sin embargo, ante la tragedia en que se ha convertido el gobierno de AMLO, la señora Aristegui dedica tenues pinceladas de crítica a López, lo que en repetidas ocasiones desató la furia del dictador

Pero, sobre todo, López Obrador traicionó a 30 millones de mexicanos; a los millones que votaron por él y creyeron en sus promesas de que "primero los pobres"; a millones que creyeron que su gobierno sería distinto, que la economía crecería 6%, que acabaría la violencia, que no habría más pobres, que no habría más muertes por violencias, más masacres, más feminicidios…

Lo cierto es que el presidente mexicano no sólo es el mandatario más mentiroso sino el que más ha traicionado no solo sus convicciones e ideales, sino a todos aquellos que creyeron en su propuesta de gobierno.

Y es que, a querer o no, la traición es el arma mas letal de López Obrador.

Al tiempo.

*** @RicardoAlemanMx**

CONFERENCIA
DE PRENSA

El Independiente Fecha: 08/06/2022 Columnas Políticas

Página: 9

Area cm2: 469

Costo: 27,202

1 / 2 Callo de Hacha

Hacer al PRI grande otra vez

Manuel Gómez Morín se ha de estar riendo en su tumba. Por fin, se logró el cometido por el que tanto luchó el fundador de Acción Nacional: la ruina del PRI. Fue la más deliciosa de las venganzas: el partido que tantas elecciones le robó, terminaría como un parásito que necesita de su huésped para seguir viviendo. Cien años después de su fundación, el PRI quedaría reducido a una sucursal del PAN. Jaque Mate.

Del PRI se pueden decir muchas cosas, pero si algo debe reconocerse es que, durante el siglo pasado, definió una narrativa consistente de lo que era (y de lo que debía ser) México. Durante casi setenta años, mal o bien, la dictadura perfecta funcionó. Pero como dice el dicho: nada es para siempre, excepto el cambio. Y México cambió, y el PRI cambió también. El partido nacionalista de izquierda que alguna vez le arrebató *nuestro* petróleo a los *cochinos* capitales extranjeros y luchó por la justa repartición de tierras a campesinos, se convirtió al neoliberalismo, la religión de moda en los ochenta fundada por santa Margaret Tatcher y san Ronald Reagan, en la que el único Dios es el dinero. Y naturalmente, las divisiones entre los acérrimos rivales, el PRI y el PAN, se desvanecieron. El resto de la historia ya lo conocen: el PRI se fue extinguiendo hasta terminar en una alianza encabezada por su enemigo histórico: "Ni en los peores tiempos del PRI veíamos eso", se le salió a Santiago Creel la semana pasada en una conferencia de prensa, "...hoy nuestro aliado ya democratizado." le quiso arreglar el líder panista. No funcionó.

El vilipendiado líder tricolor, Alejandro Moreno podría sufrir una desbandada en cualquier momento por parte de otros líderes priístas como Alejandro Murat, Alfredo del Mazo o Ulises Ruiz, quien exigió su cabeza esta semana. Y aunque es verdad que Moreno se perfila a convertirse en el presidente de partido con los peores resultados, para ser justos, la hemorragia viene de antes. El dirigente nacional recibió a un partido en etapa terminal, y hasta el momento ha logrado conservarlo con vida. Aún con el terrible desgaste que le costó al partido la imagen del expresidente Enrique Peña Nieto.

Ante la crisis que enfrenta el tricolor, valdría la pena escuchar el consejo de un ex militante, el Presidente López Obrador. El mandatario envió un mensaje a su antiguo partido y dijo que es necesario que el PRI reivindique su historia de lucha en favor del pueblo y le aconsejó regresar a sus orígenes y hacer una reflexión profunda: "Si tuviese que dar un consejo a los del PRI, pensando en voz alta, les diría: reivindiquen su historia de lucha en favor del pueblo. Por ejemplo, se propone la reforma energética y era votar en favor de la CFE, esa empresa la creó el general Cárdenas. Y estos señores, porque se olvidaron de la historia o no conocen la historia, votan por seguir apoyando a las empresas extranjeras".

Al mismo tiempo, AMLO continúa invitando a más priístas a su partido. Hoy, casi la mitad de los gobernadores de Morena militaron en el PRI: David Monreal, gobernador de Zacatecas; Miguel Barbosa, de Puebla; Layda Sansores, de Campeche, Miguel Ángel Navarro, de Nayarit; Alfonso Durazo, de Sonora; Lorena Cuéllar, de Tlaxcala; así como los recién electos Julio Menchaca, de Hidalgo, y Américo Villareal, de Tamaulipas.

Por el contrario, Alejandro Moreno amenaza con expulsar del partido a todo aquel que acepte un cargo en la administración del Presidente López. Sobre los gobernadores Alejandro Murat y Omar Fayad aseguró que "tendrán el mismo camino de quienes aceptaron esa responsabilidad, sin duda la expulsión del partido".

Cada vez se queda más solo Alejandro Moreno, quien oficialmente termina su mandato en el 2023, y tendrá que ver cómo su sueño de *hacer al PRI grande otra vez* lo cumple el Presidente López Obrador, pero ahora, en Morena.

*** @CallodeHacha**

El Independiente Fecha: 08/06/2022 **Columnas Políticas**

Página: 9

Area cm2: 361

Costo: 20,938

1 / 2 Maca Carriedo

Macaverso

Oposición: ¡Háganle caso al presidente!

Por Maca Carriedo*

¡El fin de semana pasado fueron las elecciones! Lo logramos, unas elecciones más, llenas de publicidad horrenda, discursos chafas, traiciones, intrigas, triángulos amorosos y los ya tradicionales chapulineos...

Hace mucho que esto no pasaba, hace mucho que el Presidente no podía dejar de sonreír... El Presidente está feliz, tan feliz que anda hasta queriendo dar consejos a la oposición, y ¿Quién mejor que el para dar consejos a la oposición cuando él ha sido la mejor oposición de la historia?... ahí no me pueden contradecir, ese AMLO que todo contestaba, valiente echado para adelante, dispuesto a aniquilar a los Presidentes a tuitazos, con situaciones reales o falsas como cuando decía que "de buena fuente" sabía que Peña Nieto estaba muy mal de salud... -por cierto, cuando alguien dice "de buena fuente" generalmente la fuente es más chafa que la comic sans MS-.

La cosa es que el presidente está contento porque su transformación va avanzando, bueno, no sé si avanzando, pero sin duda va ganando terreno... ¿a poco los spaces de la oposición no sirvieron? En MORENA están felices porque ganaron 4 de 6 o tal vez 5 de 6 depende de Tamaulipas y la Alianza Va x México pues está feliz porque no perdió 2 de 6... o tal vez 1 de 6... a eso se resume hoy la oposición a celebrar pequeños triunfos, aunque estén perdiendo grandes batallas.

Lo que pasó en Hidalgo, en donde no ha habido otro gobierno que no sea del PRI, debería de ser suficiente para que el PRI no festejara NADA... lo que si es que los Hidalguenses pueden estar tranquilos, no creo que sientan el cambio... eligieron lo más apegado al PRI... hoy queda mejor que nunca ese video de Omar Fayad cantando -o intentando cantar- "sálvame del olvido" de RBD, lo que si es que ya no sé si se la dedicaba a AMLO, a los hidalguenses, al PRI o a todos los anteriores...quizás tampoco le preocupa mucho y él ya se ve bailando samba... con eso de que dicen que se nos va de Embajador a Brasil.

Por eso digo: HAGANLE CASO AL PRESIDENTE... quien mejor que el para darles consejos de como se hace enojar al poder, de cómo ser una oposición que sepa comunicar, llegarle en el cora a la gente, ya cuando lo consigan y les toque gobernar de nuevo pues ahí si yo diría que ya no le hagan tanto caso, pero de eso luego hablamos, mientras tanto háganle caso y hagan que figuras valiosas para sus movimientos crezcan, no nos hagan pensar que eso de que en la tierra de los ciegos el tuerto es rey y nos pinten como presidenciable a los que logran notoriedad solo por ponerse a insultar como merolicos en las cámaras o por hacer distintas actuaciones, por eso digo: HAGANLE CASO AL PRESIDENTE.

Total que todos ganaron algo, todos los partidos tienen algo que celebrar, todos van avanzando menos nosotros, todos ganaron algo menos nosotros, pues aparte de que nos bombardearon de publicidad, de tik-toks horrendos, de tuits, de declaraciones bizarras ahora nos toca ver que nos restrieguen en la cara que ellos "ganaron" total que ellos -todos- andan como Belinda ganando como siempre, y nosotros, los ciudadanos estamos como la Selección Mexicana de futbol... perdiendo como siempre y como la Selección al parecer no hay quien nos salve y como la selección, llevamos años de no tener un buen partido.

*** @maca_online**

2022 Ricardo Flores Magón
CONFERENCIA DE PRENSA

diario BASTA!

Fecha: 08/06/2022 **Columnas Políticas**

Página: 10

Area cm2: 129

Costo: 7,035

1 / 1 Juan R. Hernández

Liberados

Luego de un tejido fino de diálogo entre el GCDMX y organizaciones de comerciantes, se dio respuesta al clamor ciudadano de liberar de comercio en vía pública el arroyo vehicular de Eje 1 Norte, con lo que en un operativo pacífico y ordenado, se retiraron 2, 465 puestos de la vialidad, desde Paseo de la Reforma hasta Vidal Alcocer.

Sin embargo, nos comentan nuestros confidentes en Cuauhtémoc, que este retiro voluntario no les gustó nadita a algunos personajes de esta demarcación.

Así como se les critica, también se les aplaude a alcaldes como el de Iztacalco, Armando Quintero, cuyas redes ciudadanas han evitado que pleitos juveniles como los del Colegio Bachilleres 3 sean desactivados en cuestión de minutos.

Con ello, se demuestra que la comunicación entre autoridades y ciudadanía puede evitar actos de violencia y además, se combate la inseguridad.

Y hablando de daños colaterales, tremendos "llegues" dio el alcalde José Carlos Acosta, a los diputados Jesús Sesma y Circe Camacho, con quienes ya hay un pleito más que cantado y dicen que varios morenistas celebraron los sarcasmos con los que les respondió.

diario BASTA!

Fecha: 08/06/2022 **Columnas Políticas**

Página: 3 **Arreando al elefante / Diego Elías Cedillo**

Area cm2: 264

Costo: 14,398

1 / 1 Diego Elías Cedillo

1984, de George Orwell, la inspiración del senador Dante Delgado

Resulta evidente que Dante Delgado, dirigente de Movimiento Ciudadano, en su múltiple formación académica, haya leído 1984, novela de **George Orwell** -la cual curiosamente, hoy cumple su 73 aniversario de publicación-, lo anterior, debido a la manera que comanda a sus huestes.

Pues todos los adeptos al Partido Naranja saben que **Delgado Rannauro** bien podría ser equiparado con el "Gran Hermano", ya que nada se mueve allí sin la voluntad del veracruzano.

Paradójicamente, ante los comicios electorales vividos hace pocos días, todo parece indicar que Movimiento Ciudadano está lejos de figurar en la política mexicana, ya que con los tristes resultados obtenidos está claro que es un simple partido local, que, aparte de todo, mal gobierna.

Y para ejemplo simplemente habrá que echarle un vistazo a Jalisco, "gobernado" por **Enrique Alfaro**, el cual mantiene récord en personas desaparecidas.

O en otro ejemplo, Nuevo León, el cual no solo podría ser equiparado con alguna sátira política de la talla de **Luis Estrada**, sino con una película de DreamWorks, por aquello que en dicho estado se inventó un problema de agua donde no lo había.

Debido a que en esta ocasión ocurrió todo lo contrario al Fobaproa de **Ernesto Zedillo**, ya que el gobernador regio, **Samuel García**, decidió volver un recurso público, del cual disfrutaban todos los ciudadanos, en un bien privado que sólo disfruten las empresas, seguramente el expresidente **Carlos Salinas de Gortari** estaría orgulloso.

POST-IT Trasciende en los pasillos del Palacio de Cobián que el secretario de Gobernación, **Adán Augusto López**, ha decidido apoyar el turismo ante su reunión con la alcaldesa de Acapulco, **Abelina López**, y la de Valle de Bravo, **Michelle Núñez**, destinos turísticos por excelencia de capitalinos.

POST-IT 2 Aseguran los confidentes de este tundemáquinas que una de las próximas presentaciones en la Mañanera del Presidente **Andrés Manuel López Obrador** será el éxito del programa para la regulación de los "autos chocolate", encabezado por la titular de Seguridad, **Rosa Icela Rodríguez**, ¡ya van más de 100 mil!

Envía tu opinión diegoecf@me.com

diario BASTA!

Fecha: 08/06/2022 **Columnas Políticas**

Página: 7

Area cm2: 198

Costo: 10,798

1 / 1 Javier Lagunas

Devuelvan lo robado

En su mañanera de ayer martes, al ser cuestionado por el caso de Emilio Lozoya, el presidente sintetizó su pensamiento en torno a la corrupción y los funcionarios que incurrieron en actos de esa índole.

"Yo lo que recomiendo en todos estos casos (de corrupción)...que reparen el daño...si devuelven el dinero sustraído ilegalmente...ese dinero se utiliza para el beneficio de la gente, estamos de acuerdo en que si se repara el daño se den facilidades (en sus procesos judiciales)

¿Qué está diciendo en el fondo?, puede explicarse y entenderse de manera simple: devuelvan lo robado, porque al país le sirve más tener ese dinero de vuelta para ayudar a la gente pobre, que mantenerlos en la cárcel

El mandatario es pragmático y además sensible, condiciones difíciles de contar juntas en un jefe de Estado. De ahí que recomiende: ¿quieren estar libres aunque sin las enormes fortunas creadas a partir del robo al erario?, pues devuélvanlo sin tacañerías ni marrullerías jurídicas. Pobres no quedarán, pero no serán lo multimillonario que eran antes de enfrentar la justicia; si no entienden eso –más claro no puede ser el presidente – seguirán presos.

CÁTEDRA

Algo que no tuvo desperdicio en esa mañanera fue la catedra de política y de cómo debe conducirse un partido que le dio al PRI al exponer su opinión de ese instituto tras las elecciones del domingo.

"Fue perdiendo su esencia. El partido de la revolución mexicana se convierte en el Revolucionario Institucional, sin embargo no abandona la política de apoyo al campo, a los obreros, al pueblo...Tuvo buenos presidentes (el PRI). Luego empieza la política privatizadora. – aseveró-

¿Qué les hizo ver?, que su error es haberse aliado a los conservadores, dejarse infiltrar por ellos y traicionar su ideología revolucionaria dando la espalda al pueblo durante las últimas 4 décadas, por eso están destruidos y derrotados, si no hubiesen actuado tan negligentemente esos 40 años contra la gente más humilde, muy probablemente aún mantuvieran el poder. Ironías de la política y la misma historia, lo dice AMLO.

Fecha: 08/06/2022
Página: 13
Area cm2: 152
Costo: 8,290
1 / 1

Eduardo López Betancourt

Política eclesiástica

LUGAR EN DONDE HABITA EL PAPA

Si existe un órgano político de grandes dimensiones, es precisamente el que se da en la Ciudad del Vaticano, donde habita y gobierna el Papa.

Esta institución ancestral por momentos se convirtió en la primera potencia en todos los ámbitos, incluyendo el militar. El caso es que, en la actualidad El Vaticano, o sea, la Iglesia Católica, Apostólica y Romana se gobierna a través del Papa como única figura relevante. Este es electo por el cuerpo cardenalicio, que son la esencia y base del poder político que, de manera imperativa mantiene a quien con todo respeto se le denomina Su Santidad.

De manera sorprendente el actual Papa es originario de América Latina, concretamente de Argentina; respondía al nombre de Jorge Bergoglio, pero cual costumbre que existe, al ser ungido Papa, adoptó el nombre de Francisco, quitándole una denominación aristocrática como lo fue el anterior Papa, Benedicto XVI, quien se conserva como emérito y así, todos los anteriores. Francisco se manejó con humildad y sencillez.

El Papa Francisco se ha conducido con inteligencia, prudencia y en lo político ha demostrado sagacidad y gran audacia. El próximo 27 de agosto nombrará 21 nuevos Cardenales, originarios de distintas regiones de Europa, Latinoamérica y otras zonas geográficas. Con estas designaciones, el Papa Francisco habrá nombrado a 83 Cardenales, que si consideramos que, solo hay 133 electores que eligen al próximo Papa, se da por hecho que a la muerte de Francisco, sin mayor problema podrá designar a su sucesor.

diario BASTA!

Fecha: 08/06/2022 **Columnas Políticas**

Página: 13 **Mafian TV / Fabian Pasos**

Area cm2: 198

Costo: 10,798

1 / 1 Fabian Pasos

Sigue impune la muerte de Debanhi Escobar

AVANZAN LOS DÍAS Y TODO IGUAL

No importa que haya pasado más de un mes... te aseguré que el caso de Debanhi Escobar lo apagarían hasta que nadie la recuerde y nadie se cuestione lo que le pasó... De un momento a otro los medios de comunicación abandonaron el caso y hoy solo escuchamos a títeres de la fiscalía repetir palabras domingueras como si fueran actores siguiendo un guión de película "la coadyuvancia" "la secrecía" o "las líneas de investigación siguen abiertas" son frases que repiten como merolicos y mientras muchos siguen exigiendo jnsticia... dudo que algún día se sepa lo que en realidad sucedió esa noche pues los involucrados créeme ya se encuentran fuera del estado de Nuevo León. Quédate hasta el final de esta video y descubre toda la porquería que aún existe dentro del caso Debanhi Escobar a poco más de un més....

Después de encontrar el cuerpo de Debanhi Escobar en la cisterna del motel nueva castilla en Nuevo León México no ha pasado nada tal cual te lo dije a dos días del hallazgo.

Apagar el caso es la misión principal, no le conviene a nadie que se siga hablando del mismo en medios de comunicación pues evidenciamos todos los errores de la fiscalía y a pesar de que según ellos exista "coadyuvancia" del gobierno federal solo están extendiendo lo más que se pueda el chicle para que la verdadera misión en búsqueda de la justicia se apague.

Me parece interesante que el día de hoy ya no se hable de quiénes pudieron haber sido los responsables de quitarle la vida a la joven, NO... incluso el padre de la hoy occisa está tan confundido que tan solo está esperando una respuesta que lo deje tranquilo y podremos esperar semanas o incluso meses para que le den la razón y le digan por fin que se trató de un crimen, de un acto artero en contra de su hija... de un feminicidio..

Te haz percatado que su padre el Sr Mario Escobar está en búsqueda de qué le sucedió a su hija más nunca de quiénes pudieron haberle hecho daño.. y esto nos deja ver que incluso si la fiscalía después de la exhumacióu de su cuerpo confirma que se trató de un feminicidio los responsables tuvieron el tiempo suficiente para poder escapar del estado e incluso del país...

diario BASTA!

Fecha: 08/06/2022

Página: 13

Area cm2: 169

Costo: 9,217

1 / 1

Columnas Políticas

El gurú de la barranca / Eduardo Camacho

Eduardo Camacho

Hay tiro... en el otro pie priísta

MAESTRO, HABRÁ UNA CLASE MASIVA DE BOX EL DÍA 18 EN EL ZÓCALO CAPITALINO

-Clase boxística, la que le dio Morena al proyecto de Claudio X que ahora es Va por México de Capa Caída y Dando Tumbos, y especialmente al PRI en 3 estados. Utilizando el lenguaje coloquial y florido de #LordBotox, fue una "verguiza salvaje".

Alito Moreno insiste en que con los resultados obtenidos, "hay tiro para 2024".

-Hay tiro en el otro pie priísta, si continúa como pastor.

El líder tricolor amenazó con expulsar a Omar Fayad y Alejandro Murat si aceptan cargos en el Gobierno Federal.

-Sus amenazas ya no espantan a nadie, y si no lo expulsan antes sus huestes, concluyendo julio de 2024 será el encargado de apagar los focos, cerrar el portón de Insurgentes Norte 59 y colocar el letrero "Se renta o se vende amplío local".

Dante Delgado citó que MC no se sumará a la coalición PRI-PAN-PRD para la elección presidencial.

-Coufía en Colosio Jr., Alfaro o Samuel García, y Movimiento Ciudadano se va a quedar MC: Muy Corto.

Batres criticó el sexenio de Calderón y Javier Lozano lo tachó de "vulgar porro morenista".

-El ex secretario de Destajo y Perdición Social, siempre fiel a su amo como un leal guardián perruno.

La Casa Blanca de EU opinó que allá no creen que dictadores deban ser invitados a las cumbres de América.

-Pero sí han aceptado a peligrosos orates bélicos como Trump...

Gurú, ¿la frase del día?

-Parafraseando a Newton: "No hay vacuna más sublime que la conocida con el nombre de anti-Covid".

El Independiente Fecha: 08/06/2022 **Columnas Políticas**

Página: 15

Area cm2: 490

Costo: 28,420

1 / 2 Roberto Vizcaíno

Tras la puerta del poder

No esperen una señal mía; "ya no hay tapados": AMLO a sus sucesores

Por Roberto Vizcaíno*

Luego de que el propio presidente **Andrés Manuel López Obrador** recordara antier que el mismo abrió el proceso de su sucesión hace un año, y que por lo tanto no hace falta que la dirigencia de Morena lo arranque de nuevo, de todos los precandidatos el único que salió a tomarle la palabra fue **Ricardo Monreal** quien adelantó que apenas se cumpla con la declaratoria de conteo de votos de los comicios del domingo 5 de este junio, y él presentará su Plan de Gobierno 2024-2030.

Pasmados, metidos en sus propias órbitas, la jefa de Gobierno **Claudia Sheinbaum**, el canciller **Marcelo Ebrard** y el titular de Gobernación **Adán Augusto López** autorreconocidos como ***"las corcholatas"*** -por aquello de que los destapó el mandatario-, guardaron silencio y se mantuvieron dentro de sus oficinas.

En este contexto el zacatecano dio varias entrevistas y participó en una conferencia de prensa en las que dijo que ya casi concluye su Proyecto de Nación para presentarlo a los mexicanos.

"Es nuestro plan de gobierno, que pronto daré a conocer, para enriquecerlo, para escuchar la opinión de la ciudadanía. Estoy tranquilo, muy sereno, y obviamente con mucho ánimo y mucho entusiasmo, con plenitud de salud, pero sobre todo con lucidez para enfrentar los grandes retos que el México…

"Es una propuesta que será el inicio de la búsqueda de simpatías y la incorporación de ciudadanos libres e independientes, hombres y mujeres jóvenes que puedan coincidir con mi planteamiento y apoyen mi candidatura presidencial.

"Prácticamente ya lo tengo concluido. Estaba esperando la celebración de esta elección; ahora simplemente me queda esperar los resultados del cómputo y del Tribunal para poder, sin distraer a la militancia, empezar la siguiente etapa, que es el proceso interno, que además desde hace un año el Presidente dio el banderazo", afirmó.

El presidente de la Junta de Coordinación Política y líder de la mayoría de Morena en el Senado, confío en poder convencer a la base militante, a la base simpatizante, ya que este es apenas el inicio real del proceso que culminará a fines del año entrante.

En su conferencia del lunes, el presidente **López Obrador** desechó la idea de Mario Delgado de arrancar formalmente el proceso el domingo próximo y pidió a los mencionados por él, y a quienes aspiren a sucederlo, ***abrirse*** porque "ya no hay tapados".

"… es parte del cambio, que no haya 'tapados', que **se pueda transparentar todo y que sea el pueblo el que elija a los candidatos".**

Y luego de hacer un breve repaso histórico del surgimiento de los "tapados" como parte de una argucia de **Porfirio Díaz** en 1880 para quedarse en el poder, indicó que incluso entre sus cercanos existe todavía esa cultura.

"Todavía gente cercana a nosotros no lo creen (que ya no hay tapados), **están esperando una señal (de él para participar en esta sucesión)**. Pues **se van a quedar sentados.** —no es Ricardo (Monreal)— esperando la señal", dijo.

INSISTE EN ENCUESTAS

Ante la pregunta de si ***el/o la elegido/da*** saldría de una "primaria" como lo hacen los partidos en Estados Unidos, **AMLO** precisó:

"No, va a ser encuesta, esa **es mi propuesta**, y está en los estatutos del partido… se hace la encuesta y se ve quién es quién, y tienen que resolver nada más que haya dos etapas, porque **seguramente la primera encuesta va a ser de 10, de 15 (aspirantes).**

"Entonces, **un procedimiento sería: a ver, 'la primera, vénganse todos, que los técnicos resuelvan cómo hacer la selección y que queden tres** o que queden cinco para, **ya la definitiva, los que estén mejor posicionados** por la gente, **y al que gane ese es al que voy a apoyar'.**

"Claro, **no voy a ir a hacer campaña".**

- ¿Usted nunca va a ir a un mitin de campaña?, la preguntaron.

"No, no, no, nada más lo voy a apoyar, voy a decir: 'Este es el candidato que yo voy a apoyar, o la candidata, mujer u hombre, hombre o mujer'".

Rechaza lo de ir a una primaria, porque, afirma, "si se abre se mete la mafia. Nosotros hemos padecido eso, si no somos de ayer".

Por lo demás pidió que los aspirantes que sean funcionarios de su gobierno, **"no se distraigan de sus funciones; o sea, tienen que trabajar 16 horas en el gobierno y de las ocho que les quedan, de las 24 del día, pues agarrar para hacer sus campañas unas dos o tres, y que duerman cinco horas diarias".**

Más claro ni el agua ¿no?

O sea, explicadas las cosas se podría decir que el único que le entendió al proceso fue Monreal, quien va por la libre muy delante de todos los demás.

UNA DE DISEÑO Y MODA

Como la vida incluye algo más que política, Intermoda anunció ayer su edición 77 en Expo Guadalajara del 12 al 15 de julio de este 2022 donde se espera recibir más de 20 mil compradores nacionales y extranjeros.

La muestra contará con la presencia de 950 marcas y 600 empresas expositoras originarias de diferentes partes de México y el mundo (hay un listado de visitantes confirmado de Bélgica, Brasil, Canadá, China, Colombia, España, Estados Unidos, Francia, Hong Kong, India, Panamá, Perú, Turquía y Pakistán) con lo cual se espera cerrar adquisiciones por varios miles de millones de pesos.

Al encabezar el anuncio, **Jorge Castellanos**, presidente de Intermoda, quien fue acompañado por **Emilio Penhos Mougrabi**, presidente de la Cámara Nacional del Vestido; **Anna Fusoni**, analista de moda y por el reconocido diseñador **Galo Bertín** y **Elena Hurtado Aviña**, directora de la exposición, indicó que este evento busca posicionar la manufactura nacional.

"Durante 38 años este gran encuentro comercial ha sido la plataforma con la que miles de empresas del sector moda han generado negocios y propiciado una amplia cadena de valor para la industria de reuniones en México; con ello se alcanzará una recuperación al 85 por ciento de su capacidad previa a la pandemia, y en 2023 se llegará a una recuperación del 100 por ciento.

*** rvizcainoa@gmail.com**
Twitter: @_Vizcaino
facebook.com/rvizcainoa

Fecha: 08/06/2022 **Columnas Económicas**

Página: 3 **Capitanes / Redacción**

Area cm2: 450

Costo: 98,100

1 / 3 Redacción

CAPITANAS

ADRIANA LOBO...

Es la nueva directora general de presencia global y acción local del World Resources Institute (WRI), tras casi dos décadas al frente del organismo en México y Colombia, donde quedará a cargo de manera interina Angélica Vesga. WRI busca desarrollar soluciones en medio ambiente y transición energética para satisfacer las necesidades de generaciones.

REFORMA

Fecha: 08/06/2022 **Columnas Económicas**

Página: 3 **Capitanes / Redacción**

Area cm2: 450

Costo: 98,100

2 / 3 Redacción

Fintech para transportistas

La que acaba de cumplir un año de operaciones es la Fintech mexicana Solvento, que capitanea **Jaime Tabachnik,** y que al cierre de 2022 busca duplicar sus números.

Mediante el uso de la tecnología, esta Fintech está enfocada en ayudar a los pequeños transportistas -personas que cuentan con hasta 5 camiones- a aumentar el tamaño de sus empresas, ya que este es un nicho de mercado que las financieras tradicionales no atienden.

Solvento detectó que a pesar de que más de 95 por ciento de las empresas transportistas que mueven la carga en México son micro y pequeñas, no cuentan con acceso a financiamiento para evitar caer en deudas impagables que impidan la renovación de sus unidades.

Por ello, ofrece facturación en el momento en que ellos lo necesiten, pagos a conductores con financiamiento flexible y el cobro inmediato una vez entregada la carga.

Actualmente, Solvento cuenta con más de 240 clientes y ha adelantado el pago de más de 4 mil facturas. Ahora, su meta es cerrar el año con al menos el doble de clientes y sobrepasar las 9 mil facturas pagadas por adelantado.

También ofrecerá nuevos servicios desde su plataforma, como recuperación de cartera vencida; control de facturas y el llenado del complemento Carta Porte, que es hoy en día uno de los retos fiscales más grandes para estas compañías.

Nuevo jugador

En el mercado mexicano existe un nuevo competidor en la venta de autos y es chino. Se trata de la marca **Chirey.**

Fundada en 1997 en Wuhu, China, ya hizo su presentación oficial en México con dos modelos de SUV's.

Se espera que sea a mediados de junio cuando dicha marca, que en el País lleva **José Ángel Sánchez,** comience su preventa.

Ante esto, la industria automotriz instalada en México espera mayor inversión y competencia, así como una mejor oferta para los consumidores, es decir, que existan opciones disponibles.

La llegada de este jugador es relevante en un momento en el que se registra mayor demanda que oferta en las agencias como resultado de la escasez de chips, lo que ha detenido algunas líneas de producción de manera temporal.

Para los jugadores actuales implica un mayor nivel de atención y una mejora continua, pues el tamaño del mercado no ha crecido y los jugadores tendrán rebanadas más pequeñas del pastel.

Empujan controversia

El Consejo Consultivo del Instituto Federal de Telecomunicaciones, que lleva **Luis Miguel Martínez Cervantes**, emitió una opinión en la que pide a su pleno interponer una controversia constitucional por la falta de nombramientos de sus comisionadas.

Para el Consejo resulta conveniente que el Instituto, que preside **Javier Juárez**, se pronuncie contra la inconstitucionalidad de la falta de nombramientos de las comisionadas del pleno.

Además, el desconocimiento del Presidente **López Obrador** de las candidatas hace necesario que se aclare si se tiene que elaborar una nueva lista de aspirantes o si el Ejecutivo debe nombrar a los titulares de las plazas vacantes a partir de las listas que ya existen.

Y es a que tres meses de la salida de **Adolfo Cuevas**, los comisionados que integran el Pleno del IFT no han promovido el recurso legal ante la Corte para pedir los nombramientos.

Quizá el Instituto debería seguir el ejemplo de Cofece, que sí promovió una controversia constitucional para pedir que su Pleno. que también tiene cuatro de siete comisionados, quede integrado.

Más educación financiera

La empresa de tecnología enfocada en servicios financieros Ualá, que encabeza **Pierpaolo Barbieri,** quiere que más personas tengan acceso a educación financiera.

Hoy se lanza Aula Ualá, una plataforma con contenido educativo que funciona como un espacio online donde se puede acceder de forma gratuita a cursos en línea, videos tutoriales, blogposts, material descargable, además de reservar y solicitar charlas para escuelas y suscribirse a un newsletter mensual.

Uno de los distintivos de esta aula virtual, es que también incorpora una plataforma de cursos online para certificación en finanzas personales.

Esta plataforma está activa en Argentina y Colombia, donde cuentan con más de 300 mil visitas, más de 3 mil suscriptores al newsletter y más de 7 mil usuarios inscritos. Lo interesante es que el 50 por ciento no son usuarios de los productos financieros de Ualá.

Cabe destacar que México es uno de los países con menor índice de educación financiera de la región, pues de acuerdo con la Encuesta Nacional de Inclusión Financiera 2021 del INEGI, solamente 25 por ciento de la población adulta cuenta con algún tipo de formación en la materia.

capitanes@reforma.com

REFORMA

Fecha: 08/06/2022 **Columnas Económicas**

Página: 4 **What's News / Redacción**

Area cm2: 160

Costo: 34,240

1 / 1 Redacción

What's News

Un puñado de prominentes CEOs estadounidenses, entre ellos Larry Fink, de BlackRock Inc., y los directores ejecutivos de Delta Air Lines Inc., Netflix Inc. y Universal Pictures, han sido incluidos en una nueva lista de sanciones impuestas por Rusia en represalia por las devastadoras restricciones económicas lanzadas por Occidente contra Moscú. El Kremlin dijo que los individuos nombrados serían incluidos en su "lista de detención" lo que significa una prohibición para viajar a Rusia durante un periodo indefinido. No brindó más detalles.

◆ **Target Corp.** advirtió que las ganancias caerían porque necesita cancelar pedidos u ofrecer descuentos para vender bienes no deseados, el indicio más reciente de la repentina disparidad entre oferta y demanda dentro de las tiendas de EU. Durante los últimos dos años, los grandes minoristas se beneficiaron con la carrera pandémica por comprar muebles para jardín, laptops y decoración para el hogar. Ahora, están lidiando con un veloz giro en la conducta de compra.

◆ **Los bienes raíces** comerciales muestran indicios de enfriamiento en más de un año, trastornados por las tasas de interés al alza que ya están provocando que algunos tratos se vengan abajo. Las ventas inmobiliarias sumaron 39.4 mil millones de dólares en abril, una caída del 16% en comparación con el mismo mes hace un año, según MSCI Real Assets. La baja llegó tras 13 meses consecutivos de alzas. Hoteles, edificios de oficinas, viviendas para adultos mayores y propiedades industriales registraron grandes caídas en ventas.

◆ **Kohl's Corp.** sostiene pláticas avanzadas para su venta en un trato que podría valuar a la cadena de tiendas departamentales en unos 8 mil millones de dólares. La compañía con sede en Wisconsin inició charlas exclusivas con la holding minorista Franchise Group Inc., confirmando un reporte anterior de The Wall Street Journal. El periodo de exclusividad durará tres semanas, indicó, al señalar que no hay un trato garantizado. Franchise Group ha ofrecido alrededor de 60 dólares por acción, informó la compañía.

◆ **La apuesta** de 63 mil millones de dólares de Bayer AG por Monsanto Co. por fin da indicios de redituar, al tiempo que la escasez de alimentos avivada por la invasión de Rusia a Ucrania impulsa la demanda global de semillas y pesticidas para incentivar la producción global de cosechas. Entre las acciones grandes con mejor desempeño de Europa este año, el gigante alemán de agroquímicos y farmacéutica ha registrado un alza de 41%.

Una selección de What's News

© 2022 Todos los derechos reservados

EL UNIVERSAL

Fecha: 08/06/2022 **Columnas Económicas**

Página: 26 **Historias de NegoCEOs /Mario Maldonado**

Area cm2: 258

Costo: 29,025

1 / 2 Mario Maldonado

El desplome de Accendo y sus socios

La orden surgió desde la Secretaría de Hacienda el 28 de septiembre de 2021 y de inmediato se ejecutaron instrucciones para cancelar la licencia y hacer oficial la intervención de Banco Accendo en la Comisión Nacional Bancaria y de Valores, que llevaba **Juan Pablo Graf**. También se dio la orden de congelar, desde la UIF, las cuentas de su director **Francisco Javier Reyes de la Campa** y de sus hermanos **Oscar** y **Luis Ricardo**. El regulador era ya un desastre, por lo que **Rogelio Ramírez de la O** decidió dar un manotazo sobre la mesa.

Este fin de semana fue detenido el exdirector y expresidente Javier Reyes de la Campa por el presunto delito de administración fraudulenta. En Twitter dimos a conocer que elementos de la Policía de Investigación de la Fiscalía General de Justicia de la CDMX lo interceptaron cuando recorría los pasillos de Plaza Artz, lo que significa que el exdirectivo no se escondía de la justicia, ni tenía conocimiento de la orden de aprehensión en su contra.

La intervención de Accendo fue uno de los últimos clavos en el ataúd de Juan Pablo Graf, quien en julio de 2020 también había sido factor, con sus laxas regulaciones, de la caída de Banco Famsa, con una liquidación de éste que prácticamente dejó en ceros los recursos del IPAB, que tuvo que enfrentar, poco más de un año después, una nueva liquidación.

Las indagatorias que la autoridad hacendaria llevó a cabo sobre la institución arrojaron la existencia de anomalías en la operación, pues desde su presidencia se habrían utilizado mecanismos sofisticados para extraer recursos en efectivo y realizar triangulaciones con otras empresas identificadas como factureras, entre las que se encuentran razones sociales identificadas como Estagirita del Sur, Recursos Financieros Kerala y Dendra Servicios.

Javier Reyes de la Campa habría defraudado a sus socios **Moisés Cosío**, **Javier Fernández** y **Miguel Ángel Gómez**, así como a varios fondeadores externos, casas de bolsa e inversionistas, quienes alertaron al gobierno de la situación.

Aunque, desde el inicio de la liquidación, el IPAB anticipó que no tendría problemas para pagarle a los más de mil 500 ahorradores de Accendo, lo cierto es que 2 mil millones de pesos contemplados en esta operación por créditos y 9 mil millones en activos, sumados a 25 mil millones del también extinto Famsa, han causado inconvenientes en el sistema financiero.

En este escenario, y con las múltiples irregularidades cometidas, Reyes de la Campa se volvió blanco fácil para la administración en medio de la estrategia para aumentar la recaudación. Por ello, la orden de aprehensión se emitió de manera exprés y se cumplimentó ese mismo día.

Sin embargo, es probable que Reyes de la Campa logre un acuerdo reparatorio con las autoridades y arregle su situación jurídica. De acuerdo con fuentes judiciales, el empresario habría recibido un ofrecimiento para devolver los recursos que ilegalmente se extrajeron en efectivo del sistema financiero y pasaron a un esquema de triangulación en el que participaron sus hermanos y al menos cuatro razones sociales.

EL UNIVERSAL

Fecha: 08/06/2022 **Columnas Económicas**

Página: 26 **Historias de NegoCEOs /Mario Maldonado**

Area cm2: 258

Costo: 29,025

2 / 2 Mario Maldonado

Posdata. Hace un par de semanas confluyeron en una boda de una hija de una exministra de la Suprema Corte de Justicia de la Nación varios personajes, entre ellos cinco ministros de la Corte en activo y **Eduardo Medina Mora**, a quien la 4T sacó a punta de investigaciones y congelamientos de cuentas del máximo tribunal de justicia. Al parecer no le cayó bien el exilio, pues fueron pocos los que lo saludaron y muchos los que se extrañaron de su nueva y extraña personalidad. ●

mario.maldonado.padilla@gmail.com
Twitter: @MarioMal

Es probable que Reyes de la Campa logre un acuerdo reparatorio

EL UNIVERSAL

Fecha: 08/06/2022 **Columnas Económicas**

Página: 26 **Desbalance /Redacción**

Area cm2: 178

Costo: 20,025

1 / 2 Redacción

DESBALANCE

Tiran la toalla por constancia fiscal

::::: Ante el colapso en las oficinas de atención del Servicio de Administración Tributaria (SAT), nos platican que el representante de la Confederación de Trabajadores de México, **Tereso Medina**, de plano ya tiró la toalla, pues ve imposible alcanzar el objetivo de que 47 millones de asalariados tengan la constancia de situación fiscal en los 22 días que le restan al mes. Nos cuentan que el político también culpa a varios patrones por no dar facilidades a sus trabajadores para que, con goce de sueldo, vayan a formarse a las oficinas del SAT, tomando en cuenta que varios viven lejos de esas instalaciones. Lo peor es la amenaza de algunas empresas de que los trabajadores sin constancia se van a quedar sin salario, algo que va en contra de la Ley del Trabajo, pero hay mucho desconocimiento sobre el tema.

ARCHIVO EL UNIVERSAL

Tereso Medina

Reaparición de Gurría

::::: En el desayuno por el 85 aniversario de Bancomext, que dirige **Luis Antonio Ramírez**, hijo del exlíder de la organización campesina más fuerte de México, el titular de la Secretaría de Hacienda, **Rogelio Ramírez de la O**, logró reunir a los exdirectores de la institución de gobiernos panistas y priistas, como **José Ángel Gurría**, quien entregó reconocimientos a empleados. Nos explican que **Mario Laborín** no pudo asistir porque tiene Covid; **Alejandro Díaz de León** sólo dio un testimonio en un audio, mientras en video lo hicieron **Enrique de la Madrid** y **José Luis Romero Hendricks**. De invitados fueron la jefa del SAT, **Raquel Buenrostro**; el de la CNBV, **Jesús de la Fuente**; de la Consar, **Iván Pliego**; de la ABM, **Daniel Becker**, y también **Juan Pablo de Botton**, extitular de Bancomext y ahora subsecretario de Egresos.

ARCHIVO EL UNIVERSAL

José Ángel Gurría

EL UNIVERSAL

Fecha: 08/06/2022 **Columnas Económicas**

Página: 26 **Desbalance /Redacción**

Area cm2: 178

Costo: 20,025

2 / 2 Redacción

Fraudes, a la orden del día

::::: Nos cuentan que los intentos de fraude se han disparado, de modo que todos los días, a cada hora y minuto, alguien recibe un mensaje de reclutamiento por medio de Whatsapp, ofreciendo trabajo fácil y rápido desde casa. A los interesados en laborar en su tiempo libre, les piden ponerse en contacto haciendo clic en un link que acompaña el texto, junto con una nota entre paréntesis en el que se indica a los "candidatos" tener tarjeta bancaria para retirar la comisión. Nos hacen ver que, además del enojo que causa saber que la delincuencia tiene acceso a bases de datos de telefonía celular, sin importar la compañía, lo malo es que muchos caen en la trampa en tiempos de alta inflación, a pesar de los esfuerzos de organizaciones como el Consejo Ciudadano de la CDMX, que preside **Salvador Guerrero**.

Fecha: 08/06/2022 **Columnas Económicas**

Página: 6 **Carlos Velázquez Veranda**

EXCELSIOR

Area cm2: 289

Costo: 20,550

1 / 2 Carlos Velázquez

Héctor Tejada, presidente de Concanaco-Servytur, está viviendo una luna de miel con la 4T, como quedó claro en su discurso del Tianguis Turístico de Acapulco, en el que prodigó caravanas al presidente **López Obrador**, aunque no estuviera presente.

Esta semana acompañó al titular de Turismo, **Miguel Torruco**, en la gira que termina hoy por Vancouver y aprovechó para presentar una propuesta de colaboración para impulsar 32 rutas digitales en México.

Para seguir con los "astros y satélites", en este caso "no hay nada nuevo bajo el sol", pues se trata de una plataforma digital para vender viajes, productos y otros servicios turísticos, en donde quizá el único diferenciador es que se centra en los socios de esta organización.

Ahora, **Tejada** se presentó en Vancouver porque mostró interés en apoyar la comercialización de los productos de los pueblos nativos de ese país, que en el pasado fueron discriminados, lo que les causa gran culpa a los canadienses de hoy.

En realidad, todas las opciones de comercialización digitales siguen siendo bienvenidas, pero ésta concretamente ya era una parte de aquel Centro Empresarial de Promoción Turística que lanzó a comienzos del sexenio **David Espinosa**.

El asunto naufragó porque **Torruco** le echó toda la caballería, al considerar que competiría con el visitmexico.com que le *concertacionó* a **Marcos Achar**. Pero ahora la pregunta es: ¿dónde está el señor **Achar**?, pues ni él ni **Carlos González**, director de Braintivity, se han dejado ver ni en las reuniones diplomáticas ni en el Tianguis ni en Vancouver o Washington.

Esto, por supuesto, no los exime de cumplir aquel contrato de *concertación*, para seguir encargándose de la promoción turística de México, más allá de los resultados económicos que obtuvieran.

DIVISADERO

"DISFUNCIÓN ELÉCTIL". Con este nombre, algunos empresarios de Cozumel circularon un mensajito digital sobre las elecciones en Quintana Roo el domingo pasado, pues dicen que hubo "incapacidad de los partidos políticos para conseguir y/o mantener la suficiente exitación en los votantes para consumar el acto electoral".

Lo cierto es que la morenista **Mara Lezama** llegará a la gubernatura con menos de 300 mil votos, que representan 22% del padrón electoral del estado.

El desánimo electoral pesó en la población del estado turístico más importante y el

EXCELSIOR

Fecha: 08/06/2022 **Columnas Económicas**

Página: 6 **Carlos Velázquez Veranda**

Area cm2: 289

Costo: 20,550

2 / 2 Carlos Velázquez

divisionismo y desinterés será el primer reto con el que esta política deberá lidiar.

Mientras, ayer mismo arrancaron las quinielas que colocan al gobernador saliente, **Carlos Joaquín González**, en la Secretaría de Turismo, la embajada de México en Canadá o en la representación de México en la ONU.

Esto último porque, al parecer, **Juan Ramón de la Fuente** dejará Manhattan para reemplazar a **Delfina Gómez** en la Secretaría de Educación Pública, pues se quiere sacar la "espinota" de haber perdido la gubernatura del Estado de México.

Desde hace meses, **Joaquín** ha estado trabajando en un proyecto vinculado a un organismo internacional, así es que el asunto de la ONU no es tan descabellado.

ASETUR. **Juan Carlos Rivera Castellanos** está por dejar la presidencia de la Unión de Secretarios Estatales de Turismo.

Ahora ya han levantado la mano para sucederlo tanto **José Nieves**, secretario de Turismo de Tabasco, como **Juan Enrique Suárez**, de Nayarit, ambos de Morena.

Héctor Tejada, presidente de Concanaco-Servytur, vive una luna de miel con la 4T, como quedó claro en su discurso del Tianguis Turístico.

Fecha: 08/06/2022 **Columnas Económicas**

EXCELSIOR

Página: 6 **Rodrigo Pérez Alonso "Frecuencias"**

Area cm2: 298

Costo: 21,190

1 / 2 Rodrigo Pérez Alonso

Las mentiras y la historia

• Es evidente que quienes escriben la historia la maquillan para crear hechos interesantes de heroísmo

El sistema educativo mexicano nos ha enseñado sobre la perversidad y heroísmo de la historia: los malignos españoles que nos conquistaron, la guerra de Independencia, la eliminación de privilegios conservadores por los liberales, encabezados por **Benito Juárez**, las grandes hazañas de personajes de la Revolución como **Pancho Villa** y el nacionalismo benefactor de **Lázaro Cárdenas**.

Gracias a todos ellos tenemos patria y un país lleno de símbolos cívicos que son vistos como una religión. Todas son mentiras creadas para narrar y crear héroes.

Hace algunos años tomé algunas clases sobre la historia "real" de México, en donde, por primera vez, rompí muchas de las narrativas de heroísmo o traición histórica que había escuchado hasta ese entonces.

Por primera vez empecé a entender a la historia y sus personajes no como una serie de relatos para causar emociones, sino de seres humanos que vivieron procesos complejos y, en gran parte de los casos, reaccionaron como tales. Todos tuvieron errores que, finalmente, fueron eliminados de la historia oficial para santificar a los personajes.

Es en el proceso de escribir esa historia que las personas hacemos héroes y villanos, hazañas de superhéroes y construimos las narrativas que convienen para construir un país.

Cuando, en realidad, los cañones del ejército francés quedaron atorados en la Batalla de Puebla y, por ello, perdieron la misma; en la historia oficial esto fue una gran hazaña del Ejército mexicano. Para **Benito Juárez** era evidente que se iba a reelegir indefinidamente, pero la muerte lo alcanzó antes.

Lázaro Cárdenas creía en el socialismo soviético e implementó medidas corporativistas fallidas que tuvieron un efecto nocivo por décadas en la economía (por ejemplo, los ejidos con su estructura de decisión por votos de asambleas campesinas).

Es por eso evidente que quienes escriben la historia la maquillan para crear hechos interesantes de heroísmo.

El gobierno de la Cuarta Transformación, heredero de esas historias de héroes y villanos, no es el primero ni el único en manipular la historia para sus propios fines.

La cancelación de un megaproyecto de infraestructura como el Nuevo Aeropuerto Internacional de México, en Texcoco, no se fue por un capricho, sino

EXCELSIOR

Fecha: 08/06/2022 **Columnas Económicas**

Página: 6 **Rodrigo Pérez Alonso "Frecuencias"**

Area cm2: 298

Costo: 21,190

2 / 2 Rodrigo Pérez Alonso

ocasionado por "la corrupción de los de antes".

La escasez de combustibles por la decisión política de cerrar inmediatamente su importación se convirtió en la "lucha contra los huachicoleros".

El arresto y posterior liberación del narcotraficante **Ovidio Guzmán**, en Culiacán, fue "para evitar que el pueblo sufriera".

El aumento de 3.8 millones de pobres desde el 2018 al 2020, publicado por el Coneval, es un "complot de los periódicos conservadores".

En estos ejemplos siempre hay "otros datos" que sólo se conocen en la cabeza de aquellos que quieren hacer narrativas históricas basadas en la superioridad moral.

Es en esa terquedad de los otros datos que se pierden los problemas importantes y se crean cuentos de hadas para continuar justificando malas decisiones, improvisación y hasta falta de preparación para los puestos a los que están asignados algunos funcionarios públicos. Sin embargo, aferrarse a estas historias alcanza eventualmente a todos los personajes, por más heroicos que se quieran pintar en los libros oficiales.

Es en esa terquedad de los otros datos que se pierden los problemas importantes y se crean cuentos de hadas para justificar malas decisiones.

Fecha: 08/06/2022 **Columnas Económicas**

Página: 5 **Rodrigo Pacheco "Suma de negocios"**

EXCELSIOR

Area cm2: 319

Costo: 22,684

1 / 2 Rodrigo Pacheco

Como en muchas ocasiones, en este momento económico, el tema de discusión más relevante para México no se da en el país. La pregunta de la que depende, en buena medida el devenir económico de México es, si al descender de la alta inflación Estados Unidos, tendrá un aterrizaje suave o forzoso. El dato más reciente de inflación es 8.3% a tasa anual.

De acuerdo con **Janet Yellen**, secretaria del Tesoro, es posible que su país logre llevar la inflación a su objetivo de 2.0% sin entrar en una recesión, no obstante, **Larry Summers**, quien también fue secretario del Tesoro y un economista muy influyente, ha dicho que al estudiar la historia económica de los últimos 75 años, la posibilidad de que Estados Unidos tenga una recesión cuando el desempleo está por debajo de 4.0%, al mismo tiempo que la inflación está por encima de 4.0% (es de 50 por ciento al siguiente año, que en este caso sería 2023, y de 75 por ciento en los siguientes dos años).

Jamie Dimon, influyente presidente ejecutivo de JP Morgan Chase, planteaba en un foro de su banco que, aunque hoy el cielo se ve azul y en calma, viene un huracán, aunque no sabemos de qué magnitud, ambos mensajes no muy sutiles apuntan a que en los próximos años, nuestro principal socio comercial entrará en una recesión suave o fuerte.

En la historia reciente, cada que la Unión Americana entra en recesión, México también lo hace y esta vez no va a ser distinto; de hecho, se puede repetir el viejo adagio que dice que cuando a Estados Unidos le da tos a nuestro país le da pulmonía.

PULMONÍA EN 2023 O 2024

En las proyecciones todavía no hay escenarios que proyecten una recesión, dado que es muy prematuro y no hay datos con los cuales calcular; lo mismo que el año pasado, nadie anticipó un proceso de inflación récord.

En la encuesta de Citibanamex, publicada ayer, la proyección de crecimiento se mantenía en 1.8% este año y 2.0% para el próximo, mientras que el Banco Mundial anticipa un avance de 1.7% en 2022 y de 1.9% en 2023. El Banco de México es más optimista y en su escenario central plantea un avance de 2.2% en 2022 y de 2.4%, en 2023.

Hasta ahora en la discusión económica de México no se ha planteado un escenario de recesión que, en caso de ser pulmonía, generaría una presión relativamente fuerte sobre las finanzas públicas y un sexenio no sólo perdido, sino con desempeño negativo, lo cual no se observa desde el siglo pasado. En cuanto a las finanzas públicas, habría que considerar que un desempeño económico negativo en Estados Unidos probablemente terminaría con el cielo de altos precios del petróleo como ocurrió en la década de los 80 del siglo pasado, cuando **Paul Volcker** subió la tasa de referencia hasta

Fecha: 08/06/2022 **Columnas Económicas**

Página: 5 **Rodrigo Pacheco "Suma de negocios"**

EXCELSIOR

Area cm2: 319

Costo: 22,684

2 / 2 Rodrigo Pacheco

20% hasta domar la inflación, metiendo a su país en una recesión con un desempleo de 11 por ciento.

Una disminución de los precios del petróleo volvería a presionar los vencimientos de Pemex y, por lo tanto, las finanzas públicas y en ese contexto, las compañías de calificación probablemente reconsiderarían la clasificación soberana del país, lo cual encarecería el endeudamiento. Obviamente, las exportaciones manufactureras se verían afectadas, los ingresos por turismo internacional y probablemente las remesas que se convirtieron en la tabla de salvación de 9 millones de familias en 2020.

Las consecuencias políticas de un sexenio con recesión en *W*, con un centro débil, tampoco se pueden desestimar electoralmente, por lo menos en los estados del norte y en la Ciudad de México. Un ejemplo de ello es que en la capital, Morena perdió la mitad de las alcaldías, lo cual es consistente con el dato de que, junto con Quintana Roo y Baja California Sur, la Ciudad de México fue una de las entidades más golpeadas por la recesión de 2020, al no darse medidas contracíclicas. Mientras tanto, el Presidente decidió hacer un desplante diplomático a nuestro principal socio comercial, que absorbe 82% de las exportaciones.

Ojalá el aterrizaje estadunidense sea suave, pero, por precaución, abróchese los cinturones en 2023.

Fecha: 08/06/2022 **Columnas Económicas**

Página: 5 **Cuenta corriente / Alicia Salgado**

EXCELSIOR

Area cm2: 307

Costo: 21,830

1 / 2 Alicia Salgado

Talos: ¡arreglo en puerta!

• La reforma a la Ley del Trabajo amplía el permiso de paternidad de 5 a 20 días.

La Comisión Nacional de Hidrocarburos, que preside el comisionado **Rogelio Hernández**, autorizó a Talos Energy, que encabeza **Timothy Duncan**, a devolver el bloque 7 de la ronda petrolera 1, con contrato CHN-R01-L01-A2/2015, pero excluye el área explorada donde se localizó el yacimiento de Zama, cuya unificación con el área petrolera de Pemex fue determinada por la Secretaría de Energía, de **Rocío Nahle** a fines de marzo pasado.

No es algo novedoso el proceso de devolución, pues se incluyó la posibilidad en el contrato, dado que los bloques no estaban definidos con información sísmica y había la posibilidad de que se presentaran yacimientos compartidos como éste. El mecanismo de devolución, también aplicado a Hokchi al área contractual 1 de la misma ronda, tras la inversión en dos pozos exploratorios, no confirmaron la presencia suficiente de hidrocarburos.

Lo interesante es que el consorcio que integran Talos, Wintershall Dea y Harbour Energy, producto de las conversaciones sostenidas en las oficinas del presidente **López Obrador** con funcionarios de Pemex, encabezadas por **Octavio Romero** y, de Hacienda, **Rogelio Ramírez de la O**, están alcanzando un acuerdo de inversión que le permitirá a Talos con Pemex definir el horizonte y plazo de inversión, en las mejores condiciones fiscales.

Al devolver el área donde no está el yacimiento de Zama, se reduce el pago de derechos del consorcio y también los costos operativos para facilitar la definición de lo que se conoce como Decisión Final de Inversión, y en la que Pemex Exploración y Producción (PEP) deberá poner sobre la mesa no el yacimiento no explorado de su área contractual, sino el presupuesto de inversión para continuar en 2022 el desarrollo del campo en 2023, para arrancar producción hacia 2024.

El detalle de la negociación está en el tratamiento fiscal del campo y en una especie de inversión con operación compartida sujeta a resultados.

Se estima que el yacimiento tendrá una recuperación estimada de 735 a 950 millones de barriles de crudo equivalente, esto es, podría alcanzar una producción diaria de 160 mil barriles de petróleo plenamente desarrollado.

DE FONDOS A FONDO

#Bankaool.. Lo único que le falta es que le cambien de nombre. Metha Bank no estaría mal. La estrategia del nuevo CEO de Bankaool, **Brad Hanson**, muestra los primeros resultados, pues alcanzó un Índice de Capitalización de 14.8%, además de registrar un crecimiento orgánico de 12.4% en su cartera de crédito, y ha logrado estabilizar la base de depósitos con un crecimiento de 7%. S&P le quitó el sesgo negativo a la calificación. Y como le anticipé en marzo, están lanzando ya UAU Cash, aplicación móvil para enviar y recibir remesas entre México y EU, como parte de los nuevos productos y servicios que faciliten la bancarización de las personas que no han sido atendidas por el sistema financiero hasta ahora.

#HSBC México... que encabeza **Jorge Arce**,

Fecha: 08/06/2022 **Columnas Económicas**

Página: 5 **Cuenta corriente / Alicia Salgado**

EXCELSIOR

Area cm2: 307

Costo: 21,830

2 / 2 Alicia Salgado

inicia en el sistema bancario y, yo diría que en el sector privado mexicano, un nuevo esquema de permisos laborales con goce de sueldo para empleados, que podría marcar pauta a la hora de que una persona decida entrar o salir de este grupo financiero.

Hasta ahora, la reforma a la Ley del Trabajo que fue aprobada por unanimidad en la Comisión de Trabajo de la Cámara de Diputados y aún no pasa al pleno, establece como derecho la ampliación del permiso de paternidad de 5 días a 20 días, y también incorporan el derecho de maternidad o paternidad por adopción.

Pero en este caso, HSBC México decidió ir con la misma propuesta de valor laboral que lo hace HSBC Plc, porque amplía de 84 a 115 días la licencia de maternidad, de 5 a 30 días la de paternidad, a 45 días la licencia por adopción, si se trata del cuidador primario y 30 días para el cuidador secundario, extendiendo así el derecho a parejas homoparentales. Por matrimonio se dan 5 días de permiso y, en caso de fallecimiento de familiares cercanos, de 3 a 5 años, además de que están confirmando el modelo de trabajo híbrido para personal de áreas corporativas (personal de sucursales o sistemas está excluido) para que el colaborador pueda trabajar desde casa de 2 a 3 días a la semana.

EXCELSIOR

Fecha: 08/06/2022 **Columnas Económicas**

Página: 4 **Desde el Piso de Remates / Maricarmen Cortés**

Area cm2: 277

Costo: 19,697

1 / 2 Maricarmen Cortés

Bancomext, 85 años y sin fusionarse a Nafin

• Ramírez de la O ratificó que prefiere ver el vaso medio lleno y eligió enfocarse en indicadores positivos.

El secretario de Hacienda, **Rogelio Ramírez de la O**, al participar en los festejos del 85 aniversario de Bancomext, reiteró su optimismo sobre la economía mexicana, las inversiones que vendrán a México por proyectos para impulsar el sur/sureste y no sólo Dos Bocas y el Tren Maya, sino el tren interoceánico y la histórica oportunidad por nuestra posición geográfica para las empresas que, ante los problemas en la red de abasto, buscan el nearshoring y trasladar sus plantas de producción a lugares más cercanos.

Interesante que ni una sola vez en su discurso **Ramírez de la O** se refirió al proyecto de fusión Bancomext-Nafin, dirigidas ambas por **Luis Antonio Ramírez Pineda**, su tercer titular en la 4T y quien recibió muchas porras del secretario de Hacienda, quien no suele reconocer en público a sus colaboradores.

Ramírez de la O ratificó que prefiere ver el vaso medio lleno y, aunque asume los retos por factores externos, como la guerra en Ucrania, prefirió enfocarse en indicadores positivos, como la recuperación de la demanda interna, empleo e inversión fija bruta, así como el incremento de 5.2% en el valor de las exportaciones en dólares en el primer trimestre, destacando, desde luego, las petroleras y las manufacturas no automotrices.

Exhortó a Bancomext a apoyar a los empresarios y, en especial, a las pymes, aunque la realidad es que Bancomext, en sus 85 años, ha sido manejada con criterios políticos y alejada de las pymes, y la prueba es que participará activamente en el rescate de Altán Redes, que no es exportadora y tiene un objetivo social: facilitar el acceso a internet en todo el país y en poblaciones marginadas.

ESTIMAN INFLACIÓN DE 7.6% EN MAYO

Desde luego, el secretario de Hacienda no mencionó tampoco que el Banco Mundial ajustó a la baja la expectativa de crecimiento del PIB a 1.7%, aunque sí reconoció las presiones inflacionarias.

Mañana, el Inegi dará a conocer la inflación de mayo y, de acuerdo con la encuesta de analistas de Citibanamex, se anticipa un crecimiento del INPC de 0.13% en mayo a una tasa anual de 7.6% y de 7.24% la subyacente.

Para 2022, sube la expectativa de inflación a 6.96% y también sube el pronóstico a 4.33% para 2023, y anticipan que el próximo 23 de junio, en la reunión de política monetaria, el Banxico elevará sus tasas, pero en forma más agresiva: en 75 puntos base. Al cierre de 2022, las tasas las ubican en 9% anual y también aumenta la expectativa en 2023 a 8.88 por ciento.

De confirmarse estos pronósticos, habrá mayores presiones para la economía por el alza en el costo del crédito, aunque los analistas encuestados por Citi mantuvieron en 1.8% la meta de crecimiento del PIB para este año y en 2% para el próximo.

LAMENTA CCE AUSENCIA DE AMLO EN CUMBRE

En forma paralela a la Cumbre de las Américas se realiza, en los Ángeles, la IV Cumbre de CEO de las Américas, en la que participa el presidente del CCE, **Francisco Cervantes**, quien reconoció que la presencia del presidente **López Obrador** hubiera permitido una interlocución directa con los jefes de Estado y de gobierno que participarán en la cumbre.

Entre los temas que se abordarán en la reunión de los CEO están acciones para fortalecer cadenas de valor y la agenda ESG.

Fecha: 08/06/2022
Página: 4
Area cm2: 277
Costo: 19,697
2 / 2

Maricarmen Cortés

Ramírez de la O exhortó a Bancomext a apoyar a los empresarios y, en especial, a las pymes.

Fecha: 08/06/2022 **Columnas Económicas**

Página: 3 **El Contador /Redacción**

EXCELSIOR

Area cm2: 214

Costo: 15,217

1 / 1 Redacción

EL CONTADOR

1. América Latina tiene un nuevo unicornio. Se trata de la compañía de pagos Kushki, cuyo cofundador y CEO es **Aron Schwarzkopf**. Alcanzó ese título tras anunciar una extensión por 100 millones de dólares en una recaudación de fondos tipo Serie B, con lo que consiguó una valuación superior a los mil millones de dólares. Kushki es un aliado de pagos clave en la región y muestra de ello es que reportó un crecimiento de 200% en 2021. Esto, porque ayuda a las empresas a reducir el costo y la complejidad de los pagos en línea, al mismo tiempo que mejora las tasas de aceptación y reduce el fraude. En la actualidad, la empresa emplea a 750 personas y opera en cinco países.

2. Las tiendas de autoservicio están identificando tecnologías que mejoran la experiencia de compra de los consumidores, por ejemplo, Chedraui, que dirige **José Antonio Chedraui Eguía**, está apostando por los carritos inteligentes. Actualmente, desarrolla un programa piloto en la Ciudad de México en el que ha invertido en la compra de 12 carritos de este tipo, los cuales usan un escáner de código de barras que fija el precio de los artículos a medida que el cliente los recoge de los estantes, así como una pantalla táctil para mostrar descuentos y sugerencias y ofertas. El piloto se desarrollará durante tres meses en la tienda de Selecto Pedregal para medir su aceptación.

3. La Consar, a cargo de **Iván Pliego**, firmó un convenio de colaboración con Beat, cuyo gerente general en México es **Enrique Mendoza**, para promover el ahorro voluntario entre los conductores. La primera fase de la prueba piloto comprende que los conductores reciban educación financiera mediante una capacitación en línea, en tanto que la segunda, implica que los interesados realicen aportaciones voluntarias a su afore mediante su domiciliación a partir de los ingresos que generen mensualmente. Al cierre de marzo de 2022, existen 284 mil 635 trabajadores independientes registrados en el SAR, lo cual representa apenas el 0.40% de las 70.8 millones de cuentas.

4. El programa insignia del sexenio, Jóvenes Construyendo el Futuro, en tres años de operación ha beneficiado a dos millones 261 mil 819 mexicanos de 18 a 29 años, y actualmente se capacitan 407 mil 621 personas en 171 mil 459 centros de trabajo distribuidos en todo el país. De acuerdo con la Secretaría del Trabajo, de **Luisa María Alcalde**, los egresados del programa tienen el doble de probabilidad de encontrar empleo, comparado con aquellos que no están en el mismo; esto significa que cinco de cada 10 jóvenes que han pasaron por el programa encontró empleo. Así se ha logrado la meta de incrementar la empleabilidad de los mexicanos que ni estudiaban ni trabajaban.

5. ¿Estanflación o no estanflación? Según el más reciente informe de perspectivas del Banco Mundial, presidido por **David Malpass**, como agravante de los daños provocados por la pandemia, la invasión rusa a Ucrania ha exacerbado la desaceleración económica global, que está entrando en un periodo de escaso crecimiento y elevada inflación. De ahí que, para **Ayhan Kose**, director del informe, los países deben equilibrar sostenibilidad fiscal con medidas que mitiguen los efectos de la crisis en los más pobres. A los bancos centrales recomienda comunicar con claridad sus decisiones y proteger su independencia para anclar las expectativas de inflación y reducir el costo de sus políticas.

Fecha: 08/06/2022 **Columnas Económicas**

Página: 3 **Análisis Superior / David Páramo**

EXCELSIOR

Area cm2: 313

Costo: 22,257

1 / 1 David Páramo

En defensa

El *Padre del Análisis Superior* sale en defensa de los funcionarios de la Secretaría de Infraestructura, Comunicaciones y Transportes (SICT), quienes están vinculados con la aviación: no hay manera de que sean perversos y hayan confabulado para obligar a las líneas aéreas a dejar el AICM y tengan que irse al AIFA.

No existe ninguna posibilidad de que **Jorge Arganis**, **Rogelio Jiménez Pons**, **Ricardo Torres Muela**, **Carlos Antonio Rodríguez** o cualquier otro funcionario relacionados con el tema de la aviación sean conspiradores.

En los últimos días han surgido muchísimas versiones que pueden resumirse en que la SICT –en particular las áreas que tienen que ver directamente con la aviación y el AICM– está actuando de manera coordinada, no sólo para generar molestias a los usuarios de la terminal en la capital del país, sino para que, por la vía del cansancio, las líneas aéreas decidan abandonarla. En primera instancia, estas versiones podrían parecer viables si se consideran diversos hechos: las idas al aire han crecido de una manera exponencial, en los pasillos de la terminal hay grandes aglomeraciones, así como retrasos en la operación de las bandas para entregar equipaje, que, en algunos casos, pueden tardar más de una hora.

No sólo eso, hay disputas continuas entre los operadores del servicio público de transporte terrestre que no han sido resueltas, sino que, como casi todo lo que tiene que ver con esta gestión, se han ido postergando, bajo la idea de que los asuntos se resolverán solos.

Olvidan o no conocen el axioma que deja claro que, todo aquel problema que no se atiende, tiende a agravarse. Sin embargo, es pública la frivolidad de funcionarios, como la del subsecretario de Transporte, sobre esos temas y que, según parece, ha permeado en toda la dependencia.

En el cielo la tensión ha ido creciendo por el rediseño del espacio aéreo que, en el menos malo de los casos, está comprometido por la falta de capacitación y práctica sobre este nuevo procedimiento. En el extremo están las denuncias continuas de pilotos y controladores aéreos en el sentido de que han crecido los incidentes en el aire y en las aproximaciones finales. Es curioso que el gobierno haya optado por tratar de minimizar la realidad con discusiones semánticas sobre la manera en la que se define un asunto que, inminentemente, pone en riesgo a los pasajeros y potencialmente podría convertirse en un peligro.

REMATE INCAPAZ

Por otro lado, está el insistente discurso que señala la saturación del AICM y de las supuestas grandes ventajas del AIFA. Casi no pasa una semana sin que algún funcionario gubernamental diga o aluda que sí hay interés por usar la terminal en suelo mexiquense.

Este panorama crea las condiciones suficientes para suponer que los funcionarios de la SICT han tramado un plan para desgastar a pasajeros, trabajadores de líneas aéreas y compañías de aviación y así decidan irse al AIFA, olvidando las graves carencias que aún prevalecen.

El *PAS* no se detendrá a considerar que en contra de esta afirmación está el hecho de que el AIFA tiene todavía algunas carencias que impiden una mayor operación y que no comienzan ni terminan con las rutas de transportes, sino también con la propia terminal donde no hay servicios suficientes.

La creencia de que existe una conspiración tiene un problema grave: les da demasiado crédito a los funcionarios de la SICT. La respuesta más probable es que no haya maldad en los funcionarios o que ésta sea su característica principal. Es mucho más probable que se trate simple y sencillamente de funcionarios totalmente incapaces.

REMATE COMPLICADO

Cuando se negoció el T-MEC llegó a decirse que Estados Unidos había impuesto la condición, según la cual podrían enviar inspectores laborales a territorio mexicano. El gobierno fue particularmente prolijo en explicaciones de que eso no sucedería, incluso se dijo que se había logrado una mayor equidad en los paneles de disputas laborales y comerciales. En las últimas dos semanas han crecido las solicitudes de Estados Unidos para verificar las condiciones de los trabajadores de empresas en México. Parecería que se está generando una tormenta que podría tomarnos en muy malas condiciones, puesto que no se han tomado previsiones. Al tiempo.

REMATE OLVIDADO

Tras la detención del exdirector de Banco Accendo ahora la gran pregunta es ¿cuánto tiempo pasará antes de que las autoridades intervengan a esa institución financiera que ha operado con una gran cantidad de boquetes?

EXCELSIOR

Fecha: 08/06/2022 **Columnas Económicas**

Página: 2 **Activo Empresarial /José Yuste**

Area cm2: 295

Costo: 20,977

1 / 2 José Yuste

Hacienda no a comisiones y revés a Monreal; BBVA invierte; Bancomext a primer piso

Rogelio Ramírez de la O, secretario de Hacienda, ni tardo ni perezoso, aprovechó la reunión de consejeros del BBVA para enviar un mensaje al sector bancario: No regularán comisiones.

Con esta decisión, el gobierno lopezobradorista toma el espacio que le había dejado libre a **Ricardo Monreal**, senador de Morena, que un mes sí y al otro también ponía a temblar a la banca por poner sobre la mesa la regulación de comisiones y regulación de operación de la banca comercial.

El secretario de Hacienda reiteró en quien era el autor del mensaje, el presidente **López Obrador**.

"El mensaje del Presidente de la República para el Consejo Regional del BBVA es de apoyo al desarrollo de sus planes de negocios, de dar certidumbre de que el resto de esta administración no está pensando hacer ajustes en los niveles de comisión, siendo que es un tema recurrente, tanto en los círculos políticos fuera de gobierno como en el congreso y el Senado de la República".

El senador **Monreal** fue el centro de atención en los primeros años del actual gobierno, por poner sobre la mesa una iniciativa para regular las comisiones bancarias.

La opinión hacendaria siempre fue de mayor competencia en las comisiones bancarias, no de imponer control de precios.

Con esta decisión, el secretario de Hacienda, **Ramírez de la O**, mata dos pájaros de un tiro. Por un lado, es la Secretaría de Hacienda la que retoma la rectoría de regulación en el sector bancario. **Por otro lado, el presidente López Obrador también envía el mensaje de que ya no apoyarán las iniciativas financieras del senador Monreal. Digo, por si había alguna duda.**

TORRES VILA, APROVECHAR DEMOGRAFÍA Y *NEARSHORING*

El presidente mundial del BBVA, **Carlos Torres Vila**, reiteró su nivel de inversión para 2022, de 13 mil millones de pesos, donde buena parte se ha ido a digitalizar los servicios y mejorar sucursales. **Torres Vila** tiene un diagnóstico sobre el potencial de la economía mexicana. Puede aprovechar el *nearshoring*, de producir con cadenas productivas pegadas al mercado estadunidense, sustituyendo a China. Y, también puede aprovechar la base joven de la pirámide poblacional, para bancarizar (sobre todo digitalmente). Por eso la inversión de 13 mil millones de pesos en 2022, que es parte de un monto total de 63 mil millones de pesos hasta 2024.

Fecha: 08/06/2022 **Columnas Económicas**

Página: 2 **Activo Empresarial /José Yuste**

EXCELSIOR

Area cm2: 295

Costo: 20,977

2 / 2 José Yuste

RAMÍREZ CON BANCOMEXT, EN VACÍOS DE BANCA PRIVADA

De manteles largos estuvo **Luis Antonio Ramírez**, director de Bancomext, al conmemorar su 85 aniversario con la presencia del secretario de Hacienda, **Rogelio Ramírez de la O**, pero también de varios exdirectores de Bancomext. Acudieron desde **José Ángel Gurría**, pasando por **Enrique Vilatela**, **José Luis Romero Hicks**, **Francisco González**, y el más reciente, **Juan Pablo de Botton**.

Fue el escenario ideal para dar a conocer que Bancomext va a primer piso para apoyar a las empresas con ventas menores a 250 millones de pesos, con créditos de hasta 60 millones de pesos para capital de trabajo y hasta pagos de pasivos. Así es, Bancomext a primer piso ¿a competir con bancos privados? No, más bien a llenar los vacíos que no cubre la banca privada.

Luis Antonio Ramírez actúa en la dirección solicitada por **Ramírez de la O**, de apoyar cadenas de valor.

La Secretaría de Hacienda retoma la rectoría de regulación en el sector bancario.

Fecha: 08/06/2022
Página: 19
Area cm2: 274
Costo: 71,842
1 / 2

Columnas Económicas
De jefes
Redacción

De jefes

Opine usted:
empresas@elfinanciero.com.mx

Jurassic World Dominion suma 4.9 millones de espectadores

En su primer fin de semana, la película de Jurassic World Dominion acumuló 4.9 millones de asistentes en México, con una derrama de 354 millones de pesos en las salas mexicanas. Este es el segundo mejor fin de semana del año, sólo detrás de los 5.9 millones de espectadores que reportó Dr Strange en el Multiverso de la Locura, del 5 al 8 de mayo, según nos cuentan en la Cámara Nacional de la Industria del Cine (Canacine), que dirige **Tábata Vilar Villa.**

Los 4.9 millones de visitantes que consiguió el filme de los dinosaurios en México se ubicaron 8.9 por ciento por encima de un fin de semana promedio prepandemia, que era de 4.5 millones. ¡Qué buena magia dejan los clásicos!

En el mundo el filme acumula 56 millones de dólares, aún sin estrenar en Estados Unidos y China, los mercados más grandes del mundo.

Pemex cumple

Pemex, que dirige **Octavio Romero Oropeza,** al ser una empresa productiva del Estado tiene compromisos que cumplir con el desarrollo económico y social del país, pero sobre todo con las comunidades en las que tiene presencia. Como parte de lo anterior, Romero Oropeza hizo entrega de camiones y equipos de bomberos en los municipios en los que la petrolera tiene refinerías. Romero Oropeza destacó que "esto no es una dádiva, ni un regalo", sino parte de la obligación y la responsabilidad que se tiene con los estados, municipios y en general con los mexicanos.

Keller Williams crece

Keller Williams, fundada en Estados Unidos en 1983, es una firma internacional de bienes raíces que opera con un modelo basado en el entrenamiento, la consultoría y el *coaching* de sus agentes. La compañía comenzó a explorar el modelo de franquicia en 1991 y desde entonces se ha expandido en más de 50 países en los cinco continentes, lo que ha llevado a la firma a ser líder en venta de casas, departamentos y condominios.

En México, su Operador Principal de Región es **Jorge Carbonell,** quien anunció que en 2022 Keller Williams México pasará de 2 mil a 2 mil 500 asociados, y de 33 oficinas en 29 estados a un total de 40. Nos cuentan que las aperturas más próximas serán en Saltillo, Ensenada, Morelia e Irapuato.

Hoy Keller Williams tiene más de 200 mil asociados o agentes inmobiliarios, y mil 100 *market centers* alrededor del mundo y es la principal empresa mundial medida por el número de agentes inmobiliarios que tiene.

Keller Williams opera con base en el modelo Inteligencia Digital Inmobiliaria (IDI), que es un conjunto de aplicaciones tecno-

lógicas y servicios de *marketing* que cubren las necesidades de los equipos inmobiliarios en la generación de clientes potenciales. El objetivo es proveer herramientas y sistemas de captación y gestión de *leads* (clientes potenciales).

Reducen consumo energético

La Agenda 2030 de las Naciones Unidas promueve acciones para reducir hasta un 50 por ciento las emisiones anuales de gases de efecto invernadero a nivel mundial. En este sentido, vale la pena revisar lo que hace Fibra UNO (FUNO), dirigida por **André El-Mann,** la cual logró reducir en 72 por ciento el consumo de energía otorgada a sus inquilinos entre el 2018 y lo que va de este año.

En cuanto a residuos sólidos, Fibra Uno desarrolló un proyecto piloto, basado en el enfoque True Zero Waste del Green Building Certification, en la plaza comercial Portal San Ángel, donde han probado diferentes estrategias como el almacenamiento adecuado de residuos peligrosos y la separación de residuos valorizables (PET, cartón, aluminio) a fin de acercarse a la meta de "Cero basura 2030".

Fecha: 08/06/2022
Página: 10
Area cm2: 339
Costo: 75,529
1 / 2

Manuel Sánchez González

La inflación no es principalmente de oferta

RAZONES Y PROPORCIONES

Manuel Sánchez González

Por algún tiempo, numerosos analistas y responsables de política económica han sostenido que la ascendente y elevada inflación, observada con claridad en muchos países desde el segundo trimestre de 2021, ha tenido su origen principalmente en un "choque de oferta".

Según esta tesis, el crecimiento anual del nivel general de los precios ha reflejado fundamentalmente las disrupciones en las cadenas globales de suministro, asociadas a las medidas ante el Covid-19.

Tales restricciones se han manifestado en la forma de escasez o retraso en la entrega de ciertos productos e insumos, que han limitado la capacidad de respuesta de los proveedores a las necesidades de bienes y servicios del consumidor.

Una implicación de este razonamiento es que la política monetaria no tiene nada que hacer para combatir la inflación. Al no poder subsanar las causas físicas de las restricciones, por ejemplo, los cierres intermitentes de plantas y puertos o la carencia de mano de obra para el transporte de carga en algunas localidades clave, se concluye que la política monetaria debe permanecer pasiva. En consecuencia, los que sostienen esta postura afirman que un apretamiento monetario solo empeoraría la situación económica sin beneficio en términos de menor inflación.

En diferente grado, esa visión ha sido adoptada por algunos importantes bancos centrales. En particular, hasta poco antes de finales del año pasado, el Banco de la Reserva Federal de Estados Unidos mantuvo la hipótesis de que la inflación sería un fenómeno transitorio que desaparecería, por sí solo, a medida que se desvanecieran los "cuellos de botella" derivados de las perturbaciones en las cadenas de suministro.

A pesar de su amplia difusión, la tesis descrita parece contradecir la teoría económica y los datos. Los libros de texto básicos enseñan que un choque de oferta tiene como resultado un aumento "de una vez por todas" en el nivel general de los precios y una disminución en la actividad económica.

Esta evolución no se ha observado en la práctica. Por una parte, los incrementos en el nivel general de los precios han sido prolongados, por lo que la inflación difícilmente puede considerarse un evento pasajero. Al parecer, la realidad hizo que finalmente el Fed abandonara esa interpretación.

Por otra parte, y esto resulta crucial, lejos de estar acompañado de una contracción económica, el agravamiento inflacionario ha ocurrido en medio de una sólida recuperación económica global,

iniciada a mediados de 2020. Según el FMI, el PIB mundial de 2021 se ubicó 2.8 por ciento por encima del de 2019. Esta mejoría superó con creces la recesión del segundo trimestre de 2020, proveniente de las acciones para hacer frente al brote de la pandemia.

En la explicación de la inflación, el "elefante en el cuarto" son las presiones de demanda, generadas por las políticas monetarias y fiscales extraordinariamente laxas, en especial de las naciones desarrolladas, las cuales han estado detrás de la recuperación económica mundial.

Como se sabe, cualquier inflación elevada y prolongada, tarde o temprano, refleja una expansión de la demanda agregada significativamente por arriba de la correspondiente a la oferta agregada. La situación actual no es la excepción.

Vale la pena hacer dos comentarios con relación al socorrido choque de oferta. Primero, en la medida que han ocurrido, las perturbaciones en las cadenas globales de suministro han amplificado el exceso de demanda sobre oferta, contribuyendo así a la inflación.

Segundo, las limitaciones de oferta medidas con diferentes indicadores, por ejemplo, el tiempo de espera para la entrega de productos y los inventarios de órdenes no satisfechas, han exhibido una trayectoria al alza, la cual ha coincidido con la recuperación económica mundial. En otras palabras, en buena medida, esas deficiencias no parecen haberse incrementado de forma autónoma, sino como secuela del aumento de la demanda agregada.

En el caso de México, si bien hasta el primer trimestre de 2022, el PIB siguió por debajo del de igual lapso de 2020, la moderada reanimación económica no ha estado exenta de presiones de demanda. Por ejemplo, durante 2021, el gasto privado avanzó 8.1 por ciento, 1.7 veces el dinamismo del PIB.

La agudización inflacionaria observada en muchos países, incluyendo México, refleja más un "choque" de demanda que de oferta. La tarea de los bancos centrales es procurar atenuar el exceso de demanda, con una política monetaria restrictiva.

No obstante, en la mayoría de las jurisdicciones, la postura monetaria continúa siendo acomodaticia, en algunos casos acompañada de déficits fiscales altos. El rezago en el combate a la inflación podría hacer más penoso el ajuste necesario en el futuro.

Fecha: 08/06/2022 Columnas Económicas
Página: 2 Coordenadas / Enrique Quintana
El Financiero
Area cm2: 396
Costo: 88,228
1 / 2 Enrique Quintana

COORDENADAS

Si no cambia la oposición, ganará Morena fácilmente el 2024

Enrique Quintana

Dentro de **1 año y 360 días** se realizarán las próximas elecciones presidenciales.

Además, falta solo **un año y tres meses** para que comience formalmente ese proceso electoral federal.

Pero, **Morena va a comenzar este domingo 12 de junio** en Toluca los trabajos de organización para el proceso de 2024.

Este hecho ilustra la ventaja que hoy tiene.

La carrera por la Presidencia de la República hay que verla como un maratón, que ya comenzó hace bastante tiempo.

Y aunque en esa carrera faltan aún muchos kilómetros, hay pocas dudas de que **la ventaja la tiene hoy el partido en el poder**.

En **2021**, en las elecciones federales, **Morena y sus aliados** obtuvieron el **42.8 por ciento** de los votos totales.

En los seis estados en los que **hubo elección el domingo**, obtuvieron el **50 por ciento**.

Ese porcentaje no es extrapolable al conjunto del país, pero sí refleja la ventaja que hoy existe.

¿De qué va a depender que el partido del presidente siga manteniendo su ventaja en los casi dos años que restan para la elección presidencial?

A mi parecer de los siguientes factores.

1-De la unidad de Morena.

Algo que lograron en este proceso electoral fue evitar fracturas mayores del partido, derivadas de descontentos por la selección de los candidatos. Hubo reclamos en algunas entidades, pero en ninguna con la fuerza suficiente para provocar divisiones. Si ningún morenista destacado se va del partido, enojado por no haber sido electo candidato o candidata, Morena irá de gane. Si no, dependerá del tamaño de la fractura. Aquí la apuesta es que la fuerza que tiene el presidente impida que alguien quiera desafiarlo.

2-De la unidad de la oposición.

La eficiencia electoral de la alianza Va por México resultó del 50 por ciento en estas elecciones; ganaron dos y perdieron dos en los cuatro estados en los que lanzaron un solo candidato. La eficiencia electoral de las candidaturas separadas fue de cero: perdieron las dos en las que cada partido lanzó su candidato o hubo alianzas limitadas. El mensaje es inequívoco. Hacer alianza no es garantía de triunfo. No hacer alianza es garantía de la derrota.

3-De los candidatos.

Hay quien piensa que cualquiera que sea el candidato de Morena va a ganar porque va a tener el respaldo del presidente López Obrador. Creo que ese resultado no es automático. Si duda el apoyo de AMLO dará una gran fuerza, pero el candidato o candidata contarán. Pasa lo mismo con la oposición. Si van en alianza, pero con un mal candidato o candidata, habrán creado condiciones para su derrota. Para aspirar al triunfo, necesitan a una persona que tenga arrastre, prestigio y credibilidad y que pueda competir tanto con el candidato formal de Morena… como con el presidente López Obrador. De ese tamaño es el reto.

4-Del entorno.

No será igual si el proceso electoral del 2024 sucede en un país en el que hay crecimiento, estabilidad financiera y relativa paz social, que otro en el que hay una recesión económica con turbulencias financieras que propicien devaluación e inflación y una situación de violencia.

Uso deliberadamente dos escenarios extremos. El proceso electoral y sus resultados no serán los mismos en uno o en otro caso.

En un mundo relativamente estable, quizás pudiéramos anticipar qué clase de entorno es el que nos espera para el 2024. En las condiciones actuales, existe una gran incertidumbre y resulta muy difícil anticipar con razonable certeza qué es lo que nos espera.

5-La conexión con la realidad.

Este es uno de los puntos clave.

Resulta que, desde el domingo por la noche hasta ahora, al escuchar a los dirigentes de los partidos políticos en sus entrevistas, puede concluirse que no "están haciendo tierra". Están operando en una realidad imaginada.

En el afán de proclamar victorias y validarse, todos, desconocen problemas y derrotas.

Si esa fuera la visión que mantuvieran para el 2024, la realidad volvería a imponerse. **Quizás Morena quería más y no obtuvo todo, pero ganó**.

Si la oposición sigue con discursos complacientes para justificar los liderazgos que hoy tienen –y no veo cómo podrían cambiar por ahora, pues han amarrado los controles–, los hechos se impondrán y el candidato o candidata de Morena ganará la Presidencia sin mayor problema.

La única incógnita es si podrían ganar nuevamente la mayoría absoluta en las dos Cámaras del Congreso.

Si la oposición conecta con la realidad, quizás la historia pudiera ser diferente.

Pero, luego de ver a los liderazgos, tengo dudas de que ello suceda.

Fecha: 08/06/2022 **Columnas Económicas**

Página: 8 **Víctor F. Piz, Dinero, Fondos y Valores**

El Financiero

Area cm2: 353

Costo: 78,648

1 / 2 Víctor Piz

Y ahora el golpe de la inflación a la pobreza

DINERO, FONDOS Y VALORES

Víctor Piz

Opine usted:
vpiz@elfinanciero.com.mx

@VictorPiz

Sin desperdicio, el nuevo informe de la Comisión Económica para América Latina y el Caribe que analiza los impactos socioeconómicos de la guerra en Ucrania sobre la región.

Después de la expansión económica observada el año pasado, el organismo de las Naciones Unidas anticipaba una desaceleración del crecimiento de la economía regional, que pasaría de 6.3 por ciento en 2021 a no más de 2.1 por ciento en 2022.

Así, se retornaría al patrón de muy lento crecimiento prevaleciente entre 2014 y 2019.

Sin embargo, dadas las repercusiones de la guerra, la tendencia anticipada se ha acentuado, lo que llevó a una revisión a la baja de las estimaciones.

A comienzos de mayo de 2022, **la Cepal** preveía para la región un crecimiento anual promedio de 1.8 por ciento.

Desde finales de abril el organismo **espera que este año la economía mexicana crezca 1.7 por ciento**, que coincide con la perspectiva para México del Banco Mundial.

Tal previsión está exactamente a la mitad del optimista escenario de crecimiento puntual planteado por la Secretaría de Hacienda para las estimaciones de finanzas públicas.

Pero **de los 33 países de América Latina** y el Caribe incluidos en la proyección de crecimiento de la Cepal, **México está en el lugar** número **28**.

Las estimaciones apuntan a que el país continental de mayor dinamismo sería Panamá, con un crecimiento de 6.3 por ciento, seguido de Venezuela, con 5 por ciento.

Una conclusión del informe es que, a causa del limitado desempeño económico esperado para 2022 y la creciente inflación, **la Cepal advierte otro retroceso en la lucha contra la pobreza** y la desigualdad.

Prevé que la incidencia de la pobreza regional alcanzaría 33 por ciento, esto es, 0.9 puntos porcentuales más que el valor proyectado para 2021.

Por su parte, la pobreza extrema alcanzaría 14.5 por ciento, es decir, 0.7 puntos porcentuales más que el año anterior.

Este incremento refleja la tendencia a un mayor aumento en los precios de los alimentos en comparación con el resto de los bienes.

Lo grave es que estos **niveles de pobreza** "son **notoriamente superiores a los observados antes de la pandemia** y alejan la posibilidad de una pronta recuperación".

De acuerdo con la Cepal, el impacto del alza de precios y del menor crecimiento sobre la po-

breza será diferente de un país a otro.

"En Colombia, **México**, Paraguay y Brasil **tendrá lugar un fuerte retroceso de la lucha contra la pobreza"**.

Si la inflación se comporta según lo previsto en el escenario base, la pobreza total aumentaría 1.3 puntos porcentuales en nuestro país, de 34.9 por ciento de la población en 2021 a 36.2 por ciento en 2022.

Pero si la inflación supera en dos puntos porcentuales el escenario base, la pobreza aumentaría 2.3 puntos porcentuales en México, de 34.9 a 37.2 por ciento de la población.

Quiere decir que, según el organismo de las Naciones Unidas, **México estará entre los cinco países con mayores índices de pobreza en América Latina**, junto con Honduras, Guatemala, Nicaragua y Colombia.

Esta previsión "nos llevaría a incrementos de **1.6 millones de personas** (en México) que **pasarían a pobreza** y de **hasta 2.5 millones** con el escenario extremo", dijo Rolando Ocampo, director de la División de Estadística de la Cepal.

Una conclusión más de su informe es que, a marzo de 2022, el incremento en los precios de los alimentos se aceleró y superó la inflación general en todos los países, con excepción de Ecuador.

México es uno de los seis países latinoamericanos donde **la inflación** anual **en alimentos y bebidas alcanzó un valor de dos dígitos**.

En marzo, la inflación de alimentos y bebidas en la economía mexicana fue de 12.1 por ciento anual y la inflación general fue de 7.5 por ciento, aunque en abril aumentó a 7.7 por ciento.

La guerra ha significado presiones adicionales en los precios de los alimentos sobre sus niveles ya elevados por la pandemia, que se están traspasando a la inflación.

La gobernadora del Banco de México, Victoria Rodríguez, confía en que la inflación alcance su pico en este trimestre y que en el próximo empiece su trayectoria a la baja.

Ojalá porque el fenómeno inflacionario **tenderá a aumentar la pobreza y la desigualdad en la distribución del ingreso**, dos persistentes problemas estructurales en el país.

"... el incremento en los precios de los alimentos se aceleró y superó la inflación general en México"

Fecha: 08/06/2022 **Columnas Económicas**

Página: 12

Area cm2: 58

Costo: 12,922

1 / 1 Rafael Mejía

EXPECTATIVAS

¿Qué esperan los mercados para hoy?

A nivel local se conocerá el dato de actividad industrial estatal. En Estados Unidos se reportarán datos sobre ventas del comercio mayorista e inventarios de petróleo.

MÉXICO: A las 6:00 horas, el INEGI publicará sus datos del Indicador Mensual de la Actividad Industrial por Entidad Federativa (IMAIEF) correspondientes a febrero pasado.

ESTADOS UNIDOS: Cerca de las 9:00 horas, la Oficina del Censo revelará los resultados de las ventas del comercio mayorista correspondiente a abril.

A las 9:30 horas, la Administración de Información de Energía (EIA) publicará sus inventarios de petróleo y derivados al 3 de junio.

EUROPA: Por la mañana, la Eurostat informará sobre el PIB del primer trimestre de la zona; el consenso de analistas de BLOOMBERG estima un alza de 0.3 por ciento trimestral y 5.1 por ciento anual.—— *Rafael Mejía*

EL ECONOMISTA

Fecha: 08/06/2022 **Columnas Económicas**

Página: 25

Area cm2: 283

Costo: 228,887

1 / 1 Gerardo Soria

Backup

Gerardo Soria
@gsoriag

Quiebra y rescate de Altán: predicción cumplida

Pues sí, como lo pronosticamos hace ocho años, Altán, la empresa que se quedó con el cuestionado proyecto de la Red Compartida Mayorista, quebró. ¡No podía saberse!, dirán en la consultora McKinsey, a la que el presidente de la Comisión Federal de Telecomunicaciones en la época de **Felipe Calderón**, Mony de Swaan, pagó $100 millones de pesos por un estudio que dijera que el proyecto era una maravilla, impulsaría la competencia y llevaría Internet a los habitantes más pobres de las zonas rurales. Después, con el estudio de McKinsey en la mano y los fervores del Pacto por México en ebullición, **Juan Molinar Horcasitas** y su pupilo De Swaan, condicionaron el apoyo del PAN a la reforma en telecomunicaciones a que se incorporara en la Constitución este proyecto, que ya habían apalabrado con el gigante chino Huawei.

Supuestamente se trataría de una asociación público privada en la que el gobierno aportaría la totalidad de la banda de 700 MHz y los particulares la inversión necesaria para la compra de equipos, el despliegue de la red y su operación. Nada salió como el gobierno y los burócratas apalabrados con los proveedores dijeron que saldría. Ya en el gobierno de Peña Nieto, la Secretaría de Comunicaciones y Transportes contrató a Bank of America Merrill Lynch para que elaborara un modelo de negocios que permitiera licitar el proyecto que tanto interesaba a un grupo de panistas y algunos priistas. El modelo se infló para hacerlo atractivo, lo mismo para los costos que para los ingresos. Por ejemplo, en la pagina 68 se señaló el ingreso que supuestamente la Red Compartida empezaría a recibir por megabit en 2017, el cual era más alto que el que recibían Telcel, Telefónica y AT&T, y que, evidentemente, nunca se cumplió. Con la misma superficialidad, el modelo suponía que al cuarto año la Red Compartida tendría una participación del 14% del tráfico de telecomunicaciones y contemplaba un crecimiento de suscriptores móviles que no tenía justificación histórica alguna.

En 2015 escribí en este espacio: "Ante la evidente manipulación del modelo, la pregunta obvia es ¿por qué inflarlo tanto? El costo de la infraestructura estaría en realidad alrededor de los mil millones de dólares, no los siete mil u ocho mil de los que ha hablado la SCT. Se puede pensar que la SCT ha querido sembrar la idea de que el proyecto generará recursos cuantiosos para así justificar gastos exorbitantes. Esto no haría ningún sentido si se tratara de una verdadera asociación público-privada en la que el gobierno aporta el espectro y el inversionista privado aporta todos los recursos para la construcción de la red. Sin embargo, empieza a tener lógica (para los funcionarios públicos que estuvieran involucrados en el negocio) si el inversionista pone recursos mínimos y el propio gobierno, a través de la banca de desarrollo, otorga el financiamiento para la construcción de la red. Ahí ya cuadra todo: recursos públicos, ganancias privadas y moches a discreción. En todo caso, pronto sabremos si mi teoría es un sueño guajiro o en realidad estamos ante un monumental y complejo asalto al erario. Si en los consorcios aparecen Banobras, Bancomext, Nafin o algún fondo internacional al que se le hayan otorgado recursos públicos, los indicios sobre el negocio detrás de la Red Compartida se verían robustecidos. […] La mera posibilidad de que sea el propio estado mexicano el que garantice la inversión de lo elegidos, desnaturaliza por completo las ventajas del modelo de asociación público privada, ya que el estado asumiría todo el riesgo y los principales costos y los inversionistas privados únicamente verían las ganancias, si las hay. De ser cierto, como lo creo, que el gasto de 7,000 millones de dólares no es recuperable, al final tendríamos una red subutilizada, con graves problemas financieros para mantener su operación, y una deuda monumental con cargo al erario público, y todo por la necedad de políticos que quieren gastar lo que no hay para construir algo que no se necesita. Como dice el clásico, al tiempo".

Y el tiempo llegó, Altán quebró y el gobierno de López Obrador salió a rescatarla. Adivine quiénes son los que pusieron el dinero y seguirán poniéndolo: Banobras, Nafin y Bancomext. Los ganones: los proveedores y, sobre todo, los burócratas que hicieron posible este desfalco. ¿Habrá alguna vez un responsable o seguiremos pagando con nuestros impuestos los "negocitos" de políticos y burócratas?

EL ECONOMISTA

Fecha: 08/06/2022 **Columnas Económicas**

Página: 24

Area cm2: 237

Costo: 191,683

1 / 1 Maribel Ramírez Coronel

Salud y Negocios

Maribel Ramírez Coronel
maribel.coronel@eleconomista.mx

Otro golpe a la soberanía sanitaria

Es muy loable que en la Cofepris de la 4T estén erradicando los mecanismos internos de corrupción, que impulsen la transparencia y el rigor científico. El mensaje ayer en la mañanera de **Alejandro Svarch**, titular de Cofepris, fue sin duda música para los oídos del presidente López Obrador quien habrá quedado muy complacido porque sabe que son mensajes políticamente muy rentables.

Pero faltó informar algo importante: sobre las denuncias respectivas de los funcionarios que despidieron y de todas las irregularidades o acciones ilegales que encontraron de años anteriores. Es muy necesario que eso también se transparente. Porque aparte de acabar con la corrupción, habría que ubicar responsabilidades y responsables, así como hacer cumplir la ley sobre las faltas en que se ha incurrido. Aparte, otra cosa importante que la 4T no ha terminado de captar es que para acabar con la corrupción no se tiene porqué destruir lo edificado por el país en décadas.

Esto último lo decimos porque la Cofepris insiste en querer desaparecer de un plumazo a un segmento de terceros autorizados que hacen los estudios de bioequivalencia de medicamentos y que para el país ha representado un impulso significativo al desarrollo científico en los últimos 25 años.

Nos referimos a un proyecto de cambio a la NOM 177 recién subido a la Comisión Nacional de Mejora Regulatoria (Conamer) con el cual se pretende permitir definitivamente que los estudios para demostrar la bioequivalencia y biocomparabilidad de los medicamentos que consumen los mexicanos puedan ser realizados en el extranjero. Es un cambio que se había determinado por emergencia en mayo del 2021, pero ahora lo quieren ya dejar en forma definitiva. Con ello, la actual administración terminará de ahorcar a un sector de unas 20 compañías dedicadas en México a hacer dichos estudios de bioequivalencia; es una rama científica que se había venido conformando desde fines de los 90, y que con la reforma a la NOM mencionada se quedará prácticamente sin trabajo.

No defendemos la parte de la corrupción -que seguro sí la había- entre los terceros autorizados en contubernio con funcionarios de Cofepris, pero lo que no se entiende es porqué la actual administración llega con la guadaña a querer destruir todo por completo sin hacer algún análisis sobre lo rescatable.

Los terceros autorizados que hacen los estudios de bioequivalencia son una rama industrial de alta especialidad vinculados a centros de investigación y centros hospitalarios de alta especialidad que generan empleo bien remunerado para científicos; si de por sí tenemos poco desarrollo de la ciencia, ¿por qué asestarle un golpe tan fuerte? El cambio a la NOM-177 implicará que Cofepris acepte estudios de bioequivalencia (para los fármacos genéricos) y de biocomparabilidad (para los biosimilares o biocomparables) realizados en el extranjero dejando sin sustento a todos los centros que realizan en México dichos estudios. Igual de grave es el duro golpe a la soberanía sanitaria al perderse muchísimo del control de la calidad de los insumos farmacéuticos. Al respecto, Fermín Valenzuela, miembro de la Academia Nacional de Medicina y experto en dichos estudios de bioequivalencia y biocomparabilidad pues fue socio de un tercero autorizado que ya cerró, nos explica que actualmente, un medicamento comprado en la farmacia tiene una calidad incontestable que puede demostrarse aquí mismo en nuestro territorio, pero con el cambio a la NOM citada, nuestras autoridades sanitarias están entregando a quién sabe quien en el extranjero esa confianza y seguridad sobre la calidad sanitaria de los medicamentos que consumimos los mexicanos.

Fecha: 08/06/2022 **Columnas Económicas**

EL ECONOMISTA

Página: 24

Area cm2: 277

Costo: 224,034

1 / 1 Marco A. Mares

Ricos y poderosos

Marco A. Mares
marcomaresg@gmail.com

Cofepris, sótanos de corrupción

El 30 de septiembre de 2021, elementos de la Marina Armada de México entraron a las instalaciones de la Comisión para la Protección contra Riesgos Sanitarios (Cofepris).

Ese día se registró un fuerte y ostentoso operativo para preservar la seguridad perimetral de las instalaciones de la agencia regulatoria y de todos y cada uno de los pisos del edificio que ocupa.

La explicación oficial entonces fue que el operativo era solo para reforzar la seguridad física.

Ayer, durante la conferencia mañanera en Palacio Nacional, el titular de Cofepris, **Alejandro Svarch**, anunció que esa institución despidió a 32 funcionarios por corrupción y que la identificación de esa red se realizó en colaboración con la Unidad de Inteligencia Naval de la Secretaría de Marina.

Dijo que se había removido a los funcionarios que ocupaban desde la titularidad de unidades administrativas, hasta dictaminadores y verificadores, cuyo único propósito era enriquecerse a costa del gobierno y en detrimento de la salud de las y los mexicanos.

También informó que el nuevo personal fue seleccionado mediante estrictas pruebas y exámenes de confianza en la Unidad de Inteligencia Naval y se colocó en posiciones estratégicas personal de la Secretaría de Marina, además de que se creó el Centro de Inteligencia Contra Riesgos Sanitarios, con el propósito de dotar de una visión de seguridad nacional al trabajo de la Cofepris. No dijo más al respecto. En cambio utilizó un lenguaje alegórico para describir la corrupción que se arraigó en esa institución desde hace 20 años.

Habló de los sótanos de la corrupción: 1.- El manejo discrecional de las solicitudes de las empresas, en un oscuro archivo; 2.- Una vigilancia basada en la extorsión; 3.- La operación directa de la corrupción.

Con éstos "sótanos" de la corrupción –subrayó– se permitió la creación de monopolios farmacéuticos artificiales, el acceso a medicamentos a la venta del mejor postor; los despachos de gestoría o coyotaje; la extorsión a miles de empresas y empresarios, bajo la amenaza de clausura y; la instalación de grupos de interés que manejaban los hilos del comercio exterior y de la industria farmacéutica.

No hubo acusaciones ni señalamientos concretos en contra de la industria. Por el contrario, Svarch reconoció que la industria regulada, se caracteriza por su honestidad, transparencia y honradez.

Dijo que hay cámaras y empresas que están del lado de la Cofepris porque están convencidas de que México puede tener una agencia regulatoria de primer nivel sin prácticas corruptas y con transparencia, que permita el florecimiento de las actividades económicas generadoras de empleos para todas y todos.

Lo que no dijo, fue lo que en otro momento y en otro foro, reveló el secretario de Salud, **Jorge Alcocer**.

El 15 de octubre, durante su comparecencia en el Senado de la República (por la glosa del Tercer Informe de Gobierno) explicó que la participación (se negó a utilizar el término ocupación) de la Secretaría de Marina, en Cofepris, se debió a la expedición discrecional de los permisos de importación de precursores químicos; había corrupción y fue necesario remover funcionarios.

Marina, dijo el funcionario, fue llamado a dar su opinión, no a invadir; porque esto cae en el ámbito de químicos que tienen mucha importancia en todas las aduanas y en todas las playas del país.

Extraoficialmente se supo por aquellos días que se habría despedido a personal de Cofepris en las áreas relacionadas con medicamentos controlados y regulación de estupefacientes.

El responsable de la política de salud en México no lo mencionó pero días antes, Cofepris anunció varios cambios en su organigrama, algunos de ellos con relevos civiles y otros marinos.

Es positivo que el gobierno mexicano investigue a profundidad y sancione a los responsables de prácticas irregulares en todos los niveles.

Llama la atención el tamaño del riesgo para la seguridad nacional que debieron haber diagnosticado, para llamar y apoyarse con la Marina.

Podría criticarse la militarización de la agencia sanitaria, pero en todo caso sería el menos malo de los temas, si como lo reveló Alcocer, Cofepris se había convertido en fuente de expedición discrecional de permisos de importación de precursores químicos. Al tiempo.

EL ECONOMISTA

Fecha: 08/06/2022 **Columnas Económicas**

Página: 19 **Acciones y Reacciones**

Area cm2: 293

Costo: 236,975

1 / 1 Redacciónm

Acciones & Reacciones

- Compromiso
- Nuevo unicornio
- En suspenso

Solarever Tecnología de América, empresa mexicana fabricante de productos solares, incluidos paneles fotovoltaicos, sistemas de almacenamiento de energía, vehículos eléctricos y otras soluciones de cero emisiones, firmó un acuerdo comercial con LONGi, empresa de tecnología de energía solar, para impulsar el acceso a las innovaciones fotovoltaicas de última generación en México.

Con la firma de esta alianza, Solarever será la empresa encargada de distribuir en México y Latinoamérica las soluciones de energía solar Tier 1 de LONGi y hacerlas accesibles para las industrias de servicios y transformación.

Solarever ha invirtiendo más de 250 millones de dólares en México desde hace aproximadamente una década y tiene clientes en Estados Unidos, Canadá, América Latina y, más recientemente, América del Sur.

Kushki, plataforma de pagos en línea con presencia en América Latina, obtuvo una extensión de 100 millones de dólares a lo obtenido en su ronda de inversión serie B, alcanzando el estatus de "unicornio" tecnológico o con una valoración superior a los 1,000 millones de dólares.

En la extensión participaron fondos de inversión que participaron anteriormente en el financiamiento de Kushki, como Kaszek Ventures, Clocktower Ventures, SoftBank Latin America Fund y Dila Capital.

La plataforma, fundada en la Ciudad de Nueva York, y que tiene operaciones principalmente en Chile, Ecuador, Colombia, Perú y México, recabá 86 millones de dólares en su ronda de capital serie B en junio del año pasado.

Los esfuerzos de Elon Musk por conseguir nuevo financiamiento que limite su contribución en efectivo a su adquisición de Twitter par 44,000 millones de dólares está en suspenso par la incertidumbre que rodea al acuerdo.

Musk ha amenazado con abandonar el acuerdo a menos que la compañía de redes sociales le proparcione datos que respalden su estimación de que las cuentas falsas o de spam comprenden menos del 5% de su base de usuarios.

Esto culminó con una carta de los abagados de Musk a Twitter el lunes advirtiendo que podría alejarse del acuerdo a menos que se le proparcione más información.

Musk está obligado a pagar 33,500 millones de dólares en efectivo para financiar la operación, después de conseguir financiamiento con deuda para cubrir el resto. Su liquidez es limitada, ya que su riqueza, cifrada par Forbes en 218,000 millones de dólares, está ligada en gran medida a las acciones de Tesla.

En las reuniones que tendrán esta semana, algunos bancos centrales, al menos seis de ellos, (Australia, Chile, India Perú, Polonia y Kazajistán) incrementen sus tasas de interés. De hecho Chile ya lo hizo.

Las expectativas del Banco Central Europeo es que los que están a cargo de la política monetaria anuncien el jueves el fin de las compras de banos y comiencen la cuenta regresiva para un aumento de los costos de endeudamiento en julio.

Bank of America prevé que el BCE suba su tasa en 150 puntos básicos este año, así como movimientos de 50 puntos básicos en julio y septiembre.

Grupo Industrial Saltillo, compañía del norte de México dedicada a la manufactura y comercialización de productos para la industria de la construcción y automotriz, finalizó la sesión del martes en la Bolsa Mexicana de Valores cotizando en 27.10 pesos par acción, un alza de 12.92%, siendo incluso la emisora con el mayor incremento en su rendimiento.

GISSA anunció que el lunes se realizaron operaciones tanto de consejeros como del fondo de recompra.

Moderna, la compañía estadounidense de biotecnología, que recientemente se alió con la mexicana Asofarma para comercializar la vacuna contra el Covid-19 en nuestro país, anunció el inicio de su estudio fase 3 de la vacuna candidata contra la influenza estacional (mRNA-1010).

Este avance representa un paso importante para la compañía, pues si todo marcha como debiera, es pasible que pueda sacar al mercado esta vacuna contra la influenza estacional, la cual provoca anualmente de 3 a 5 millones de casos graves y de 290,000 a 650,000 muertes por enfermedades respiratorias en el mundo.

EL ECONOMISTA

Fecha: 08/06/2022 **Columnas Económicas**

Página: 9

Area cm2: 236

Costo: 190,874

1 / 1 Enrique Campos Suárez

La gran depresión

Enrique Campos Suárez
ecampos@eleconomista.mx

México marca una diferencia negativa en Latinoamérica

El Banco Mundial confirma con datos lo que el presidente Andrés Manuel López Obrador provoca con su actitud, una marginación de México del desarrollo del resto del continente.

La posición personalísima de López Obrador de defender a las dictaduras de Cuba, Venezuela y Nicaragua contrasta con la realidad mexicana de ser dependiente en lo comercial, financiero, migratorio y mucho más de Estados Unidos y abierto al comercio con muchos países de Centro y Sudamérica.

López Obrador no sólo boicotea con su ausencia la Cumbre de las Américas, tan importante para el presidente estadounidense, Joe Biden, sino que manda a su canciller Marcelo Ebrard a tratar de minar la fuerza de la Organización de los Estados Americanos (OEA), con la idea de sustituirlo con un grupo donde quepan las naciones que no respetan la democracia.

Esos dogmas del Presidente mexicano habrán de comprometer la relación de México con el continente. Y aunque no lo quiera la 4T, se va a enfriar la relación con Estados Unidos, porque con sus lances de defensa de las autocracias continentales, el gobierno mexicano quedó ya en mira de demócratas y republicanos que exigirán a su presidente un trato diferenciado a este gobierno mexicano.

Pero es también el Banco Mundial el que marca que México empieza a distanciarse de la suerte económica del resto de América.

Ya estaba claro que este país se había desvinculado de la economía de Estados Unidos. Desde el sexenio pasado el sector industrial mexicano ya no marcaba los mismos ciclos de la industria estadounidense.

Pero a partir de la pandemia, México tuvo un derrumbe económico contrastante con una baja moderada de la economía estadounidense y mientras el país del norte se recuperó y creció durante el 2021, este país garantizó que le tomará todo el resto del sexenio salir de la recesión del 2020.

Y ahora, la brecha la abre México con el resto de América Latina. El Banco Mundial recortó el pronóstico del crecimiento del Producto Interno Bruto (PIB) mexicano para este año a 1.7% desde su estimación previa de una expansión del 2.1 por ciento.

Mientras que para toda la región de América Latina y el Caribe el Banco Mundial mejora su pronóstico de crecimiento del PIB de 2.3 a 2.5% y si no subió más la estimación regional fue precisamente por esa degradación en la estimación mexicana.

Al mismo tiempo, la Comisión Económica para América Latina y el Caribe anticipa que los altos niveles de inflación, de la mano de esos bajos niveles de crecimiento, harán que en México otros 2.5 millones de personas se conviertan en pobres.

Claro que la baja en la actividad económica y la alta inflación son fenómenos globales. Pero también queda claro que en México estas condiciones se agravan como consecuencia de las políticas públicas asumidas por la 4T que no enfocan el gasto hacia lo productivo y ahuyentan a las inversiones.

Este es precisamente el tipo de escenarios que deberían llevar a un país de la importancia y las relaciones que ha tenido México en materia diplomática y comercial a participar y encabezar un trabajo conjunto con sus pares americanos.

Y no a boicotear una Cumbre porque no se invita a tres dictadores que han acabado con sus países.

La Cepal anticipa que los altos niveles de inflación, de la mano de bajos niveles de crecimiento podría hacer que 2.5 millones de personas se sumen a la pobreza.

EL ECONOMISTA

Fecha: 08/06/2022 **Columnas Económicas**

Página: 16

Area cm2: 258

Costo: 208,667

1 / 1 Luis Alberto Cámara Puerto

El Problema de la Administración

Luis Alberto Cámara Puerto
lcamara@vissionfirm.com

La rendición de cuentas y la auditoría

La administración de las entidades, tienen la obligación de rendir cuentas a todos los involucrados o participantes (stakeholders), sean estos accionistas, socios, empleados proveedores, financiadores, gobierno y cualquier otro que tenga un interés lícito en la entidad.

En México, prácticamente todas las entidades, sean de gobierno, privadas o de cualquier otro tipo, tienen que reportar de acuerdo con el año de calendario, es decir que el período a reportar comienza el primero de enero y termina el 31 de diciembre del año.

Normalmente, el proceso anual de rendición de cuentas inicia por el cierre contable anual, que involucra que todas las áreas lleven a cabo un corte de sus operaciones con objeto de acumular la información del período que termina, y preparar la información a ser rendida. El área de contabilidad entonces lleva a cabo procedimientos de cierre de cuentas de operación como: ventas, compras, cobranzas y desembolsos, con el fin de determinar los saldos finales de las cuentas. Adicionalmente, tienen que llevar a cabo cálculos de fin de año, provisiones para reservas, depreciaciones, amortizaciones y otras estimaciones de gastos devengados, no erogados, como son las provisiones para retiro del personal, de deterioro de activos u otros pasivos como los impuestos que habrá que pagar sobre los resultados del año.

Una vez que el área contable tiene toda esa información, procede a elaborar los reportes financieros como el estado de posición financiera al 31 de diciembre del año reportado y los estados de resultados de cambios en el patrimonio y de flujo de efectivo, así como una descripción de las políticas de contabilidad y las notas explicativas a los estados financieros.

Además, las otras áreas de la entidad preparan informes operativos que acompañan y complementan a la información financiera mencionada.

Toda esa información, tiene que ser revisada por los órganos de vigilancia de la entidad y aprobada por el gobierno de esta, representado normalmente por el consejo de administración.

Esta información tiene que ser revisada por el comisario de la sociedad o, para empresas que cotizan en bolsa, el comité de auditoría.

En donde es requerido, la información deberá ser auditada por contador público independiente a la administración de la empresa. Este contador público, será parte de la firma de contadores independientes, que la administración de la empresa contrate para estos fines. En donde existe un comité de auditoría, participará en la selección de la firma de auditores y vigilará que el trabajo del auditor sea llevado a cabo con la calidad, independencia y experiencia requeridas por las normas y otros ordenamientos.

El trabajo de auditoría inicia previo al fin del año a ser revisado, en donde el auditor lleva a cabo procedimientos de evaluación de los sistemas administración de riesgos, de control interno y de información que la entidad tiene establecidos, con el fin de determinar si la administración de la entidad tiene implementados controles suficientes para evitar la inclusión de incorrecciones en la información financiera, derivado de fraude o error. Basado en esto, el auditor podrá determinar todas aquellas áreas en las cuales es necesario incrementar el énfasis en la revisión, y aquellas en las que podrá confiar que el riesgo de incurrir en errores en baja y por lo tanto, tener un alcance menor en su revisión.

Basado en lo anterior, el auditor lleva a cabo sus procedimientos de auditoría para obtener evidencia suficiente de todo el sustento de la información financiera, su presentación y sus revelaciones, procurando concluir si los estados financieros cumplen con los requerimientos de las normas de información financiera aplicables.

Todo lo anterior, debe ser llevado a cabo con tiempo y dedicación suficiente para cumplir con la entrega oportuna de la información financiera a todos los interesados. Normalmente, para empresas públicas o de alguna manera reguladas, es durante el primer trimestre del año siguiente.

Fecha: 08/06/2022 **Columnas Económicas**

Página: 1

Area cm2: 752

Costo: 608,210

1 / 3 Phillip A. Sharp y Julien Patris

Project Syndicate

Phillip A. Sharp y Julien Patris

Para una innovación biotecnológica exitosa

La rápida entrega de vacunas contra el Covid-19 ha aumentado el aprecio de todos por la investigación y el desarrollo biotecnológico, lo que ha llevado a algunos gobiernos a embarcarse en la búsqueda de la "soberanía de las ciencias de la vida". Pero para fortalecer su capacidad de innovación médica, los formuladores de políticas deberán prestar atención a las lecciones de historias de éxito pasadas

Fecha: 08/06/2022 **Columnas Económicas**

EL ECONOMISTA

Página: 1

Area cm2: 752

Costo: 608,210

2 / 3

Phillip A. Sharp y Julien Patris

CAMBRIDGE – La pandemia de Covid-19 modificó las actitudes hacia la salud pública, la política fiscal y el papel del Estado en la economía. Las demandas de una mayor resiliencia de las cadenas de suministro y autonomía estratégica en el desarrollo y la producción de medicamentos dieron lugar al concepto de "soberanía biotecnológica".

El presidente francés Emmanuel Macron, por ejemplo, anunció un ambicioso plan para que Francia produzca al menos veinte bioterapias nuevas de aquí a 2030. Con financiamiento del Banco Público de Inversión (BPI) de Francia, la iniciativa La French Care de su gobierno apunta a dar apoyo al ecosistema biotecnológico local y convertir a Francia en una "nación pionera en tecnología ARNm". Del mismo modo, muchos otros gobiernos (Países Bajos, el Reino Unido y otros) están apastando a su sector biotecnológico.

Este interés es bienvenido, pero ¿será suficiente? Como mostró la experiencia del covid, para conseguir autorización para un puñado de vacunas y terapias hay que hacer cientos de ensayos clínicos, para compuestos nuevos y ya existentes, y muchos de esos ensayos fracasan. La innovación médica es cara, y los costos y riesgos que trae aparejados suelen ser materia de incomprensión, tanto de parte de los funcionarios cuanto de la ciudadanía.

Basta pensar en la historia de las terapias con ácido ribonucleico de interferencia (ARNi), una nueva categoría de medicamentos que combaten las causas genéticas de las enfermedades, mediante el uso de ARN de interferencia pequeño (ARNip) para "desactivar" proteínas dañinas en el origen. Estos tratamientos tienen un potencial prácticamente ilimitado, pero para los pacientes, el camino entre la posibilidad científica y la oportunidad real ha sido muy largo.

El descubrimiento de la estructura y función del ADN en los años cincuenta fue el inicio de un esfuerzo sostenido de investigación para comprender los mecanismos biológicos en los que se basa el proceso de la expresión génica. Sobre la base de estos avances, Andrew Fire y Craig Mello descubrieron en 1998 el ARNi, o "silenciamiento génico", lo que les valió el Premio Nobel en el 2006.

El descubrimiento de Fire y Mello generó mucho entusiasmo por el posible uso de ARNip como un nuevo tipo de terapia. Las empresas farmacéuticas invirtieron grandes sumas en esta nueva área de investigación, pero en cuanto trataron de crear terapias basadas en la tecnología ARNi se encontraron con una serie de desafíos técnicos. El problema principal era cómo llevar el ARNip al lugar correcto dentro del organismo humano para que sea eficaz (es decir, al órgano donde se expresa el gen causante de la enfermedad). Las dificultades halladas al navegar este territorio inexplorado llevaron a que muchos investigadores y empresas perdieran las esperanzas.

A principios de la década de 2010, la mayoría de las grandes farmacéuticas habían dejado por completo de invertir en esta tecnología. Solo un puñado de empresas (entre ellas Alnylam) siguieron firmes y al final consiguieron resolver el problema del transporte al lugar correcto, usando "nanopartículas lipídicas" como partadoras de ARNi. Ya hay cuatro terapias de ARNi con autorización de la Administración de Alimentos y Medicamentos de los Estados Unidos y de la Agencia Europea de Medicamentos, y las vacunas de ARNm contra el Covid-19 usan nanopartículas lipídicas. Pero es impartante recordar que llegar a este punto le llevó a Alnylam 20 años y casi 7,500 millones de dólares.

La historia del ARNi ofrece importantes enseñanzas respecto de la "soberanía biotecnológica". En primer lugar, el éxito no depende solamente de la excelencia científica y del apoyo público. Hoy el área metropolitana de Boston es un nodo biotecnológico de primera línea, que alberga más de mil empresas relacionadas con la biotecnología. Pero crear ese ecosistema llevó cincuenta años, desde la fundación en los años setenta de Biogen.

El ecosistema biotecnológico de Boston debe su crecimiento a la interacción de varias fuerzas. Un factor indudable fue la presencia de experiencia biomédica de primera línea dentro de la Universidad Harvard y del MIT, pero también fue esencial la disponibilidad de destrezas interdisciplinarias en ingeniería, negocios, finanzas, computación y ciencia de datos. También lo fue la proximidad de la joven industria con algunos de los hospitales de investigación más grandes del mundo. La colaboración entre la comunidad científica y la comunidad médica fue crucial para el desarrollo clínico. Finalmente, capitalistas e inversores en Boston y Nueva York proveyeron la financiación inicial necesaria.

Una segunda enseñanza tiene que ver con la "soberanía", un concepto que puede ser problemático, ya que implica una orientación nacionalista. En realidad, para que un ecosistema biotecnológico funcione, tiene que ser abierto y con orientación internacional, para poder aprovechar la experiencia científica, el talento y el capital de todo el mundo. No es casualidad que muchas de las mayores farmacéuticas europeas y japonesas (Sanofi, Novartis, Takeda e Ipsen) hayan invertido en instalaciones en Boston.

Para facilitar el crecimiento internacional de las empresas locales, los gobiernos tienen que adoptar políticas favorables a la atracción de capital humano y financiero desde el extranjero. Reino Unido parece ser consciente de esto: a través del UK Biobank, un importante biorrepositorio para la investigación biomédica, el país usa los datos de su Servicio Nacional de Salud (NHS) para establecer acuerdos de asociación con empresas e investigadores de todo el mundo, con el objetivo final de desarrollar nuevos medicamentos.

En tercer lugar, la innovación médica demanda una considerable provisión de fondos desde los sectores público y privado. En esto Europa sigue rezagada respecto de Estados Unidos. Se necesita mucho más financiamiento para que Europa se ponga a la par y (acaso lo más importante) para que China no la supere en la carrera biotecnológica global.

Finalmente, para asegurar la sostenibilidad financiera y un ciclo continuo de inversiones, los incentivos del mercado y los incentivos públicos deben estar alineados, de modo de recompensar la innovación. En esto también Europa está muy atrasada respecto de Estados Unidos. La gran fragmentación del mercado europeo demora la difusión de las innovaciones y par tanto reduce la rentabilidad de las inversiones. La combinación de oportunidades de crecimiento limitadas y los riesgos comerciales asociados con un acceso desfavorable a los mercados

EL ECONOMISTA

Fecha: 08/06/2022 **Columnas Económicas**

Página: 1

Area cm2: 752

Costo: 608,210

3 / 3 Phillip A. Sharp y Julien Patris

genera muchos desincentivos contrarios a la inversión en capacidades de investigación y en ensayos clínicos.

La creación de un mercado europeo más unificado, en el que las nuevas innovaciones sigan un proceso de evaluación ágil y previsible, puede corregir estos problemas y crear un círculo virtuoso de inversión y crecimiento. Pero para eso será necesario un cambio de mentalidad. Las instancias de decisión tienen que empezar a ver la innovación biotecnológica como una inversión estratégica en vez de un costo sanitario.

También tienen que mejorar el acceso a nuevas innovaciones, como ha hecho el NHS con su iniciativa de gestión sanitaria poblacional, en la que los historiales clínicos de los pacientes se usan para proveer acceso anticipado y amplio a nuevos tratamientos. Existen muchas otras soluciones innovadoras, pero para guiarlas hasta su adopción se necesita más diálogo y un nuevo pacto social entre el sector biotecnológico, los gobiernos y el público.

Phillip A. Sharp

Profesor de Biología en el MIT, es director del comité asesor científico de Alnylam Pharmaceuticals y Premio Nobel de Fisiología y Medicina.

Julien Patris

es director de política para los mercados internacionales y gerente de país para Bélgica y Luxemburgo en Alnylam Pharmaceuticals.

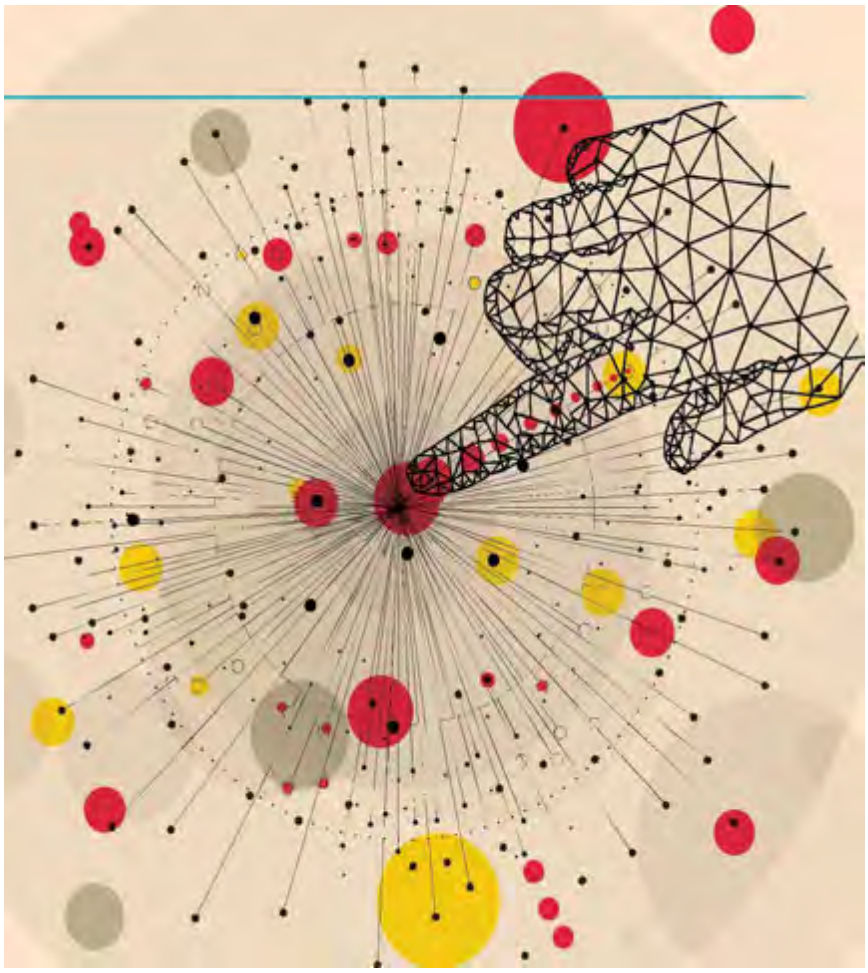

Fecha: 08/06/2022 **Columnas Económicas**

Página: 24 **México S.A. / Carlos Fernández Vega**

Area cm2: 280

Costo: 22,540

1 / 2 Carlos Fernandez Vega

MÉXICO SA

Cofepris, cueva de ladrones // Fox, Calderón, Peña Nieto // Lozoya nada ha pagado

CARLOS FERNANDEZ-VEGA

DESDE SU CREACIÓN, en 2001, la Comisión Federal para la Protección contra Riesgos Sanitarios (Cofepris) fue utilizada por los gobiernos de Fox, Calderón y Peña Nieto como otro centro de corrupción, con total impunidad y en beneficio de sus respectivas pandillas (ahora unificadas), siempre con el pretexto de "proteger y fortalecer a la sociedad", porque "la buena salud es condición indispensable para una auténtica igualdad de oportunidades".

DESDE QUE VICENTE Fox y Julio Frenk Mora, su secretario de Salud, firmaron el decreto respectivo (5 de julio de 2001), la Cofepris se convirtió en una verdadera cueva de ladrones en la que funcionarios y empresarios del ramo traficaban con todo. Entre sus facultades se cuentan "regular y vigilar productos de consumo humano que pueden representar un riesgo para la salud; medicamentos, vacunas, clínicas, consultorios y equipos médicos, alimentos, bebidas, plaguicidas, ensayos clínicos para desarrollar nuevos medicamentos" y muchísimas más.

LA COFEPRIS ERA una fachada para todo tipo de negocios ilícitos que fomentó y fortaleció una cadena de corrupción público-privada de alcance infinito. Ante este panorama, días atrás el presidente López Obrador comentó que esa institución "estaba podrida" y adelantó que convocaría a su titular, Alejandro Svarch Pérez, para explicar "cómo funcionaba". Y ayer, el funcionario se apersonó en la mañanera.

SVARCH PÉREZ EXPLICÓ que "de cada 10 pesos que se gastan en México, 4.5 son consumidos en productos regulados por nuestra agencia sanitaria. Cómo una institución de estas dimensiones y bajo la lógica permisiva de la corrupción que imperó durante décadas en México, la Cofepris se volvió un espacio donde intereses perversos confluían con mucha naturalidad con sus actividades del día a día, empresas deshonestas marcaban la pauta para la creación de las reglas del juego favorable a sus bolsillos, todo esto, por supuesto, en detrimento profundo de la salud de las y los mexicanos. Desde hace muchos años, en la Cofepris también la corrupción se daba de arriba para abajo, en todas las etapas. En la superficie, la institución parecía funcionar sin problemas, pero en el fondo, en las zonas oscuras operaban redes de corrupción donde grupos de interés tenían secuestrada a la agencia sanitaria".

IDENTIFICÓ TRES "SÓTANOS" de corrupción: "el primero se caracterizaba por un manejo discrecional de las solicitudes de las empresas en un oscuro archivo que era el reflejo físico del desorden administrativo de la Cofepris; el segundo era una vigilancia basada en la extorsión, y el tercero, el más profundo y lamentable, era la operación directa de la corrupción".

EN EL PRIMERO de ellos, "la corrupción, existía un área dedicada a desviar el ingreso de solicitudes bajo una lógica de 'el que paga, manda'. Una sofisticada estructura controlada desde una oficina centralizada que administraba los ingresos de forma discrecional a través de extorsionar a los y las solicitantes. La fórmula era sencilla: o pagabas o tu solicitud estaba condenada al olvido. Esta práctica permitía la creación de monopolios farmacéuticos artificiales, el acceso a medicamentos estaba a la venta del mejor postor. Aquí, el que pagaba más podía asegurar ganancias multimillonarias por falta de competencia en el mercado".

EN EL SEGUNDO, "encontramos una amplia red de extorsionadores disfrazados de funcionarios públicos, quienes drenaban a miles de empresas y empresarios bajo amenazas de clausurar sus actividades de no acceder a pagar *moches*. Este esquema desafortunadamente también se construyó con la triste complicidad de algunas autoridades sanitarias estatales".

EN EL TERCERO, "el más oscuro y podrido: grupos de interés manejaban los hilos del comercio exterior y de la industria farmacéutica. La convivencia entre los operadores de la corrupción y funcionarios públicos era de tal naturalidad que existen evidencias de reuniones a plena luz del día, pues se sentían protegidas por el manto de la impunidad". En vía de mientras, 32 funcionarios fueron removidos y sigue la limpieza.

Página 3 de 6

Las rebanadas del pastel

Fecha: 08/06/2022 **Columnas Económicas**

Página: 24 **México S.A. / Carlos Fernández Vega**

Area cm2: 280

Costo: 22,540

2 / 2 Carlos Fernandez Vega

DESESPERADO, EL DELINCUENTE Emilio Lozoya intenta cualquier truco para dejar su lujosa suite en el Reclusorio Norte. Ahora dice: "ya reparé el daño", ergo, "regrésenme mi libertad". Pues no, porque el pago que realizó (2.6 millones de pesos) fue por impuesto sobre la renta de 2016, que "no tiene vinculación de ninguna naturaleza, ni conexión de ningún tipo" (FGR *dixit*) con las acusaciones por Agronitrogenados y Odebrecht.

cfvmexico_sa@hotmail.com

Fecha: 08/06/2022 **Columnas Económicas**

Página: 6 **Dinero / Enrique Galván Ochoa**

Area cm2: 287

Costo: 23,103

1 / 2 Enrique Galván Ochoa

DINERO

A Los Ángeles no va; a Washington, sí // España: buscan al rey para que informe de sus finanzas // La oposición

ENRIQUE GALVÁN OCHOA

EL PRESIDENTE LÓPEZ Obrador confirmó que no asistirá personalmente a la Cumbre de las Américas que se lleva a cabo esta semana en Los Ángeles, California, pero México estará representado por el canciller Marcelo Ebrard, quien ya se encuentra allá. Sin embargo, se reunirá con su homólogo Joe Biden en Washington en julio próximo. ¿Por qué no estará en la Cumbre de las Américas? Porque no se invitó a todos los países del continente, fueron relegados Cuba, Venezuela y Nicaragua. Dijo en la mañanera que hay una necesidad de cambiar la política de exclusión, "el querer dominar sin razón alguna, el no respetar la soberanía de los países, la independencia de cada uno. No puede haber Cumbre de las Américas si no participan todas las naciones del continente americano". Lamentó la actitud del senador Robert *Bob* Menéndez, quien descarriló la asistencia de los tres países mencionados. Perteneciente al Partido Demócrata, es representante de Nueva Jersey y preside el Comité de Relaciones Exteriores. Es hijo de inmigrantes cubanos y nació en Nueva York en 1954. Ha sido un crítico implacable de los gobiernos de Cuba. Marco Rubio, otro senador de origen cubano, pero del Partido Republicano, comparte la posición de su colega demócrata contra La Habana. Ante la advertencia de López Obrador de no asistir a la cumbre si no se invitaba a los tres países, dijo: "si no quiere venir, que no venga". Pues no va, sólo que sin México la reunión no tiene razón de ser. Es la segunda economía de América Latina, después de Brasil. AMLO dijo que tiene muy buenas relaciones con el presidente Biden, un hombre bueno, y espera resultados importantes de su reunión en Washington en materia de migración.

Un rey medio transa

EN ESPAÑA EL equivalente al SAT es la Agencia Tributaria. Ve lo relativo al pago de impuestos de los contribuyentes. Según el diario *El Mundo,* ha requerido información al rey Don Juan Carlos sobre sus movimientos financieros, en particular los gastos de cacerías en las que participó tras su abdicación en 2014. El Departamento de Inspección Financiera y Tributaria solicitó información al rey emérito durante el último año, sobre el origen de los fondos con que pagó el viaje y demás gastos de las jornadas cinegéticas a las que asistió entre 2014 y 2018. El periódico señala que la Agencia Tributaria busca conocer si Don Juan Carlos "tuvo un incremento de patrimonio no justificado ante el fisco desde que abdicó como rey", según recoge Europa Press. Pero se anda haciendo pato... no informa. El rey Juan Carlos abdicó en julio de 2014 envuelto en el escándalo cuando trascendió que había viajado en secreto a Botsuana a cazar elefantes junto a su "amiga" Corinna Larsen. Después de dos años de autoexilio en Abu Dabi, a principios de este mes visitó brevemente su país y se reunió con su hijo, el ahora rey Felipe. Pero fue de pisa y corre...

En extinción

SÓLO LE QUEDAN cuatro estados importantes (en función de su peso en el PIB) por conquistar a Morena: Chihuahua, Nuevo León, Jalisco y estado de México. Probablemente el año próximo el gobernador de este último, Alfredo del Mazo, entregará sin resistencia el palacio de gobierno de Toluca, como hicieron sus colegas priístas de Hidalgo y Oaxaca. AMLO mencionó ayer que podrían ser incorporados a su equipo, ya sea en México o en el extranjero. También dijo que es importante tener una oposición auténtica y fuerte, no palera. La cuestión es que la oposición es una especie en extinción, como la vaquita marina.

Fecha: 08/06/2022 **Columnas Económicas**

Página: 6 **Dinero / Enrique Galván Ochoa**

Area cm2: 287

Costo: 23,103

2 / 2 Enrique Galván Ochoa

Ombudsman Social

ASUNTO: CITIBANAMEX

LE QUIERO INFORMAR que acabo de recibir la notificación de la Dirección de Quejas Personalizadas de CitiBanamex, por conducto del señor Diego Allan Espíndola Martínez, de que la solicitud de apoyo en mi caso de cargos no reconocidos fue procedente, por excepción y única ocasión. Y el dinero robado ya me fue devuelto en este momento. Le mando un afectuoso abrazo.

Dominique Petrich/Ciudad de México

Twitterati

Está tan enojada la población con el Tren Maya en Quintana Roo que eligieron los gobierne Morena.

Escribe @andreitav92

Facebook, Twitter: galvanochoa
Correo: galvanochoa@gmail.com

Fecha: 08/06/2022 **Columnas Económicas**

La Razón

Página: 20

Area cm2: 305

Costo: 43,355

1 / 1 Julio Pilotzi

SPLIT FINANCIERO

CONTRATOS BAJO LA LUPA EN CFE

POR JULIO PILOTZI

juliopilotzi@hotmail.com Twitter: @juliopilotzi

Martín Mendoza, director de Suministros Básicos de la Comisión Federal Electricidad (CFE), hoy está siendo señalado por realizar una asignación directa por 950 millones de pesos (CFE-0300-ADSAN-0001-2022), para la impresión de los recibos. Se adelanta que el involucrado en esto es un empresario de nombre Juan Estrada, propietario de Impresiones Gráficas Corona, simulando una licitación a un precio mayor al adjudicado y por 36 meses, pero eso no es todo, porque desde esas oficinas de la empresa productiva del Estado, nos comentan que van por más negocios; porque ya se frotan las manos para que unos ganen una licitación de adquisición y modernización de equipos de atención a clientes por aproximadamente mil 100 millones de pesos.

Si usted recuerda esta última licitación se canceló a mitad del proceso de 2021, por existir fuertes sospechas del área de adquisiciones y de la dirección general de la CFE que venía orientada completamente a una firma de nombre Interlogic, donde con otras involucradas de Hermosillo simularon estudios de mercado, cerrándole el paso a otros participantes líderes del sector, incluso luego de solicitar una marca específica que por cierto se fabrica también en el norte del país.

Señalan además a José Antonio Aguirre Leyva, de la División Peninsular, y que es originario de Hermosillo, Sonora, por desarrollar las bases de licitación en donde no se invitó a empresas internacionales. También se comenta el nombre de Lógica Interactiva, "Interlogic", propiedad de Arturo Gutiérrez, señalado por ser amigo muy cercano de funcionarios de la CFE. Quienes conocen los documentos hablan de anexos técnicos que detallan estar cerrados a prototipos diseñados y elaborados por "Interlogic" que ninguna otra marca comercial líder del mercado cumple, siendo equipos armados y lo grave es que no cumplen estándares internacionales, con tecnologia obsoleta y sin ninguna certificación internacional.

Los candados afectan a todas las empresas fabricantes líderes del mercado ya que sus cajeros son más compactos y con tecnología más avanzada. El sobreprecio por solicitar este tipo de equipos armados contra otros equipos de fabricante es de entre el 20% y 30% del precio del mercado, así como el tiempo considerablemente más alto en la fabricación a la medida. Confirman que las pruebas operativas las definió Martín Mendoza para que se lleven a cabo en "Hermosillo, Sonora", sin ninguna presencia de áreas de control interno. Obsoleto por donde se le vea tanto el proceso como la tecnología a comprar. La única que podría tener esta obsolescencia sería "Interlogic" ya sus acuerdos con el fabricante especificado. En la 4T se habla de austeridad republicana, pero esto detona sacrificando avance tecnológico. La obligación debiera ser que se invite al sector bancario por estar involucradas el uso de tarjetas bancarias, que también certificarían la operación de los mismos. ¿Estarán dispuestas a violar normas de instituciones financieras?

Incluso de las 23 normas que piden en las bases, la única que aplica en el sector público y privado es la NOM-001-SCFI-2018 sobre Aparatos electrónicos-Requisitos de seguridad y métodos de prueba, estas normas las tiene sólo "Interlogic", muchas de las cuales no aplican a este servicio. Pero imagine este proceso sin especificaciones técnicas de seguridad, como resistencia del vidrio, donde se pide 6mm de grosor en una pantalla, la cual está fuera de toda norma bancaria, donde incluso este monitor solo lo provee un sólo fabricante a nivel mundial. Así de delicado y turbio este proceso. ¿Está enterado de esto el titular Manuel Bartlett?, veremos.

Voz en *off*. De acuerdo con datos de Nielsen IBOPE, el domingo 5 de junio de 2022, FOROtv alcanzó 9.1 millones de personas en televisión abierta y restringida, a lo largo de todo el día, que siguieron el minuto a minuto de las elecciones locales en seis estados de la República Mexicana. La cobertura continua de FOROtv se posicionó como la preferida y alcanzó el doble de audiencia que la de su competidor más cercano.

N+ Media logró incrementar en 60% el número de usuarios, también acercó la mejor información a sus audiencias digitales a través de redes sociales...

La Razón

Fecha: 08/06/2022

Página: 20

Area cm2: 259

Costo: 36,816

1 / 1

Columnas Económicas

Gente detrás del dinero / Mauricio Flores

Mauricio Flores

GENTE DETRÁS DEL DINERO

SVARCH, ¿MISIÓN CUMPLIDA?

POR MAURICIO FLORES

mauricio.flores@razon.com.mx Twitter: @mfloresarellano

El presidente de la Comisión Federal de Prevención de Riesgos Sanitarios se ufanó de haber expulsado la corrupción de esa entidad clave para garantizar la seguridad de productos médicos y alimenticios, pues se removieron 32 funcionarios que aseguró sólo buscaban enriquecerse... pero nada, nada dijo acerca de instrumentar órdenes judiciales en contra de los presuntos infractores. ¿Basta con la chancla de mamá y haberlos corrido si en verdad hacían negocios turbios al amparo del poder público? No, evidentemente no... pero hay otras asignaturas en las que Alejandro Svarch aún sale debiendo.

La primera, sin lugar a dudas, es el caso de la planta de oncológicos de PISA, la empresa que dirige Carlos Álvarez, misma que sería puesta en operación en la Ciudad de México luego de que en 2019 el subsecretario de Salud, Hugo López-Gatell ordenó clausurar la planta de Tlajomulco y con ello desatar un criminal desabasto de tales medicamentos contra el cáncer; resulta que los permisos para aperturar la nueva factoría siguen perdidos en la nébula burocrática de Cofepris.

Otro problema de Cofepris, derivado del anterior, es el abultado legajo de permisos, trámites y autorizaciones que requiere las diversas empresas del sector salud. José Novelo Baeza acumuló cerca de 30 mil procedimientos atascados sin solucionar. Si la corrupción que denunció Svarch se generó en algún momento, fue durante la gestión del médico de cabecera de Palacio Nacional.

Eso explica, sencillamente, por que no hay una sola denuncia penal contra los mas de 30 funcionarios defenestrados de la Cofepris. Tranquilos y a su casa.

Por supuesto, aún nos falta considerar la crisis de suministro de medicamentos que está íntimamente ligado al desabasto de medicinas que, de acuerdo a los últimos datos del INEFAM, que dirige Enrique Martínez, el sector público tiene que adquirir más del 50% de sus insumos de salud en el sector privado.

Ya le contaré.

Gorgojos en familia. Pues sí, parece ser que Alejandro Isauro Martínez Orozco, mejor conocido por sus amigos como el amable Dino, es responsable de Proyecto de la Presa Picachos en Sinaloa, pero tiene otra vida... Al parecer una mejor vida.

Y es que resulta que con el apoyo de la estrecha relación que mantiene con Almendra Ortiz, directora de Administración y Finanzas, ya logró que su familia pasara a mejor vida. Por un lado, colocó a su Hermano Isaac como Subcoordinador de Infraestructura, y a su esposa Ana Monserrat Gamiz Suárez, como Asesora de la Subdirección de Abasto, y a Manuel Gamiz Suárez como asesor de la Dirección Normativa de Administración y Finanzas. Aparte de colocar a su incondicional Jorge Navarro en la Subdirección de Recursos Materiales. Y bueno, no hay problema... todo queda en familia siempre a costa de ponerle más gorgojo al Instituto de Seguridad y Social y Servicios a los Trabajadores del Estado. ¿Será que Pedro Zenteno ni mira ni se entera?

Paty pierde Financiera Sustentable. Pues en el medio financiero la comidilla es la dilución accionaria que la comiteca –y diputada morenista– Patricia Armendariz perdió ante la reducción de su participación accionaria en la Financiera Popular que ella misma formó. Nos cuentan que un nuevo accionista conocido como Guillermo "N", capitalizó positivamente el negocio y redujo el capital de Armendariz. Habrá que esperar a conocer los alcances de lo que hasta ahora es una versión que corre por sí sola.

La Razón

Fecha: 08/06/2022

Página: 19

Area cm2: 212

Costo: 30,135

1 / 1

Columnas Económicas

Arturo Vieyra Brújula Económica

Arturo Vieyra

BRÚJULA ECONÓMICA

EMPLEO Y CONSUMO, LENTA PERO FIRME RECUPERACIÓN

POR ARTURO VIEYRA

Dentro de la complejidad del actual entorno económico donde el centro del escenario sigue acaparado por las preocupaciones por la alta inflación, en México dos bloques de información relativos al crecimiento del empleo y del consumo de las familias arrojan una moderada carga de optimismo.

Con cifras del Inegi, el consumo de las familias continuó creciendo durante marzo a muy buen ritmo, e incluso ya superó los niveles prepandemia. Llama la atención del reporte oficial que la recuperación del consumo es prácticamente generalizada en todos los segmentos, tanto de bienes como de servicios, así como en bienes nacionales e importados. En adición a este buen resultado, está el crecimiento real de las ventas de la Asociación Nacional de Tiendas de Autoservicio y Departamentales (ANTAD) de 8% real en abril que perfila continuidad en el avance del consumo.

El consumo se sostiene entre otros factores con el crecimiento del empleo y los salarios. En este campo los resultados siguen siendo positivos. En abril, el avance en el número de trabajadores afiliados al IMSS crece de nueva cuenta a una tasa relativamente alta, 4.5%, si bien muestra una moderada desaceleración respecto a meses anteriores, se traduce en una generación de casi 900 mil nuevos empleos respecto a mayo del año pasado, y muy por arriba del pronóstico de los 500 mil esperados por el consenso de analistas de la última Encuesta Banxico para finales de este año.

En el mismo sentido, el salario promedio del IMSS sigue avanzando a pesar de la alta inflación, en abril creció 2.9% en términos reales, es decir, ya descontando la inflación. Si bien esta cifra es alta, refleja en buena medida los incrementos al salario mínimo decretados a finales del año pasado. Si consideramos los aumentos a los salarios contractuales, ya se refleja una pérdida real de poco más de dos puntos porcentuales para este segmento de los trabajadores que cubre la décima parte de los afiliados al IMSS. En consecuencia, los resultados son moderadamente positivos en cuanto a salarios, y si no cede la inflación, la pérdida en el poder adquisitivo de los trabajadores será generalizada para lo que resta del año.

Hay que recordar que los 21 millones de trabajadores afiliados al IMSS sólo representan un poco más de la tercera parte de toda la fuerza laboral mexicana (59.5 millones), de los cuales, en abril 1.8 millones estuvieron desempleados. En ese mes se logró de acuerdo con la Encuesta Nacional de Ocupación y Empleo (ENOE) una cifra importante de generación de empleos de un millón respecto a marzo. Buen dato sin duda, pero tiene matices que hay que poner de relieve. El 60% de los nuevos empleos fueron formales y el resto se generaron en el sector informal, por lo que la tasa de informalidad sigue en niveles altos (55.5%), los nuevos empleos se siguen creando en los segmentos de bajos ingresos y la subocupación sigue representando el 9.0% del empleo total.

En conclusión, es evidente que falta mucho por hacer; no obstante, la situación no muestra mayor deterioro por lo que se mantiene el impulso al consumo de las familias que además se ve apoyado por el gasto social y la persistente entrada de remesas. Esta tendencia va contra las proyecciones pesimistas sobre el crecimiento de la economía. Si el deterioro no es mayor posiblemente alcancemos un avance de la economía este año de al menos de 2.0%. Todo dependerá de la contundencia de la lucha contra la inflación.

La Razón

Fecha: 08/06/2022

Página: 18

Area cm2: 200

Costo: 28,430

1 / 1

Columnas Económicas

Pesos y Contrapesos / Arturo Damm Arnal

Arturo Damm Arnal

¿QUÉ CONVIENE?

POR ARTURO DAMM ARNAL

El tipo de cambio es el precio del dólar en términos de pesos, cuyo comportamiento en lo que va del año ha sido, a grandes rasgos, el siguiente.

Iniciamos 2022 con un tipo de cambio (tomo como referencia el tipo de cambio Fix, calculado diariamente por el Banco de México), en 20.48 pesos por dólar. El 8 de marzo alcanzó el máximo anual en 21.38 pesos, lo cual dio como resultado una depreciación de 0.9 pesos, equivalente al 4.39 por ciento. A partir de entonces, y hasta el momento, se inició una tendencia a la baja, y el 30 de mayo alcanzó el mínimo anual en 19.50 pesos, resultando en una apreciación, con relación al máximo anual, de 1.88 pesos, que equivale al 8.79 por ciento y, con relación al inicio de año, de 0.98 pesos, equivalente al 4.79 por ciento.

Hay quienes se preguntan qué le conviene a la economía mexicana, ¿la apreciación o la depreciación del tipo de cambio peso dólar?, pregunta a la que respondo que, para efectos del comportamiento del tipo de cambio, la economía mexicana no existe. Lo que existe son dos grupos de agentes económicos, importadores y exportadores, con intereses encontrados con relación al tipo de cambio.

A los exportadores les interesa, porque los beneficia, que el tipo de cambio se deprecie, es decir, que el precio del dólar, en términos de pesos, aumente, porque entonces por cada dólar de mercancía exportada reciben una mayor cantidad de pesos. Y la depreciación los beneficia porque beneficia a su contraparte, los consumidores extranjeros de productos mexicanos, quienes por cada dólar que pagan reciben más pesos de mercancía mexicana.

Por el contrario, a los importadores les interesa, porque los favorece, que el tipo de cambio se aprecie, es decir, que el precio del dólar, en términos de pesos, baje, porque entonces por cada dólar de mercancía importada pagan una menor cantidad de pesos. Y la apreciación los beneficia porque beneficia a su contraparte, los consumidores mexicanos de productos importados, quienes por cada peso que pagan reciben una mayor cantidad de dólares de mercancía importada.

Entonces, ¿qué debe hacerse con el tipo de cambio? ¿A quién debe beneficiarse? ¿A los exportadores, para lo cual debe depreciarse? ¿A los importadores, para lo cual debe apreciarse?

¿Qué debe hacerse con el tipo de cambio? Nada, sobre todo si quien debe hacerlo es el gobierno, manipulando el tipo de cambio, ya para que se deprecie y beneficie a los exportadores, lo cual perjudicaría a los importadores, ya para que se aprecie y beneficie a los importadores, lo cual perjudicaría a los exportadores.

¿Qué quiere decir que, con relación al tipo de cambio, el gobierno debe hacer nada? Que se mantenga su libre flotación, por la cual el tipo de cambio se determina, como debe ser, por la relación entre la oferta y la demanda de la divisa estadounidense, lo cual tiene la ventaja de que cualquier tipo de presión que surja sobre el tipo de cambio, ya sea a la alza o a la baja, se elimina al momento, evitando la acumulación de presiones, sobre todo alcistas, primer paso en el camino hacia la crisis cambiaria.

Una pregunta interesante es si, con el Banco de México acumulando reservas de dólares (actualmente tienen 200 mil millones), realmente tenemos un esquema de libre flotación, pregunta cuya respuesta, por motivos de espacio, dejo para otra ocasión.

MILENIO

Fecha: 08/06/2022 **Columnas Económicas**

Página: 18 **Inversiones /Redacción**

Area cm2: 141

Costo: 17,202

1 / 1 Redacción

INVERSIONES

LA CONCESIONARIA ELIGE A DELOITTE

Hay humo blanco para auditor de Pinfra

Luego de sesiones de consejo suspendidas, avisos en juzgados y otros arreglos ante la Bolsa de Valores, la concesionaria Promotora y Operadora de Infraestructura Pinfra, que preside **David Peñaloza**, firmó un contrato con un auditor externo: Galaz, Yamazaki, Ruiz Urquiza, mejor conocida como Deloitte, que sustituye a la consultora EY.

CAE EN IMPAGOS Y PIERDE CREDIBILIDAD

Crédito Real evalúa su bancarrota en EU

Ya se esperaba: la financiera Crédito Real, que preside **Ángel Francisco Romanos Berrondo**, confirmó a la Bolsa Mexicana de Valores que evalúa diversas opciones, entre ellas una posible declaración de quiebra en Estados Unidos esta semana, luego del impago en el que cayó a principios de año en bonos de francos suizos y con lo que pierde credibilidad en su capacidad de pagar deudas.

FIRMA ACUERDO CON EL CEESP

Ciudad Juárez busca ser competitivo

El Centro de Estudios Económicos del Sector Privado (Ceesp) y el municipio de Ciudad Juárez, Chihuahua, firmaron un memorando de entendimiento para sumarse al proyecto Municipios competitivos: regulación inteligente y compromiso empresarial, que busca la mejora regulatoria a través de la simplificación administrativa.

CREA NUEVO PUESTO DE *MERCHANDISING*

Tous apuesta por la omnicanalidad

La firma española de joyería Tous, que preside **Alba Tous**, creó el puesto de chief of Merchandising, que será ocupado por **Jonathan Delfino**, quien también será parte del comité ejecutivo y reportará al CEO, **Carlos Soler-Duffo.** La misión del nuevo directivo es posicionar a la compañía en la omnicanalidad.

MILENIO

Fecha: 08/06/2022

Página: 18

Area cm2: 234

Costo: 28,548

1 / 1

Columnas Económicas

Estira y Afloja / Jesús Rangel M.

Jesús Rangel M.

ESTIRA Y AFLOJA

J. JESÚS RANGEL M.

jesus.rangel@milenio.com

Petrobras para privados; Pemex, no

El viernes pasado le informé del esquema de Petróleos Mexicanos y el gobierno federal para atender las necesidades de capital de trabajo de Pemex, pagar vencimientos de deuda, mejorar su gasto de capital y enfrentar los efectos negativos de altos precios mundiales del petróleo y precios internos a las gasolinas por debajo de la inflación. De no ser así, la petrolera estaría en virtual quiebra.

Esto cobra importancia ahora que el presidente **Jair Bolsonaro** buscará un acuerdo fiscal sobre combustibles con los gobiernos estatales de Brasil para reducir la carga con un costo de hasta 10 mil 300 millones de dólares, y frenar la inflación que llegó a 12.20 por ciento en mayo en medio de sus intenciones de privatizar Petrobras, y ante el pronóstico de la EIA de Estados Unidos de que los precios energéticos "se mantendrán históricamente altos hasta 2023".

Prevé que el precio del crudo Brent promediará 108 dólares por barril en la segunda mitad del año por inventarios globales ajustados e incertidumbre geopolítica; el gas Henry Hub estará en 8.69 dólares por MBTU en el tercer trimestre frente a 8.13 dólares en mayo, por la "fuerte demanda de exportaciones" e inventarios de gas natural por debajo del promedio anterior de cinco años.

Las finanzas de Pemex y del gobierno federal estarán más presionadas. Las estadísticas al mes de abril revelan que los ingresos por exportaciones de petróleo crudo alcanzaron 3 mil 70 millones de dólares contra 2 mil 431 millones en enero; las importaciones de gas natural seco, petrolíferos y petroquímicos se elevaron de mil 839 millones de dólares en enero a 2 mil 952 millones en abril, reflejo de los precios de los energéticos, y hay 118 millones de dólares a favor que se utilizan para subsidiar gasolinas y gas, y frenar la inflación, pero no alcanzan. Privatizar Petróleos Mexicanos no es una opción.

Cuarto de junto

BBVA México y el Grupo Financiero B×+ apuestan fuerte por el país. **Carlos Torres**, presidente del Grupo BBVA, dijo que México es un mercado estratégico "con un gran atractivo por su pirámide poblacional", y **Antonio del Valle Perochena**, presidente del Grupo Financiero B×+, garantizó que seguirán creciendo "sin perder el rumbo"... ¿Quién querría a **Fidel Giménez-Valdés Román** en su equipo? Dejó la Secretaría de Obras Públicas de Morelos con muchas denuncias; fue panista, morenista y con sus redes sociales buscó el voto útil contra Morena... En Jalisco, Guanajuato, Querétaro, Nuevo León, Aguascalientes y Ciudad de México el número de doctores interesados en la convocatoria del IMSS supera por lo menos al doble el número de vacantes... Ecoce, que dirige **Carlos Sánchez**, acopió en dos décadas más de 79 mil toneladas de material reciclable de PET, aluminio, hojalata, vidrio, cartón y otros a favor del medio ambiente. Equivale a plantar 5.6 millones de árboles.

CRÓNICA

Fecha: 08/06/2022

Página: 14

Area cm2: 287

Costo: 28,700

1 / 1

Columnas Económicas

Julio Brito, Riesgos y Rendimientos

Julio Brito

RIESGOS Y RENDIMIENTOS

Julio Brito A.
juliobrito@cronica.com.mx

FOROtv, líder en cobertura electoral: IBOPE

De acuerdo con datos de Nielsen IBOPE, el pasado domingo, FOROtv de Grupo Televisa, que lleva **Emilio Azcárraga** alcanzó 9.1 millones de personas en televisión abierta y restringida, a lo largo de todo el día, que siguieron el minuto a minuto de las elecciones locales en seis estados de la República Mexicana. La cobertura continua de FOROtv se posicionó como la preferida y alcanzó el doble de audiencia (2.2x) que la de su competidor más cercano. Nmas.com.mx registró un importante pico de audiencia dominical, con un aumento del 138% en sesiones y 141% en usuarios únicos.

Por su parte, el nuevo canal de streaming de noticias, N+ Media, logró incrementar en 60% el número de usuarios, gracias a su transmisión especial de la jornada electoral.

N+ también acercó la mejor información a sus audiencias digitales a través de redes sociales. Capitalizando su presencia en los estados de la República, N+ produjo entre 3 y 4 veces más contenido para Facebook, Instagram, Tik Tok y Twitter. Con relación a su competidor más cercano, N+ registró un consumo de videos 7% mayor y el doble (2x) de interacciones.

DESARROLLO

En el estudio liderado por **Albert Saiz**, académico del Instituto de Tecnología de Massachusetts y apoyado por la empresa de tecnología inmobiliaria La Haus, se Concluyó que en México existe una brecha de vivienda que requiere de la construcción de al menos 800 mil unidades por año que deben cubrirse en los siguientes 20 años. A menos que se aumente la densidad, se necesitarán más de 13 mil hectáreas para desarrollar. En 1990 el tamaño medio de hogares era de 5 personas y en la actualidad disminuyó a 3.6, fenómeno que disminuirá en los próximos 20 años a 3 personas por casa.

DIGITAL

Después de nueve días intensa actividad comercial con la campaña digita Hot Sales Amazon, que dirige **David Miller** dio a conocer los productos de mayor demanda, en donde destaca los paquetes de 32 rollos de papel higiénico.

Claro, que predominaron artículos electrónicos como Echo Dot 3ra Generación, laptop HUAWEI MateBook D 15, Echo Dot 4ta Generación, Consola PlayStation 5 – Standard Edition.

CRECIMIENTO

Mercado Libre, que lleva **David Geisen** comentó como le fue en la campaña Hot Sales. destaca que por segundo año consecutivo se posiciona como uno de los canales de compra y venta favoritos por los mexicanos con casi 7 mil búsquedas por minuto cada día durante la campaña y las ventas incrementaron un 43% en comparación al año pasado. Además, el 24 de mayo. En cuanto a los artículos más vendidos, el Apple iPhone 13 encabezó la lista.

APOYO

Airbnb, que encabeza **Ángel Terral** en nuestro país, reafirmó su alianza integral con el Gobierno de Jalisco, al mando de Enrique Alfaro, para impulsar el sector turístico y fortalecer los destinos de la entidad. Este compromiso consta de 5 ejes rectores, entre los que se destaca la recolección y pago del Impuesto Sobre el Hospedaje (ISH) en la entidad. Tan solo en febrero y marzo, la plataforma de hospedaje aportó más de 14 millones de pesos a la Hacienda Pública local de Jalisco ●

Papel higiénico, alta demanda en el Hot Sales
Se urbanizaran 13 mil hectáreas en 20 años

El Sol de México

Fecha: 08/06/2022 **Columnas Económicas**

Página: 18 **Momento Corporativo / Roberto Aguilar**

Area cm2: 247

Costo: 8,067

1 / 1 Roberto Aguilar

Finsa, importante pieza en la historia de Bancomext

Sergio Leal, presidente del desarrollador de parques industriales, tuvo una merecida participación en la celebración de los 85 años de Bancomext. Y es que la relación entre el visionario empresario y la institución dedicada al apoyo del comercio internacional data de hace 30 años, cuando desarrollaron el primer parque industrial dedicado a proveedores de la industria automotriz en toda América Latina, y así fue como nació Finsa Puebla que sigue siendo ejemplo dentro y fuera de México, por la integración de la cadena de proveedores para cumplir con el contenido regional establecido en el TLCAN. El modelo se replicó posteriormente y fue decisivo para incrementar el atractivo de México como destino de inversión de la industria automotriz global.

COBERTURA ELECTORAL

La propuesta informativa de N+ ya rindió sus primeros frutos. De acuerdo con Nielsen IBOPE, en la cobertura del proceso electoral en seis estados, FOROtv alcanzó 9.1 millones de personas en televisión abierta y restringida, a lo largo de todo el día. Así dicha cobertura se colocó como la preferida de la audiencia dominical, y alcanzó el doble de audiencia que la de su competidor más cercano. Nmas.com.mx reportó un destacado comportamiento con un aumento de 138% en sesiones, y 141% en usuarios únicos, mientras que N+ Media, el nuevo canal de streaming de noticias, reportó un avance de 60% en el número de usuarios ante la transmisión especial de la jornada electoral. Además, la producción de contenidos para las audiencias digitales fue hasta cuatro veces más comparado con su competidor más cercano, y alcanzó un consumo de video 7% mayor, y el doble de interacciones.

DE FESTEJO

Nació hace 62 años como una caja de ahorro en Querétaro, y ahora con renovados bríos Libertad Servicios Financieros busca consolidar su presencia en el segmento popular, su origen, pero ahora con una robusta plataforma tecnológica para atender las actuales y nuevas necesidades de sus más de 2.5 millones de usuarios, y al mismo tiempo ampliar su base de clientes. Una capitalización por 400 millones de pesos, su posición como la Sofipo más grande con 40% de participación de mercado, una alta fidelidad de sus clientes con más de 50% con inversiones a plazos mayores a 360 días, y una experimentada ejecutiva al frente de la compañía financiera, Sylvia Lavalle, que para empezar logró regresar a Libertad Servicios Financieros al nivel de capitalización uno ante la CNBV.

NUEVO DESPACHO

Pinfra firmó un contrato con el despacho Galaz, Yamasaki, Ruíz Urquiza, quien será el encargado de realizar la auditoría externa de los estados financieros correspondiente al ejercicio 2021, cuya entrega está pendiente a la Bolsa Mexicana de Valores (BMV), y que por lo tanto amerita la suspensión de la cotización de los títulos, aunque Pinfra logró contener dicha disposición hasta que el nuevo despacho concluya el trabajo que EY no pudo cumplir.

@robertoah

El Sol de México

Fecha: 08/06/2022 **Columnas Económicas**

Página: 17 **Aguas Profundas / Luis Carriles**

Area cm2: 273

Costo: 9,948

1 / 1 Luis Carriles

El gasolinazo que viene

Las cuentas no le van a salir a nadie. Los 330 mil millones de pesos calculados para apoyar un precio bajo de las gasolinas se acabarán apenas termine este mes y la SHCP deberá presentar un plan al Presidente sobre incrementar los precios de los combustibles, sin cobrar IEPS, con un ajuste que refleje los costos de los insumos o implementar un austericidio más agresivo aún.

El recortar aún más el presupuesto federal le va a pegar a gasto esencial del gobierno. El dinero que se tenía más o menos calculado para aguantar el precio de la gasolina vendría de un IEPS que se cobró por su venta, con los actuales precios el consumidor está evitando pagar por lo menos tres pesos por litro y, a pesar de ello, las gasolineras tienen que cobrar su producto.

Pero no son todas. Las estaciones de servicio que no son parte del área comercial de Pemex tienen gasolina más cara que las de bandera verde. En efecto, las gasolineras privadas de la paraestatal tienen un precio diferente al de otras marcas como Shell, Mobil, BP o Repsol que ya están buscando la salida temporal más cercana. Incluso marcas como la mexicana G500 ya comienzan a repensar sus actividades al igual que las internacionales.

El rendimiento del combustible depende de los motores y del estado general de las unidades vehiculares, pero las marcas extranjeras buscan dar aditivos que son menospreciados por su alto precio. Se dice que hay marcas que buscan salir del mercado, los rumores señalan a Glencore, Repsol y BP como las primeras en irse porque los precios a los que quiere la 4T que se venda son imposibles de alcanzar.

De subir el precio conforme al mercado, la gasolina deberá estar hasta en cuatro pesos por arriba de los precios actuales, es decir, podría superar los 30 pesos por litro en un periodo de dos meses.

BUZOS

1.-La novela de Emilio "L", ex director de Pemex, no se acaba, aunque se dice vive bastante cómodo en el Reclusorio Norte. Hoy lo que se sabe es que por el caso Odebrecht no cumplió con la reparación del daño, que es obligatoria en el caso y por eso continúa el procedimiento sin ningún beneficio procesal, lo mismo Agronitrogenados del que se tienen embargados para ser sometidos a extinción de dominio y por un adeudo fiscal, pues resulta que este pago lo ha estado gestionando a través de la Procuraduría Fiscal. En suma, tiene que pagar para salir, aunque la apuesta es que acabe el gobierno y busque la salida negociada.

2.-Pues resulta que el 2 de julio, con la entrega de lo que se haya avanzado de la refinería de Dos Bocas, será también el fin de la guerra entre Pemex y la Secretaría de Energía. Pase lo que pase y se entregue lo que se entregue, a partir de esa fecha el responsable de la obra será la petrolera porque Rocío Nahle se deberá de comenzar a mover en una dirección diferente, una más enfocada a la campaña presidencial del 2024 de la mano de Claudia Sheinbaum lo que implicará el regreso de varios personajes de Morena como Yeidckol Polevnsky, que dicen anduvo muy activa en la promoción del voto en Quintana Roo. Hay muchas cosas en juego, demasiadas. Desde ya hay que ver a los posibles sustitutos en la Sener, pero también los huérfanos.

3.-La salida de Rocío Nahle de la Sener y su posible designación como presidenta de Morena va a tapar a varios tapados que andan muy sueltos, como es el caso del titular de la Segob, Adán Augusto López, y hasta del senador Ricardo Monreal. Alguien tiene que cuidar la puerta.

Fecha: 08/06/2022 **Columnas Económicas**

El Sol de México

Página: 16

Area cm2: 321

Costo: 10,483

1 / 2 Alberto Aguilar

Seguros de autos no superarán primas del 2019, crece siniestralidad y AMIS insistirá

Con el regreso de la actividad, también están de vuelta los robos de vehículos y choques. En el primer trimestre la siniestralidad en los seguros de autos significó 17,962 mdp, o sea que creció 13.7% real.

Este factor debería ser aliciente para empujar las pólizas de ese segmento, tras de que las primas cayeron 11% en 2020. De hecho muchos usuarios acotaron también su cobertura de amplia a limitada.

Sin embargo ya en 2021 el decremento fue del 4.9% y en el primer trimestre de este 2022 la baja es del 1%. Con todo y ello los 31,000 mdp de primas que se lograron, ya superan los 30,000 mdp del mismo lapso del 2019, y por supuesto los 28,000 del 2020.

Sin embargo, ya para todo 2022, los seguros de autos no lograrán superar el nivel del 2019, cuando las primas sumaron 115,000 mdp. En el mejor de los casos la AMIS que dirige **Norma Alicia Rosas** proyecta un crecimiento nominal del 3% para llegar a 111,000 mdp.

Obvio se dejarán atrás los 108,000 mdp del 2021 y no se diga los 105,000 mdp del 2020, pero digamos que el reto será lograr un número positivo, dándole la vuelta a la inflación.

La propia Rosas así lo señala y explica que una de las razones que aún limitan el avance de los seguros de autos, es la situación automotriz.

Debido a la carencia de suministros, hay

Fecha: 08/06/2022 **Columnas Económicas**

El Sol de México

Página: 16

Area cm2: 321

Costo: 10,483

2 / 2 Alberto Aguilar

una sensible baja en las ventas y conforme AMIA de **José Zozaya** habrá que ser pacientes.

Para los seguros de autos, los vehículos nuevos aportan 30% de las primas anuales. Además habrá que reconocerlo, el poder de compra no está para bollos.

En México sólo 30% de los autos están asegurados, lo que significa un riesgo para todos. La AMIS que preside **Juan Patricio Riveroll** ha buscado en el Congreso incluir en la Ley de Movilidad un artículo que proteja a las víctimas de accidentes.

No se ha tenido éxito, pero se va a insistir. Para el gobierno tendría que ser relevante. Cada año los costos de la falta de protección le significan el equivalente a 2.6% del PIB.

A la fecha 34 aseguradoras ofrecen pólizas de autos: especializadas como Qualitas de **José Antonio Correa**, HDI de **Ignacio González**, ANA de **Raúl Barba** o generales como GNP de **Eduardo Silva**, Atlas de **Rolando Vega**, o Mapfre de **Jesús Martínez.**

PROMAN PRONTO ACUERDOS CON CFE Y PEMEX Y GOBIERNO APOYO PLENO

Le platicaba del largo camino recorrido por la alemana Proman para sacar adelante su planta de fertilizantes en Sinaloa. Su subsidiaria GPO que dirige **Arturo Moya** espera iniciar la construcción a más tardar en diciembre, salvada la consulta indígena. El proyecto ha avanzado porque una vez concluido el referéndum ciudadano, el propio gobierno federal también ha apoyado con todo. De hecho en unos días se firmará el contrato con la CFE de **Manuel Bartlett** para el suministro de gas natural a 20 años. Otro también con Pemex de **Octavio Romero** para utilizar las instalaciones de Topolobampo, ya que en los primeros 5 años el 50% de las 800,000 toneladas de fertilizante que se producirán será para exportar.

BANCOMEXT HOY GRIS PAPEL Y AYER FESTEJO PARA LA FOTO

Aunque ayer en la celebración del aniversario 85 de Bancomext, **Rogelio Ramírez de la O**, titular de SHCP evocó el rol que ese banco jugó en el denominado "milagro mexicano", hoy habrá que reconocer que al igual que toda la banca de desarrollo atraviesa un momento gris. El año pasado Bancomext y Nafin acumularon pérdidas por 9,130 mdp, y en 2020 ya había cerrado con números rojos por 6,181 mdp. La institución a cargo de **Luis Antonio Ramírez**, por cierto cuarto director en el sexenio, trae además una caída en la derrama crediticia justo cuando las empresas más necesitan de su apoyo. Así que festejo para la foto.

@aguilar_dd
albertoaguilar@dondinero.mx

EL HERALDO DE MEXICO

Fecha: 08/06/2022 **Columnas Económicas**

Página: 21 **Al Mando / Jaime Núñez**

Area cm2: 292

Costo: 16,936

1 / 2 Jaime Núñez

AL MANDO

#OPINIÓN

BUENOS DIVIDENDOS

Genomma Lab va a entregar un pago de 400 millones de pesos a los tenedores de sus papeles

¿Tiene acciones de Genomma Lab en su portafolio de inversión? Si es así, prepárese, porque este miércoles se tiene previsto que la compañía que fundó **Rodrigo Herrera** y que hoy preside **Jorge Brake**, pague un importante dividendo de 400 millones de pesos a los tenedores de sus papeles. La multinacional mexicana de productos de cuidado personal y medicamentos de libre venta informó, vía la Bolsa Mexicana de Valores (BMV), que dirige **José Oriol Bosch**, que este pago es adicional al ya realizado el pasado 10 de diciembre de 2021, y con el mismo se estaría liquidando la totalidad del dividendo decretado en la Asamblea General Anual Ordinaria y Extraordinaria

EL HERALDO DE MEXICO

Fecha: 08/06/2022 **Columnas Económicas**

Página: 21 **Al Mando / Jaime Núñez**

Area cm2: 292

Costo: 16,936

2 / 2 Jaime Núñez

de Accionistas, donde se dio autorización al Consejo de Administración para determinar las fechas de pago de dicho dividendo, una vez que concluyera la fase de inversión en la planta de manufactura e iniciara la etapa de generación de flujo de efectivo, lo cual ya ocurrió. Destaca en este resultado el trabajo del CFO de la compañía, **Antonio Zamora**, quien ha mantenido un férreo orden en los dineros de la empresa.

El pago es adicional al realizado el 10 de diciembre de 2021

FARMACÉUTICA RESPONSABLE

Nos cuentan que Medix, la farmacéutica que preside **Abraham del Valle Gutiérrez** y dirige **Carlos López Patán**, se está tomando muy en serio los compromisos con la sostenibilidad y la responsabilidad social, en donde ya presumen resultados interesantes. Cuente usted entre los resultados publicados en su informe anual sobre la materia que gracias a una granja solar que les permitió generar cerca de 410 MWh de energía limpia lograron evitar que se emitieran casi 285 toneladas de CO_2 a la atmósfera y se facilitó la correcta disposición de casi 120 mil kilogramos de residuos.

VUELA TOLUCA

El eje aeroportuario del Valle de México que conforman el Aeropuerto Internacional de la Ciudad de México (AICM), el Aeropuerto Internacional de Toluca (AIT) y el Aeropuerto Internacional Felipe Ángeles (AIFA), a punto de ser una realidad. Si bien la operación de la aviación civil desde la terminal de Toluca ha crecido a lo largo de los últimos años, el proyecto que impulsa la Secretaría de Infraestructura, Comunicaciones y Transportes de **Jorge Arganis**, estaría *viendo la luz* en el mes de julio con la llegada de 11 nuevas rutas comerciales por parte de Volaris, que comanda **Enrique Beltranena**, y VivaAerobus, al mando de **Juan Carlos Zazua**. Uno de los atractivos del AIT, que lleva **Hugo Alberto Delgado**, será la Tarifa de Uso de Aeropuerto (TUA), la cual se coloca en 170 pesos, por debajo de los 285 pesos que cobra el AIFA y muy lejos de los 570 pesos del AICM.

JAIME_NP@YAHOO.COM / @JANUPI

EL HERALDO DE MEXICO

Fecha: 08/06/2022 **Columnas Económicas**

Página: 19 **Un montón de plata / Carlos Mota**

Area cm2: 288

Costo: 16,704

1 / 2 Carlos Mota

UN MONTÓN DE PLATA

#OPINIÓN

¿Qué está faltando para que el país se encarrile en un camino común en el que todos los involucrados sepan cuál es la estrategia? Liderazgo

NEARSHORING: FALTA *EL TAQUERO*

Falta un eslabón. Por un lado, el presidente de la Canacintra, **José Antonio Centeno**, clama porque fluya el crédito hacia el sector industrial: necesitamos financiamientos competitivos "que nos permitan hacer la renovación tecnológica de maquinaria, equipo y tecnologías para poder competir y podernos subir a esta nueva estrategia de política industrial que representa el *nearshoring*, y podernos encadenar como proveedores de Estados Unidos".

Por otro lado, la Asociación de Bancos de México, que preside **Daniel Becker**, ha dicho que en la banca existen alrededor de 1.5 billones de pesos disponibles para prestar. Es un monto enorme de recursos esperando ser liberados.

Por otro lado el secretario de Hacienda, **Rogelio Ramírez de la O**, dijo ayer en un encuentro con los ejecutivos presentes y pasados del Banco Nacional de Comercio Exterior (Bancomext) que México es un país idóneo para una estrategia de *nearshoring*: "es altamente recomendable y potencialmente realizable". ¿Qué está faltando para que el país se encarrile en un camino común en el que todos los involucrados sepan cuál es la estrategia?

EL HERALDO DE MEXICO

Fecha: 08/06/2022 **Columnas Económicas**

Página: 19 **Un montón de plata / Carlos Mota**

Area cm2: 288

Costo: 16,704

2 / 2 Carlos Mota

Tenemos la tortilla, carne y la salsa, pero nadie ha preparado el taco

Liderazgo. Si los industriales quieren evolucionar sus empresas; si los banqueros quieren prestar para esa evolución empresarial; y si el secretario de Hacienda insiste a diario en la oportunidad, pero no se está dando a cabalidad, algo falta, y su ausencia es grave: no hay quien coordine y ejecute. En términos culinarios: tenemos la tortilla, la carne y la salsa, pero nadie ha preparado el taco. Falta el taquero.

Una política coordinada de *nearshoring* implica al menos tres elementos: (1) una estrategia fiscal diferenciada del resto de la economía, tal que con algún incentivo fiscal explícito se atraiga a empresas a instalarse en el país para convertirse en proveedoras de preferencia del mercado estadounidense; (2) un mensaje coordinado, homogéneo y permanente, tal que cualquier empresa o inversionista especializado en manufactura, en cualquier parte del mundo, escuche, lea, visualice y comprenda los atributos de la política de proveeduría que surge de México hacia Estados Unidos; y (3) mecanismos de promoción y coordinación que ejecuten la estrategia, involucrando a los gobiernos estatales, municipales, y a instituciones como el IMSS, el SAT y otras instancias relevantes (como lo hacía ProMéxico tiempo atrás).

Si los siguientes 24 meses transcurren sin que nadie ejerza un liderazgo convincente para hacer trabajar los ingredientes, la oportunidad del *nearshoring* se esfumará. Y tristemente no hay en la escena quien haya *levantado la mano*.

DAIMLER

Para resolver la crisis de falta de operadores de tractocamión la empresa alemana Daimler Truck, que encabeza **Marcela Barreiro**, junto con sus distribuidores, firmaron una alianza con el Conalep, para capacitar jóvenes. Urge.

TIK TOK: @SOYCARLOSMOTA / WHATSAPP: 56-1164-9060

EL HERALDO DE MEXICO

Fecha: 08/06/2022 **Columnas Económicas**

Página: 17 **Corporativo / Rogelio Varela**

Area cm2: 296

Costo: 17,168

1 / 2 Rogelio Varela

CORPORATIVO

#OPINIÓN

ELECCIONES Y TV

La cobertura prolongada de FOROtv se posicionó como la preferida y alcanzó el doble de audiencia que la de su competidor más cercano

Las elecciones del domingo pasado dejaron de manifiesto el interés de la opinión pública por buscar información oportuna, pero sobre todo confiable, de cara a lo que será el proceso de 2024.

Esto explica los esfuerzos informativos de medios de todos tamaños, y donde de acuerdo con datos de Nielsen IBOPE, el pasado domingo las transmisiones de FOROtv alcanzaron 9.1 millones de personas en televisión abierta y restringida, a lo largo de todo el día, y donde como lo digo el interés de las audiencias se dio minuto a minuto en las elecciones locales en seis estados del país.

La cobertura continua de FOROtv se posicionó como la preferida y alcanzó el doble de audiencia (2.2x) que la de su competidor más cercano.

Nmas.com.mx registró un importante pico de audiencia dominical, con un aumento de 138 por ciento en sesiones y 141 por ciento en usuarios únicos, lo que refleja que también las plataformas de internet son un canal muy solicitado en el momento de buscar información sobre los procesos electorales, de ahí el esfuerzo de Grupo Televisa en ese sentido.

EL HERALDO DE MEXICO

Fecha: 08/06/2022 **Columnas Económicas**

Página: 17 **Corporativo / Rogelio Varela**

Area cm2: 296

Costo: 17,168

2 / 2 Rogelio Varela

FOROtv llegó a 9.1 millones de personas el domingo

Y bueno, el nuevo canal de *streaming* de noticias, N+ Media, logró incrementar 60 por ciento el número de usuarios, gracias a su transmisión especial de la jornada electoral.

N+ también acercó la información de manera continua a sus audiencias digitales a través de redes sociales, y capitalizando su presencia en los estados de las que ese canal produjo entre 3 y 4 veces más contenido para Facebook, Instagram, Tik Tok y Twitter.

En ese nicho también hay fuerte competencia y con relación a su competidor más cercano, N+ registró un consumo de videos 7 por ciento mayor y el doble (2x) de interacciones.

LA RUTA DEL DINERO

A 72 horas de que el Movimiento Regeneración Nacional (Morena) se alzara con cuatro de las seis gubernaturas en juego, fíjese que el senador **Ricardo Monreal Ávila** informó que ya trabaja en lo que será su programa de gobierno sexenal 2024-2030. Esto a partir del banderazo de salida del presidente **Andrés Manuel López Obrador** para la presentación de propuestas de todos los interesados en la grande por parte de Morena. Monreal además estuvo muy activo en prensa y radio confirmando sus aspiraciones presidenciales... Como parte de la recuperación del mercado turístico en el Caribe, Aeromar desde esta semana abrió la ruta Cancún-Chetumal con tarifas económicas y con la expectativa de transportar al menos tres mil pasajeros por mes... Mañana inicia en la capital del país el foro *Plastics Recycling Latam* que será el primer encuentro regional para presentar las perspectivas de la industria del reciclaje... El gobierno de Estados Unidos a través de su representante comercial, **Katherine Tai** y el secretario del Trabajo, **Marty Walsh** enviaron una queja al gobierno de México para que se revisen los derechos laborales de los trabajadores de la planta Teksid Hierro de México.

ROGELIOVARELA@HOTMAIL.COM / @CORPO_VARELA

Fecha: 08/06/2022 **Columnas Económicas**

Página: 28

ReporteIndigo

Area cm2: 264

Costo: 50,025

1 / 1 Genaro Mejía

Bar Emprende

DE MALOS JEFES Y EMPLEADOS INFELICES

Por Genaro Mejía

@genarorastignac

Trabajaba de las 8:00 de la mañana a las 11:30 de la noche. Noemí Zozaya cubría dos puestos simultáneos en un gran banco y no tenía tiempo de nada. Empezó con taquicardias y estrés. No podía dormir. Dejó de comer por largos periodos. El estrés y la ansiedad la llevaron a la depresión.

"No se lo deseo ni a mi peor enemigo", dice Noemí, cuya carrera comenzó como **abogada laboralista**. Su trabajo consistía en atender demandas laborales, tratar con sindicatos y despedir a personas.

En esas confrontaciones se dio cuenta de que 98 por ciento de las demandas no son para reclamar derechos laborales, sino para desquitarse de los **malos jefes**. "La gente no abandona empresas, abandona a malos jefes", asegura.

Esas dos experiencias profesionales previas, una como abogada laboralista y la otra viviendo en carne propia los estragos del ***burnout***, la llevaron a encontrar su propósito en la vida.

Noemí y Jorge Rosas, su socio, se inspiraron en el libro y movimiento *Delivering Happiness*, creado por Tony Hsieh, fundador de **Zappos.com**, cuya tesis central plantea que un modelo de negocios basado en la felicidad de todos sus miembros ayuda a tener una mayor productividad y beneficios a largo plazo.

Así, en 2019, fundaron ***Delivering Happiness México***, una consultoría donde se dedican a acompañar a las empresas para crear una cultura más feliz y, con ello, tener un negocio más rentable.

"Las **personas** no son el principal recurso de la empresa; las personas son la empresa", dice Noemí. Por eso los líderes deben centrarse en crear un ambiente donde todos los miembros del equipo puedan desarrollarse en plenitud.

"La cultura de un lugar de trabajo (los valores, normas y prácticas de una organización) tiene un gran impacto en nuestra **felicidad y éxito**", dice Adam Grant, escritor, profesor de la Wharton School de la Universidad de Pensilvania, experto en psicología organizacional.

Y son los líderes los que tienen la misión de desarrollar esa cultura de felicidad en el trabajo. "Los malos jefes mantienen a las **personas atrapadas** en trabajos sin salida. Los buenos jefes crean oportunidades para que las personas crezcan y avancen", dice Grant.

Esto es aún más urgente después de la pandemia, que ha disparado las enfermedades emocionales y mentales de los trabajadores a niveles alarmantes, provocando altas pérdidas en la productividad y generando **costos** por ausentismo o excesiva rotación de personal.

La clave, dice Noemí, está en que los líderes logren conectar el propósito superior de su empresa con el **propósito de vida** de cada uno de sus colaboradores. "Tienes que estar súper apasionado y enamorado de tu trabajo porque, si es así, vas a estudiar más, vas a investigar más, le vas a dedicar más horas, más cariño a lo que haces y, por lo tanto, vas a ser exitoso."

Así que si eres un mal jefe y eres responsable de un equipo infeliz, ¡cambia o renuncia! Y si estás enfrentando a un mal jefe o a una empresa que te hace infeliz tampoco te queda otra: ¡**renuncia** y ve a donde seas feliz!

Fecha: 08/06/2022 **Columnas Económicas**

Página: 9

Area cm2: 246

Costo: 46,614

1 / 2 STAFF

REDES DE PODER ENERGÍA

NUEVO ESQUEMA, POCAS EXPECTATIVAS

La **Comisión Reguladora de Energía** anunció cambios en su esquema de actualización de permisos en materia energética, lo que, en teoría, podría simplificar los trámites que se llevan ante el regulador y hacerlos más expeditos. Precisamente la complejidad y la falta de claridad en la **CRE** respecto a las solicitudes de los participantes en el sector han sido una de las quejas más constantes.

Con el reciente decreto que devuelve algunas facultades en materia de actualización de permisos a los jefes de **Unidades Administrativas**, quienes ahora tendrán en sus manos la decisión en cuanto a ciertos supuestos de autorizaciones, aunque algunos otros seguirán siendo facultad exclusiva del órgano de Gobierno de la **CRE**.

Los rubros destacados en materia de actualización de permisos que podrían resolver los jefes de **Unidades Administrativas** están relacionados con el cambio de nomenclatura en los permisos de expendio al público en estaciones de servicio; el alta, baja o modificación de las marcas comerciales de hidrocarburos y petrolíferos como producto; y el alta o baja de los petrolíferos o petroquímicos a almacenar, transportar, distribuir o expender, a excepción del **gas LP**.

Aunque estos cambios en el papel podrían ayudar a mitigar el rezago de autorizaciones que tiene la **CRE**, lo cierto es que la postura política que ha tomado el regulador bloqueando a los particulares para favorecer a **Pemex** y **CFE** se ve difícil que cambie.

LEJOS DEL OBJETIVO DE PRODUCCIÓN

Según proyecciones de la **Comisión Nacional de Hidrocarburos**, en su más reciente reporte, los objetivos de producción petrolera del Gobierno mexicano se quedarán cortos para el final de sexenio.

En un escenario optimista por parte de la **CNH**, para 2024 la capacidad de producción de crudo podría alcanzar el millón 784 mil barriles por día, aunque en un escenario bajo, esta cifra podría ser de un millón 600 mil barriles, en ambos casos, lejos de la cifra marcada por la administración de **Andrés Manuel López Obrador**, que quería cerrar su sexenio con una producción de dos millones de barriles diarios.

Eso sí, basado en las estimaciones actuales, la barrera de los dos millones diarios podría alcanzarse para 2026, por lo que probablemente al sucesor del tabasqueño le tocará el hito.

Fecha: 08/06/2022 **Columnas Económicas**

Página: 9

Area cm2: 246

Costo: 46,614

2 / 2 STAFF

FOTO: CUARTOSCURO

La Comisión Reguladora de Energía anunció su esquema de actualización de permisos, lo que podría simplificar los trámites.

Fecha: 08/06/2022 **Columnas Económicas**

Página: 20

LA PRENSA

Area cm2: 301

Costo: 8,692

1 / 2 Alberto Aguilar

Seguros de autos no superarán primas del 2019, crece siniestralidad y AMIS insistirá

Con el regreso de la actividad, también están de vuelta los robos de vehículos y choques. En el primer trimestre la siniestralidad en los seguros de autos significó 17,962 mdp, o sea que creció 13.7% real.

Este factor debería ser aliciente para empujar las pólizas de ese segmento, tras de que las primas cayeron 11% en 2020. De hecho muchos usuarios acotaron también su cobertura de amplia a limitada.

Sin embargo ya en 2021 el decremento fue del 4.9% y en el primer trimestre de este 2022 la baja es del 1%. Con todo y ello los 31,000 mdp de primas que se lograron, ya superan los 30,000 mdp del mismo lapso del 2019, y por supuesto los 28,000 del 2020.

Sin embargo, ya para todo 2022, los seguros de autos no lograrán superar el nivel del 2019, cuando las primas sumaron 115,000 mdp. En el mejor de los casos la AMIS que dirige **Norma Alicia Rosas** proyecta un crecimiento nominal del 3% para llegar a 111,000 mdp.

Obvio se dejarán atrás los 108,000 mdp del 2021 y no se diga los 105,000 mdp del 2020, pero digamos que el reto será lograr un número positivo, dándole la vuelta a la inflación.

La propia Rosas así lo señala y explica que una de las razones que aún limitan el avance de los seguros de autos, es la situación automotriz.

Debido a la carencia de suministros, hay

Fecha: 08/06/2022 **Columnas Económicas**

Página: 20

LA PRENSA

Area cm2: 301

Costo: 8,692

2 / 2 Alberto Aguilar

una sensible baja en las ventas y conforme AMIA de **José Zozaya** habrá que ser pacientes.

Para los seguros de autos, los vehículos nuevos aportan 30% de las primas anuales. Además habrá que reconocerlo, el poder de compra no está para bollos.

En México sólo 30% de los autos están asegurados, lo que significa un riesgo para todos. La AMIS que preside **Juan Patricio Riveroll** ha buscado en el Congreso incluir en la Ley de Movilidad un artículo que proteja a las víctimas de accidentes.

No se ha tenido éxito, pero se va a insistir. Para el gobierno tendría que ser relevante. Cada año los costos de la falta de protección le significan el equivalente a 2.6% del PIB.

A la fecha 34 aseguradoras ofrecen pólizas de autos: especializadas como Qualitas de **José Antonio Correa**, HDI de **Ignacio González,** ANA de **Raúl Barba** o generales como GNP de **Eduardo Silva**, Atlas de **Rolando Vega**, o Mapfre de **Jesús Martínez.**

PROMAN PRONTO ACUERDOS CON CFE Y PEMEX Y GOBIERNO APOYO PLENO

Le platicaba del largo camino recorrido por la alemana Proman para sacar adelante su planta de fertilizantes en Sinaloa. Su subsidiaria GPO que dirige **Arturo Moya** espera iniciar la construcción a más tardar en diciembre, salvada la consulta indígena. El proyecto ha avanzado porque una vez concluido el referéndum ciudadano, el propio gobierno federal también ha apoyado con todo. De hecho en unos días se firmará el contrato con la CFE de **Manuel Bartlett** para el suministro de gas natural a 20 años. Otro también con Pemex de **Octavio Romero** para utilizar las instalaciones de Topolobampo, ya que en los primeros 5 años el 50% de las 800,000 toneladas de fertilizante que se producirán será para exportar.

BANCOMEXT HOY GRIS PAPEL Y AYER FESTEJO PARA LA FOTO

Aunque ayer en la celebración del aniversario 85 de Bancomext, **Rogelio Ramírez de la O**, titular de SHCP evocó el rol que ese banco jugó en el denominado "milagro mexicano", hoy habrá que reconocer que al igual que toda la banca de desarrollo atraviesa un momento gris. El año pasado Bancomext y Nafin acumularon pérdidas por 9,130 mdp, y en 2020 ya había cerrado con números rojos por 6,181 mdp. La institución a cargo de **Luis Antonio Ramírez**, por cierto cuarto director en el sexenio, trae además una caída en la derrama crediticia justo cuando las empresas más necesitan de su apoyo. Así que festejo para la foto.

@aguilar_dd
albertoaguilar@dondinero.mx

Fecha: 08/06/2022 **Columnas Económicas**

Página: 17 **Alfredo Huerta, "Finanzas 24"**

Area cm2: 218

Costo: 31,206

1 / 1 Alfredo Huerta

Demócratas débiles y se avecinan elecciones intermedias en EU

Estamos a cinco meses de las elecciones intermedias y de 36 gubernaturas en **Estados Unidos** y los niveles de aprobación del **Presidente Joe Biden** y del **Congreso** se han "estancado" en zona muy baja, lo que dificulta la continuidad del **Partido Demócrata** en el control del país hacia los siguientes dos años que le quedan al **Presidente Biden** y probablemente de vista hacia las siguientes elecciones presidenciales en 2024.

Hay que recordar que el próximo 08 de noviembre, se estarán jugando el total de escaños en la **Cámara Baja**, un tercio de los escaños del **Senado** (34/100) y 36 **gubernaturas**.

Por ejemplo, los ganadores en el **Senado**, permanecerán por seis años en su mandato, por lo que un dominio republicano en el **Senado**, seguirá impidiendo que el gobierno de **Joe Biden** tome acciones en materia económica, política interna y externa, social, sanitaria, empresarial, etc… perdiendo aún mayor visibilidad ante la **sociedad americana** y vaya en perjuicio de las elecciones presidenciales futuras.

Por todo esto, el gobierno de **Biden** tiene poco tiempo para repuntar en las encuestas. Tiene resultados positivos en la economía con riesgo de una desaceleración y en espera de las acciones de la **FED** y debe dar resultados en materia de política exterior, donde presionará a **Rusia** hasta que ceda en su lucha bélica contra **Ucrania** y el tema de seguridad nacional en la frontera sur con **México** podría ayudarle, así que no hay que descartar una presión próxima del **gobierno estadounidense** en materia de **migración** y **narcotráfico**, y lo peor, es que el **Presidente AMLO** está estirando la liga en la relación entre **gobiernos**.

LA ESPERANZA, REVOLUCIÓN PANADERA

Este pasado lunes, falleció a los 73 años de edad, **Francisco Javier Juampérez Barberena**, fundador hace casi medio siglo junto con su hermano **Pedro**, de lo que hoy es **Grupo Esperanza**, empresa líder en el mercado del pan artesanal.

La primera panadería **La Esperanza** abrió sus puertas en 1975 en la colonia Escuadrón 201, entonces delegación **Iztapalapa**. A principios de siglo inició un proceso de institucionalización con miras a expandirse, alcanzando 35 puntos de venta en 2005, todos en la zona oriente de la **Ciudad de México** y el siguiente año inauguró su centro de capacitación para personal. Actualmente, **La Esperanza** cuenta con 115 sucursales en nueve entidades: **Ciudad de México**, **Morelos**, **Estado de México**, **Hidalgo**, **Querétaro**, **Baja California**, **Jalisco**, **Quintana Roo** y **Yucatán**.

La panificadora cuenta con una planta de panificación industrial en **Tecámac**, **Estado de México**, donde se producen **pan de caja**, **galletas**, **chocolates** y harina para **hot cakes**. Maneja también su propia marca de **leche**, y marcas como el pan **Bone Pane**, el agua embotellada **Alyera**, **frituras** y la cadena de rosticerías **Santo Gallo**, ubicadas en las panaderías.

Descanse en paz un gran emprendedor, creador de **La Esperanza**, una de las panaderías más emblemáticas de **México**.

PEMEX RESPONSABLE

Congruente con su responsabilidad social, **Petróleos Mexicanos** (PEMEX) de **Octavio Romero Oropeza** realizó la entrega de camiones de bomberos y equipo de rescate para los municipios en donde tiene refinerías, no como una dádiva sino como compromiso y una obligación. Esta acción es una muestra de la responsabilidad de la **empresa** productiva del **Estado.**

Las opiniones expresadas por los columnistas son independientes y no reflejan necesariamente el punto de vista de **24 HORAS.**

Contra Réplica Fecha: 08/06/2022 **Columnas Económicas**

Página: 13

Area cm2: 291

Costo: 55,109

1 / 1 Hugo González

Red del SAT, decisión salomónica

Algunos proveedores de telecomunicaciones llevaban días mordiéndose las uñas porque el Sistema de Administración Tributaria (SAT) pospuso varias veces el fallo final a su licitación para la contratación de los Servicios Administrados de Comunicaciones (SAC) 3, mejor conocido como la Red del SAT.

El fallo se dio ayer con un resultado inesperado y una decisión salomónica, todos salieron con contrato. De los 4 participantes finales, Operbes, Scitum, Telmex y Total Play; la primera de ellas tenía la mejor propuesta y por eso gano la partida 1 con una oferta máxima de 557 millones de pesos. Total Play se quedó sola y por eso ganó la partida 2 con una oferta máxima de 773 millones de pesos. De las dos empresas de América Móvil, Scitum y Telmex; solo la primera de ellas se quedó con la partida 3 con una oferta máxima de 672 millones de pesos.

El resultado en la licitación de la Red el SAT me parece un acierto, pero, sobre todo; una jugada maestra de los funcionarios del SAT. Varios de Mis Amigos Chismosos apostaban a que nuevamente se pospondría el fallo pues, si bien Operbes (Televisa) y Totalplay (Grupo Salinas) tenían las ofertas más atractivas; ambas empresas tenían problemas con la documentación entregada o no cumplían con el requisito del pago de impuestos.

Técnicamente las propuestas de los 4 operadores fueron viables al incluir enlaces de Red Privada Virtual; enlaces simples de Internet; e implementación y administración de redes LAN, sin embargo; el dilema radicaba en optar por servicios eficientes y más baratos siendo flexibles o pagar más a operadores que cumplen con estricto apego a las reglas.

El SAT optó por dar contrato a todos, pero advirtió que; si no cumplían con los documentos faltantes y no comprobaban estar al corriente en el pago de impuestos; no firmarían el contrato. Aplausos

VA POR +

Muy bien ha comenzado N+ de TelevisaUnivision, pues de acuerdo con datos de Nielsen IBOPE; el domingo 5 de junio de 2022, la audiencia mexicana prefirió informarse en esta nueva plataforma de noticias sobre el pasado proceso electoral.

FOROtv alcanzó 9.1 millones de personas en televisión abierta y restringida, lo que le ubicó como la preferida entre los televidentes que siguieron las elecciones locales en seis estados de la República. Así FOROtv alcanzó el doble de audiencia que la de su competidor más cercano.

Asimismo, el nuevo canal de streaming de noticias, N+ Media, logró incrementar en 60% el número de usuarios y el sitio web Nmas.com.mx registró un importante pico de audiencia dominical, con un aumento del 138% en sesiones y 141% en usuarios únicos.

En redes sociales, el impacto también fue evidente y N+ produjo entre 3 y 4 veces más contenido para Facebook, Instagram, Tik Tok y Twitter; lo que se tradujo en un consumo de videos 7% mayor y el doble de interacciones que su competidor más cercano.

•Especialista en Tecnología y Negocios.
Director de tecnoempresa.mx
Twitter: @hugogonzalez1

Fecha: 08/06/2022 **Cartones**

Página: 11

Area cm2: 236

Costo: 51,448

1 / 1 Calderón

Fecha: 08/06/2022 **Cartones**

Página: 10

Area cm2: 222

Costo: 47,508

1 / 1 Camacho

EL UNIVERSAL
EL GRAN DIARIO DE MÉXICO

Fecha: 08/06/2022 **Cartones**

Página: 21

Area cm2: 244

Costo: 25,693

1 / 1 Waldo

EL UNIVERSAL
EL GRAN DIARIO DE MÉXICO

Fecha: 08/06/2022 **Cartones**

Página: 20

Area cm2: 221

Costo: 24,862

1 / 1 Kemchs

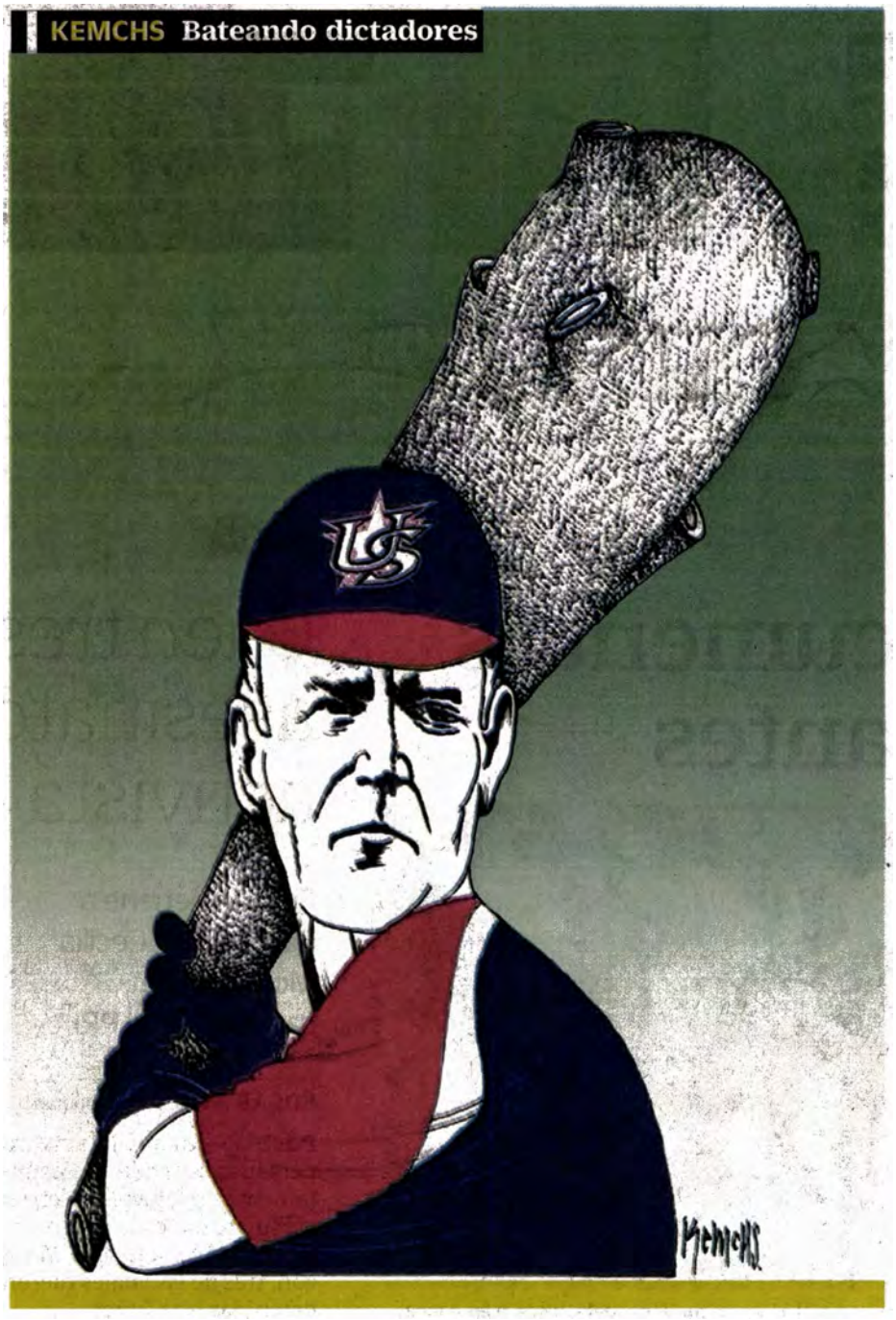

Fecha: 08/06/2022 **Cartones**

Página: 5

Area cm2: 154

Costo: 13,997

1 / 1 Hernández

CAPACIDAD PROBADA ● HERNÁNDEZ

La Jornada

Fecha: 08/06/2022 **Cartones**

Página: 4

Area cm2: 162

Costo: 13,041

1 / 1 El Fisgón

BALANCE DE LAS ELECCIONES ● EL FISGÓN

La Jornada

Fecha: 08/06/2022 **Cartones**

Página: 3

Area cm2: 146

Costo: 13,269

1 / 1 Magú

POLÍTICA

AMLO pide a Biden no ceder a presiones ni caer en chantajes

¿PREMONICIÓN? ● MAGÚ

EXCELSIOR

Fecha: 08/06/2022 **Cartones**

Página: 12

Area cm2: 234

Costo: 16,639

1 / 1 De la Torre

DE LA TORRE

DÍA MUNDIAL DE LOS OCÉANOS

EXCELSIOR

Fecha: 08/06/2022 **Cartones**

Página: 12

Area cm2: 246

Costo: 17,493

1 / 1 Liera

LLERA

COVID-19 SE DEBILITA

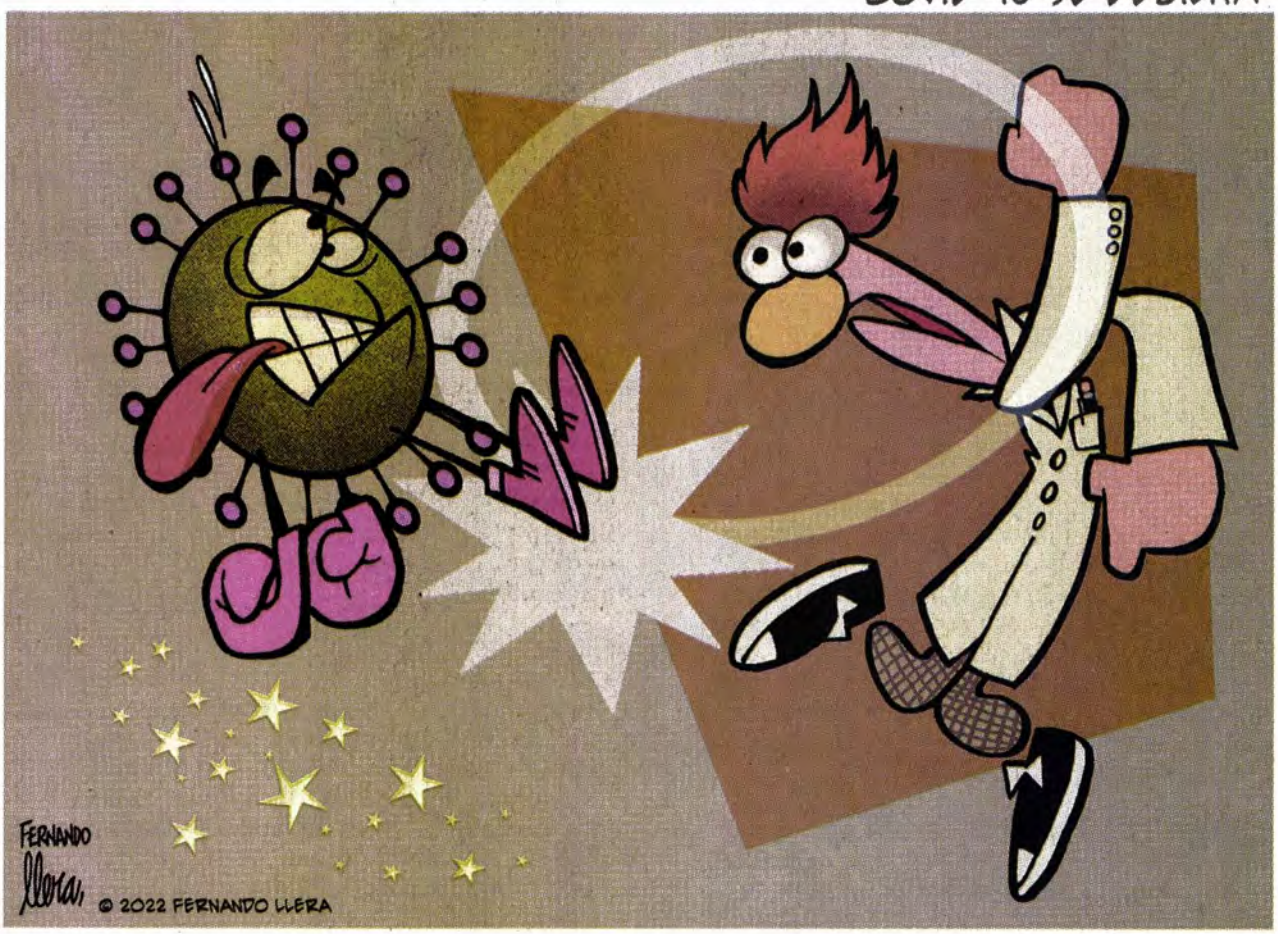

MILENIO

Fecha: 08/06/2022 **Cartones**

Página: 3

Area cm2: 177

Costo: 23,659

1 / 1 Jabaz

EL PAÍS DE NUNCA JABAZ/LA LIBERTAD DE EXPRESIÓN PARA EL BIENESTAR

MILENIO

Fecha: 08/06/2022 **Cartones**

Página: 2

Area cm2: 182

Costo: 22,204

1 / 1 Rapé

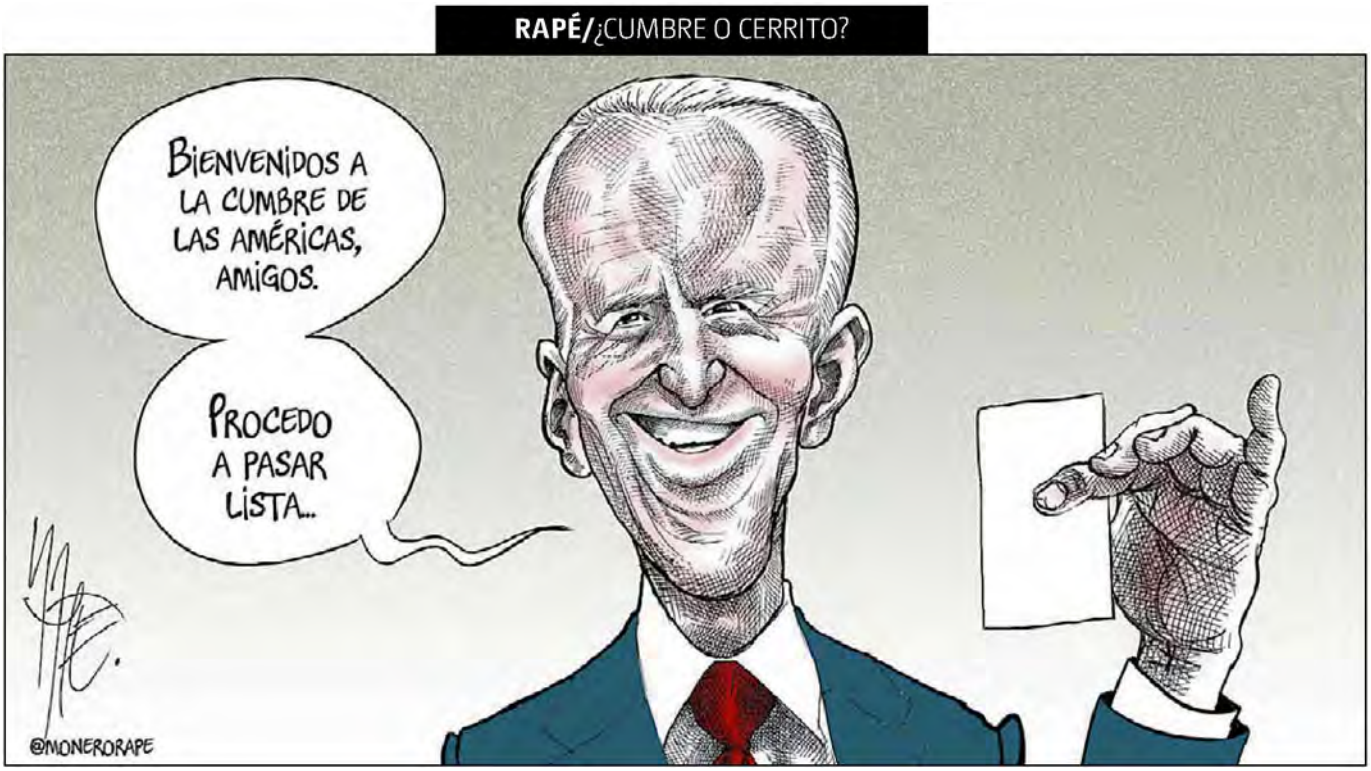

Fecha: 08/06/2022 **Cartones**

Página: 28

Area cm2: 229

Costo: 51,021

1 / 1 Garci

Fecha: 08/06/2022 **Cartones**

Página: 36

Area cm2: 322

Costo: 71,741

1 / 1 Rictus

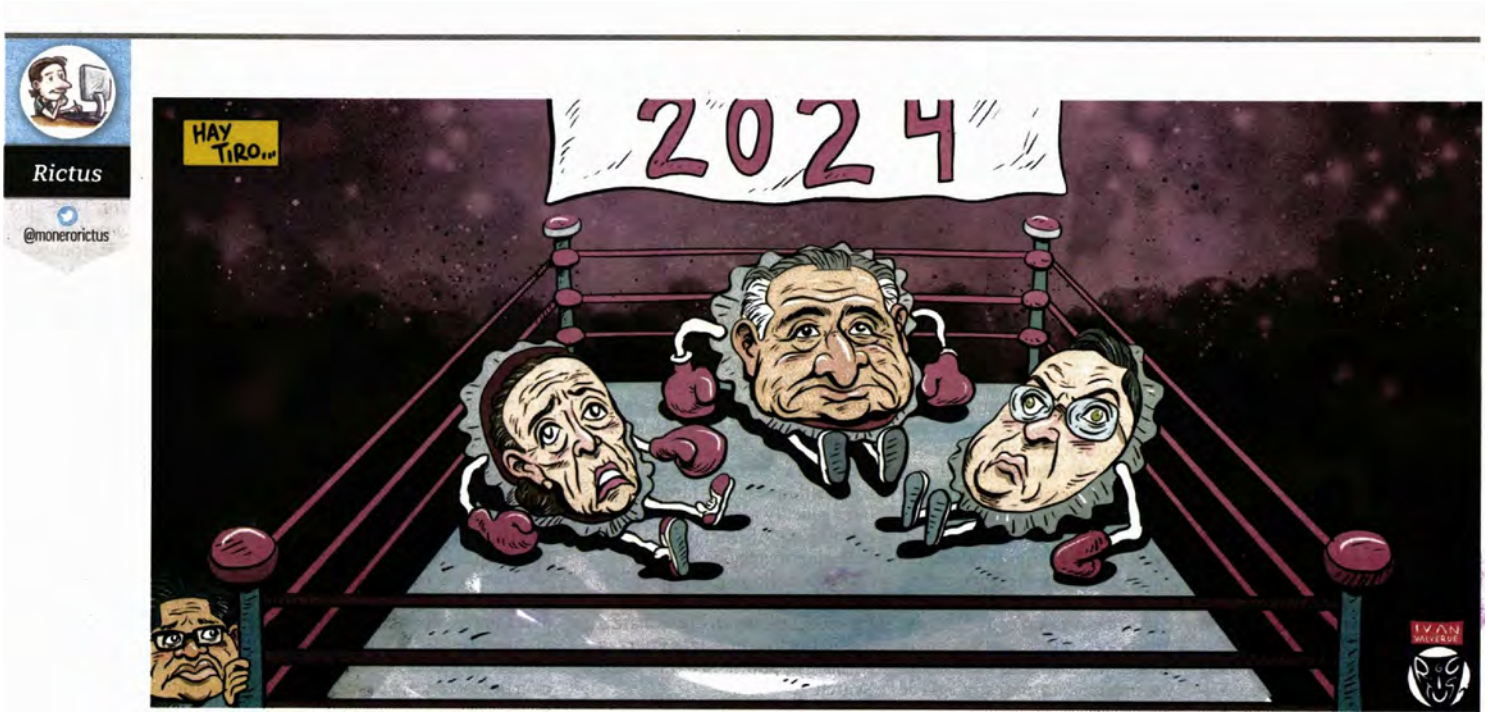

EL ECONOMISTA

Fecha: 08/06/2022 **Cartones**

Página: 46

Area cm2: 195

Costo: 157,714

1 / 1 Nerilicón

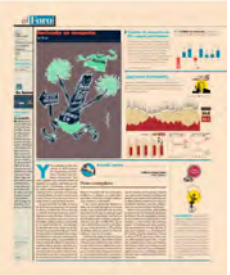

Haciendo su campaña

Nerilicón

EL ECONOMISTA

Fecha: 08/06/2022 **Cartones**

Página: 37

Area cm2: 129

Costo: 104,333

1 / 1 Chavo del Toro

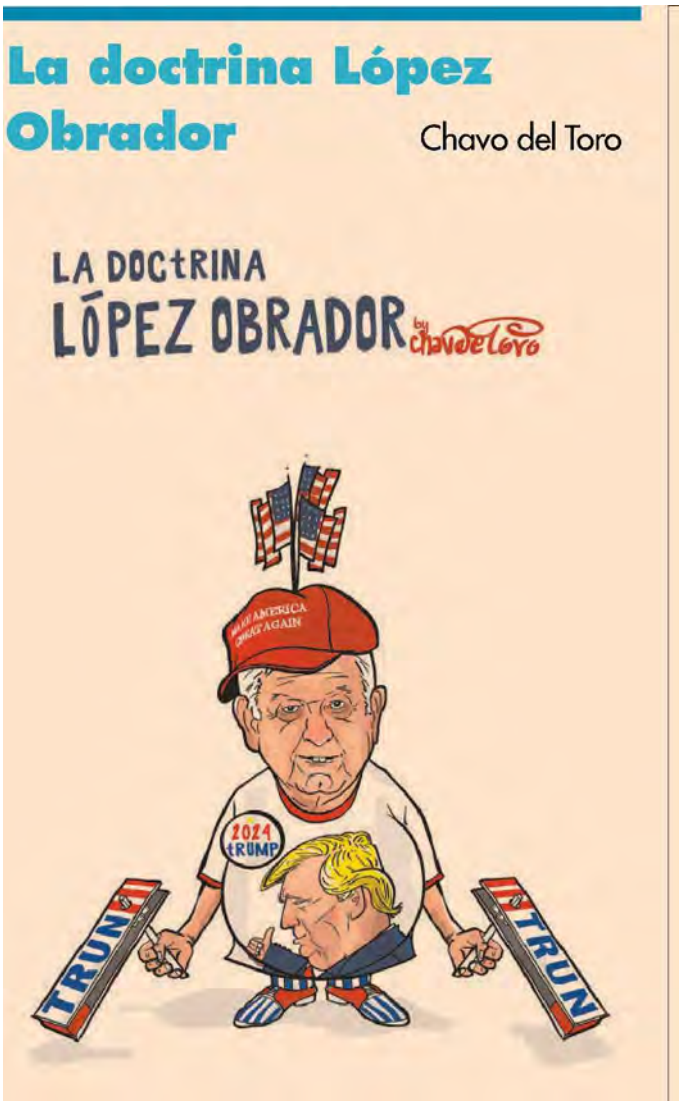

EL ECONOMISTA

Fecha: 08/06/2022 **Cartones**

Página: 47

Area cm2: 215

Costo: 173,889

1 / 1 Perujo

24 HORAS
EL DIARIO SIN LÍMITES

Fecha: 08/06/2022 **Cartones**

Página: 2

Area cm2: 227

Costo: 32,495

1 / 1 Xolo

EL HERALDO DE MEXICO

Fecha: 08/06/2022 **Cartones**

Página: 2

Area cm2: 169

Costo: 9,181

1 / 1 Alarcón

Fecha: 08/06/2022 **Cartones**

Página: 2

Area cm2: 152

Costo: 15,200

1 / 1 Cartón

La Crónica
08/06/2022

El Sol de México

Fecha: 08/06/2022 **Cartones**

Página: 12

Area cm2: 244

Costo: 7,969

1 / 1 Osvaldo

El Sol de México

Fecha: 08/06/2022 **Cartones**

Página: 14

Area cm2: 204

Costo: 6,662

1 / 1 Rubén

Fecha: 08/06/2022 **Cartones**

Página: 6

LA PRENSA

Area cm2: 134

Costo: 3,869

1 / 1 Osvaldo

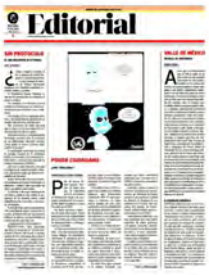

Ovaciones

Fecha: 08/06/2022 **Cartones**

Página: 27

Area cm2: 81

Costo: 2,057

1 / 1 Osvaldo

OPINIÓN

IX Cumbre de las Américas, expectativas y desengaños

Bajezas politiqueras

Fecha: 08/06/2022 **Cartones**

Página: 2

Area cm2: 258

Costo: 9,816

1 / 1 Cartón / Jorge del Angel

GUILLOTINAZO ELECTORAL. JORGE DEL ÁNGEL

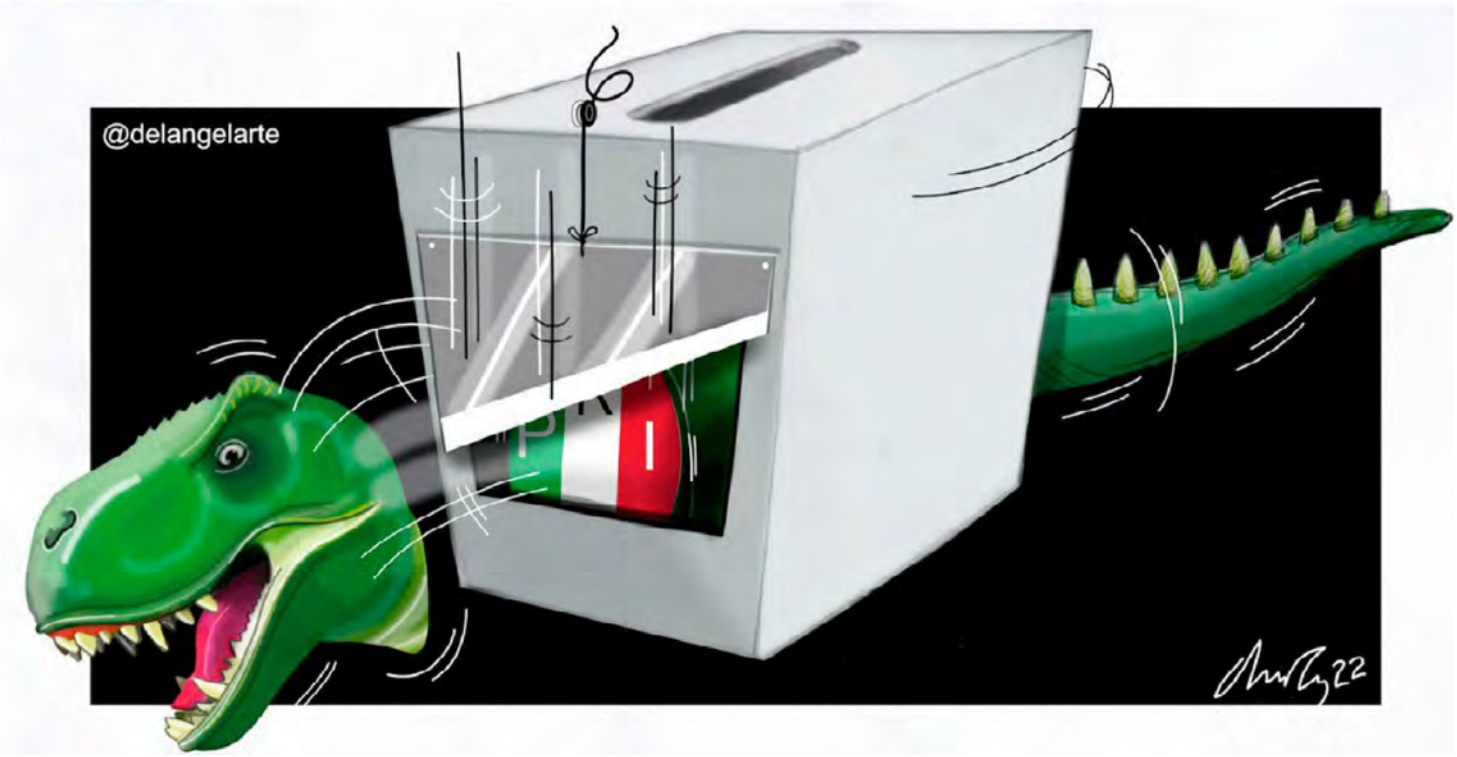

Fecha: 08/06/2022 **Cartones**

Página: 1

Area cm2: 1015

Costo: 148,880

1 / 2 Daily Bacon

UNA CANCION PARA TIEMPOS DIFÍCILES

P. 11

PICTOLINE

SÁLVAME
TODOS TENEMOS UNA CANCIÓN QUE NOS AYUDÓ (O NOS AYUDA) CUANDO PASAMOS POR TIEMPOS DIFÍCILES.
PARA TI, ¿CUÁL ES ESA CANCIÓN Y POR QUÉ?

El Independiente Fecha: 08/06/2022 **Cartones**

Página: 24

Area cm2: 174

Costo: 9,453

1 / 1 Luy

Fecha: 08/06/2022 **Cartones**

Página: 2

Area cm2: 133

Costo: 7,225

1 / 1 Cartón / Luy

Página: 2

Area cm2: 114

Costo: 6,193

1 / 1 Luy