



El Economista

Pag: Principal1 X4

Sec: Portada

2017-08-14 01:39:11.0

1120.38 cm2, \$126429.12

1/2

TODAS LAS SECRETARÍAS DARÁN APOYO EN LAS 9 RONDAS

México alista refuerzos para renegociar el TLC

ESTA SEMANA INICIA PRIMERA RONDA

Gabinete se incorpora a la renegociación del TLCAN

Cada secretaría contará con al menos un representante en las 27 mesas de trabajo que conformó el gobierno, son cerca de 300 los especialistas de la IP que acompañan a la delegación mexicana en el inicio de las pláticas para ajustar el acuerdo

Roberto Morales

EL ECONOMISTA

REPRESENTANTES DE prácticamente todo el gabinete federal participarán en la negociación del Tratado de Libre Comercio de América del Norte (TLCAN), junto con unos 300 especialistas de la Iniciativa Privada (IP) de México, en un proceso cuya primera ronda de negociaciones inicia este miércoles en Washington DC.

Para ello, el gobierno de México ha conformado alrededor de 27 grupos de discusión, o mesas de trabajo, en las cuales habrá uno o dos representantes de la Secretaría de Economía, y uno o más representantes del resto de las dependencias y organismos del gobierno federal de México, dependiendo del tema del que se trate.

“Habrá más de 27 grupos de discusión en diferentes áreas. El mismo presidente (Enrique Peña) instruyó en el gabinete la coordinación para que cada Secretaría tenga un representante; son muchos los que tienen que ver en esta negociación”, dijo Ildelfonso Guajardo, secretario de Economía.

El TLCAN tiene una cobertura tan amplia que los asuntos de piratería involucran a la Procuraduría General de la República o las cuestiones de propiedad intelectual al Instituto Mexicano de Cinematografía, por citar dos casos.

Día con día, no sesionan todos los

grupos de manera simultánea, sino que se van estructurando y calendarizando. Por ejemplo, el grupo de energía y el de comercio electrónico podrían sesionar, por separado, dos días enteros seguidos y, al día siguiente, otros grupos diferentes se reúnen. Las sesiones, por lo general, empiezan en la mañana, y acaban en la tarde, o hasta las 7 de la noche.

“El trabajo no concluye ahí, porque los jefes de la negociación llevan a cabo reuniones con cada uno de los jefes de mesa para revisar lo que se trabajó ese día, de los temas que se presentaron, y se hace una estrategia de cómo abordarlos”, comentó Kenneth Smith, jefe técnico de Negociaciones del TLCAN.

Intermitentemente, los funcionarios consultan con el grupo de representantes del sector privado, llamado cuarto de junto, que lleva expertos sectoriales también. Intercambian información y preparan las siguientes sesiones. Los funcionarios informan además al Senado; en la primera ronda, lo harán con una delegación de siete legisladores que estarán en Washington para sostener diversas reuniones.

La sede para la primera ronda se llevará a cabo en el Hotel Marriott Wardman Park. La Secretaría de Economía estima que la delegación del gobierno mexicano estará confor-

mada por unos 60 integrantes.

Ellos estarán en contacto con el cuarto de junto, llamado institucionalmente Consejo Consultivo Estratégico de Negociaciones Internacionales y encabezado por Juan Pablo Castañón, presidente del Consejo Coordinador Empresarial.

“La Iniciativa Privada cuenta con un equipo de 23 mesas de trabajo, con 300 expertos en todos y cada uno de los sectores de la economía”, dijo Castañón.

El subsecretario de Economía, Juan Carlos Baker, es la instancia superior para ver el grado de avance y destrabar, en primera instancia, los problemas. Y Guajardo aborda los temas más difíciles.

rmorales@eleconomista.com.mx



PRIORIDADES Y PUNTOS SENSIBLES DE LOS SOCIOS EN LA RENEGOCIACIÓN DEL TLCAN

MÉXICO

- **Fortalecer la competitividad de América del Norte.** Aquí se incluyen aspectos como el hecho de garantizar acceso preferencial de mercados, facilitar acceso de productos agropecuarios, agilidad aduanera, evitar barreras injustificadas u obstáculos encubiertos al comercio y la no discriminación de inversionistas.
- **Avanzar hacia un comercio inclusivo y responsable.** En este punto se incluye la búsqueda de una mayor participación de pymes, el respeto de compromisos internacionales en materia laboral, la lucha anticorrupción, establecer diálogo en materia de comercio y medio ambiente e incorporar perspectivas de género.
- **Aprovechar las oportunidades de la economía del siglo XXI.** Aquí se incluye la actualización de disposiciones sobre energía, impulsar economía digital y comercio electrónico, la integración de mercados de telecomunicaciones y la protección eficaz de la propiedad intelectual.
- **Promover certidumbre del comercio y las inversiones en América del Norte.** Se busca consolidar régimen legal de empresas productivas del Estado, modernizar mecanismos de solución de controversias, promoción de la libre competencia y brindar certidumbre jurídica en contrataciones públicas.

ESTADOS UNIDOS

- **Exigir que los países del TLCAN** tengan la libertad de asociación laboral y el reconocimiento efectivo del derecho a la negociación colectiva.
- **Quitar el capítulo 19 del TLCAN**, el cual permite el establecimiento de un mecanismo de solución de controversias en materia de cuotas *antidumping* y compensatorias.
- **Actualizar y fortalecer** las normas de origen.
- **Promover la oferta competitiva** de servicios de telecomunicaciones facilitando la entrada en el mercado a través de una regulación transparente y un regulador independiente.
- **Compromisos seguros** para no imponer derechos de aduana sobre productos digitales (por ejemplo, software, música, video, e-books).
- **Establecer reglas que reduzcan o eliminen** barreras a la inversión de Estados Unidos en todos los sectores en los países del TLCAN.
- **Garantizar que las disposiciones** que rigen los derechos de propiedad intelectual reflejen un estándar de protección similar al que se encuentra en la legislación estadounidense.
- **Provisiones seguras que comprometan** a cada parte a tipificar como delito la corrupción del gobierno y a tomar medidas para desalentar la corrupción.

CANADÁ

- **Mercado de productos lácteos, huevos y pollo.** En Canadá existen controles regulatorios a la oferta de estos productos, tales como fijación de precios, cuotas de producción y aranceles a las importaciones.
- **Canadá buscaría mantener** estas condiciones, aunque el presidente estadounidense Donald Trump ha dicho que obligaría a Canadá a modificar su complejo esquema de controles en dicho mercado.
- **Industria maderera.** Estados Unidos ha reclamado al gobierno canadiense la utilización de subsidios y facilitación de acceso a tierra como medidas para hacer más competitivos a los exportadores de madera. Canadá podría seguir defendiendo esta industria.
- **Resolución de controversias.** Canadá se muestra opuesta a la eliminación del capítulo 19 sobre resolución de controversias como quiere EU.
- **Interés en la política "compre estadounidense".** Canadá buscaría ciertas excepciones en el sector energético.
- **Sector aeroespacial.** Canadá defenderá a esta industria, a la que Estados Unidos acusa de estar subsidiada.

Los negociadores técnicos:



Kenneth SMITH,
MÉXICO

Cuenta con tres décadas de experiencia en el servicio público, fue coordinador general de asuntos internacionales de la Sagarpa y estuvo a cargo de la dirección general de América del Norte de la Secretaría de Economía. A la fecha se venía desempeñando como representante comercial de México en Washington.



John MELLE,
ESTADOS UNIDOS

Trabaja desde 1988 en la representación comercial de Estados Unidos. Desde el 2011 es vicerrepresentante de comercio para el hemisferio occidental, desde donde supervisa los acuerdos comerciales de Estados Unidos con México, Canadá, Chile, América Central, República Dominicana, Perú, Colombia, Panamá y países del Cono Sur.



Steve VERHEUL,
CANADÁ

Veterano negociador, trabajó en la política comercial internacional de Agricultura y Agroalimentación de Canadá de 1989 al 2009, donde laboró en las negociaciones del TLCAN y en la Ronda de Uruguay de la OMC. Recientemente dirigió las negociaciones del Acuerdo Económico y Comercial Global Canadá-Unión Europea.

Rondas de negociación

RONDA	FECHA
1	16-20 de agosto, Washington D.C.
2	13 de septiembre, México (tentativo)
3	11 de octubre, Canadá (tentativo)
4	8 de noviembre
5	6 de diciembre
6	31 de enero

23 MESAS
de trabajo de la IP se formaron para la renegociación del TLCAN.

27 MESAS
de trabajo formó el gobierno para analizar la renegociación del TLCAN.

60 PERSONAS
conforman la delegación mexicana que participará en la renegociación del TLCAN.

EN EL 2015,
durante la negociación del TPP, EU y Japón quisieron modificar el nivel de las reglas de origen en el sector automotriz, algo que no prosperó por la oposición de México y Canadá.

COMPETENCIA DESLEAL E INCREMENTO DE INSUMOS EN PUEBLA

Producción de leche disminuye 40%

En el estado, los territorios con más actividad son Chipilo, Libres, Atlixco, Santa Rosa y Tecamachalco

Miguel Hernández
EL ECONOMISTA

Puebla, Pue. EL SECTOR lechero en la entidad ha tenido una caída de 40% en su producción durante la última década, debido a la competencia desleal por la importación del lácteo en polvo, a lo que se suma el incremento de insumos en materias primas y combustible.

El secretario general de la Unión Ganadera Regional de Puebla, Ángel Minutti Castro, comentó que de 4,000 productores que se tenían en el estado, sólo quedan 2,500, quienes están manteniendo la actividad para subsistir y por tradición.

En el estado, los territorios con más actividad son Libres, Chipilo, Atlixco, Santa Rosa y Tecamachalco, precisó.

Aseguró que están en "crisis" y no cree que haya señales de una pronta recuperación, a lo cual se suman incrementos en forrajes y otros alimentos para el ganado, propiciado por el *gasolinazo*.

Expresó que debido a la situación que atraviesan, los empleos del 2011 a la fecha han disminuido 40% y los salarios cayeron casi a la mitad, los sueldos que antes eran de 1,500 pesos a la semana, ahora pasaron a 800 pesos.

Como ejemplo de la baja en ese sector mencionó a Chipilo, perteneciente al municipio de San Gregorio Atzompa localizado al sur de la ciudad de Puebla, junta auxiliar fundada en octubre de 1882 por inmigrantes italianos quienes se dedicaron a la industria agropecuaria, pero de 1,000 que se tenían contabilizados, en la actualidad sólo quedan 200.

El representante ganadero explicó que esa comunidad abaste-

cía con 40% de la producción en leche, quesos y otros lácteos al estado, pero en los años 90 comenzó a caer la actividad al grado que sólo contribuye en la actualidad con 15% tras ir cerrando las grandes agroindustrias y ranchos, "las cuales daban trabajo a gente de otros municipios".

Subrayó que quienes renunciaron a la actividad decidieron incursionar en la fabricación de muebles o migrar a otra entidad.

ABARATAR LOS COSTOS

La leche en polvo importada de Canadá, Estados Unidos, Nueva Zelanda, Irlanda y Perú fue uno de los factores que afectó al sector, ya que los propios productores de quesos

y lácteos han comprado esa materia prima para abaratar los costos de su trabajo.

"Por un kilo de ese insumo hacen 10 litros, aunque también necesitan la leche bronca, pero en menores cantidades", explicó Minutti Castro.

Dijo que todo tipo de queso en México es hecho con grasa vegetal, por lo que el kilo oscila en 52 pesos, mientras que hacer uno con leche bronca costaría 82 pesos, situación que para los productores de este tipo de alimentos no conviene.

"El precio de la leche antes estaba en 4 o 5 pesos, ahora en 6 o 6.5, habría que ver la forma de controlar la importación del lácteo en polvo", detalló.

De acuerdo con la Secretaría de Agricultura, Ganadería, Desarrollo Rural, Pesca y Alimentación, Puebla produjo 448,833 litros en el 2016, mientras que un año antes fue de 449,000 litros, con lo que se colocó en octavo lugar. Los principales estados en este rubro son Jalisco y Coahuila.



Aumenta la productividad lechera en Querétaro

GABY HERNÁNDEZ

De 2015 a la fecha la producción de leche en el estado ha incrementado hasta en 300 mil litros por día, de tal manera que actualmente se generan hasta un millón de litros diarios en Querétaro, afirmó el delegado de la secretaría de Agricultura, Ganadería, Desarrollo Rural, Pesca y Alimentación (Sagarpa), Gustavo Nieto Chávez.

Indicó que a través del impulso a los hatos destinados para la producción lechera, se ha logrado recuperar este rubro para el sector agroalimentario en la entidad.

Actualmente, los productores que concentran mayor participación para la producción lechera se distribuyen principalmente en Pedro Escobedo, Colón y El Marqués, con hatos de 50 a tres mil cabezas de reses.

Manifestó que los ganaderos queretanos han llevado a cabo las medidas de certificación o salubridad establecidas directamente por las empresas, en cumplimiento de los estándares que estas manejan para la compra, procesamiento y distribución de la leche.

Por este motivo, suman tres empresas de reconocimiento nacional las que han celebrado contratos con los productores agrícolas para la compra de este producto.

"Los municipios con mayor producción lechera son Pedro Escobedo, El Marqués y Colón. Los esquemas (de calidad y salubridad) los manejan directamente entre particulares;



Foto Especial

Podrían empresarios queretanos exportar quesos a Dubai.

los que compran principalmente son Lala, Alpura y Araceli", comentó el delegado de la Sagarpa en el estado.

Además de la comercialización de la leche, se han establecido inversionistas y también están interesados en desarrollar productos lácteos, lo que a futuro podría beneficiar a los ganaderos dedicados a este rubro.

Manuel Pozo, coordinador general de Comercialización y Fomento de las Exportaciones, señaló que un empresario queretano está en vías de cerrar las negociaciones para la exportación de quesos a Dubai.



Deberá Sagarpa dar a conocer monto del presupuesto destinado para asesoría técnica en proyectos productivos

La Secretaría de Agricultura, Ganadería, Desarrollo Rural, Pesca y Alimentación (Sagarpa) deberá dar a conocer el monto del presupuesto destinado a la asesoría técnica del Fondo para el Apoyo de Proyectos Productivos en Núcleos Agrarios (FAPPA) y del Programa de Apoyo para la Productividad de la Mujer Emprendedora (PROMETE), desglosado por año, concepto y entidad federativa, ordenó el Instituto Nacional de Transparencia, Acceso a la Información y Protección de Datos Personales (INAI).

Al presentar el asunto ante el Pleno, la comisionada Ximena Puente de la Mora afirmó que "un conocimiento detallado de los programas sociales permitirá a los ciudadanos estar mejor informados y, en consecuencia, tendrán mayores posibilidades de participar e incidir en los procesos de diseño e implementación de políticas públicas".

La comisionada destacó que las mujeres desempeñan un papel significativo en la producción alimentaria, cosechan más del 50 por ciento de los alimentos en el mundo, sin embargo, el 70 por ciento de las personas que padecen hambre a nivel mundial, son mujeres.

"La situación de la mujer rural aún sigue siendo un gran reto para nuestro país, lo cierto es que garantizar el acceso efectivo a la información que genere este tipo de programas sociales, permitirá además mantener informada a la población sobre sus avances, construir un camino para el empoderamiento

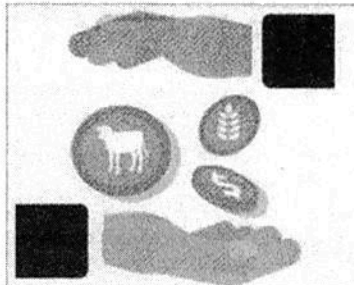

de las mujeres que habitan en comunidades rurales", destacó.

Un particular solicitó a la Sagarpa el padrón de consultores o asesores técnicos del FAPPA y PROMETE, así como su salario, percepciones, retribuciones, prestaciones o similar, desglosado por año, entidad federativa, y concepto, desde su inicio o aprobación; también requirió información sobre el ámbito de competencia territorial de los mismos y los recursos destinados a este rubro en el Presupuesto de Egresos de la Federación.

El sujeto obligado respondió parcialmente a la solicitud de información, pues proporcionó un vínculo electrónico que contenía parte de la información requerida en un formato que dificultaba el acceso.

Inconforme, el particular interpuso un recurso de revisión ante el INAI, en el que expuso que la Sagarpa no entregó la información relacionada con el salario, percepciones, retribuciones, prestaciones o similares.

En alegatos, el sujeto obligado entregó una respuesta complementaria que incluía un archivo con información de los ejercicios fiscales 2014, 2015 y 2016, desglosada por componente, clave de registro, monto de asesoría técnica y monto total solicitado.

No obstante, la información presentada resultó incompleta al no especificar la delegación de la entidad federativa a la que corresponde cada uno de uno de los datos.

Del análisis de la ponencia se desprende que el sujeto obligado omitió turnar la búsqueda de la información a la totalidad de las áreas competentes, entre ellas la Coordinación General de Delegaciones y la Dirección General de Planeación y Evaluación.

Por lo anterior, el Pleno modificó la respuesta de la Sagarpa y le instruyó realizar una búsqueda exhaustiva en todas las áreas competentes, sin omitir a la Coordinación General de Delegaciones, la Dirección General de Planeación y Evaluación y cada una de sus delegaciones, a fin de proporcionar al particular el monto correspondiente a la asesoría técnica desglosado por año y entidad federativa, desde el inicio del FAPPA y PROMETE hasta la fecha de presentación de la solicitud.

El INAI especificó que, si la información resultara inexistente, el sujeto obligado deberá entregar al particular la resolución formal que lo acredite, en apego a los artículos 141 y 143 de la Ley Federal de Transparencia y Acceso a la Información Pública. (Foto: Sagarpa)



Huevo de EU, es peligroso

PREOCUPA AL SECTOR AVÍCOLA SU INTRODUCCIÓN AL MERCADO NACIONAL, AL NO CUMPLIR CON NOM.

La importación del huevo proveniente de Estados Unidos no cumple con los lineamientos de seguridad establecidos en la Norma Oficial Mexicana (NOM), ni con el control sobre la red de frío que requiere; a pesar de ello, la compra de este producto aumenta, sostuvo la diputada Evelyng Flores Carranza (PVEM).

Dijo que la industria avícola mexicana se encuentra preocupada por estas prácticas erróneas, ya que el huevo importado omite los lineamientos de seguridad de la NOM-159-SSA1-1996, que establece las disposiciones y especificaciones sanitarias que deben cumplir las personas físicas y morales para la producción, procesamiento o importación del huevo, productos y sus derivados.

“Estas prácticas demeritan la imagen y el valor del huevo, el cual se considera en nuestro país un producto primordial de consumo alimenticio y se caracteriza por ser fresco y saludable”, apuntó.

La también secretaria de la Comisión de Ganadería propone exhortar a la **Sagarpa**, que fortalezca los mecanismos de inspección y verificación de las importaciones, de acuerdo con la NOM-159-SSA1-1996.

PRODUCTO DE ALTO CONSUMO

El huevo de origen estadounidense no cumple el proceso adecuado de refrigeración, al momento de su importación.

- » En México se mantiene como el principal consumidor a nivel internacional, con una ingesta anual de 22.31 kilogramos per cápita.
- » En 2016, se produjeron dos millones 799 mil tons y se estima este año se generen dos millones 843 mil toneladas.

» Entidades productoras de huevo:

ESTADO	CANTIDAD (TONELADAS)
Jalisco	1 millón 414 mil 161
Puebla	495 mil
Sonora	131 mil 189
Guanajuato	93 mil 930
Nuevo León	81 mil 449

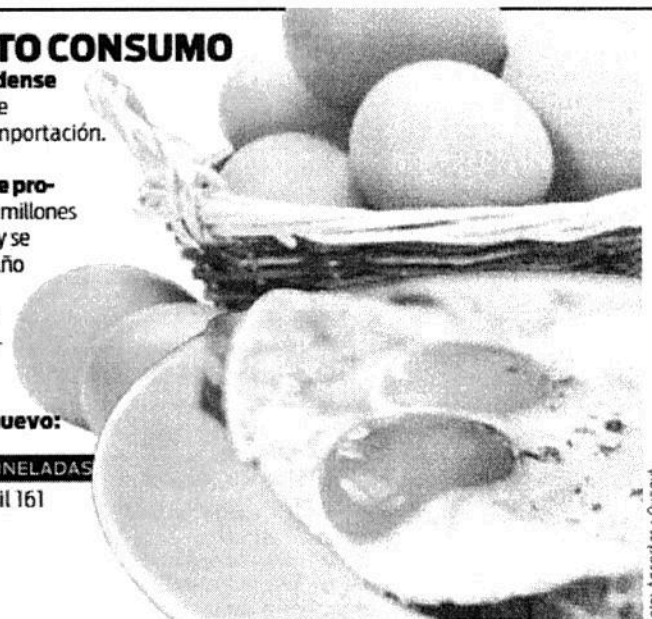

om: Agentas / Quequi



■ **Autoridades estadounidenses llaman a evitar fruta proveniente de Carica de Campeche**

Aumentan los casos de salmonela en EU, por papaya maradol de empresa campechana

■ **Técnicos de Senasica colaboran en la investigación, indica la Sagarpa, mediante comunicado**

■ **EDUARDO LLITERAS SENTÍES**

Medios estadounidenses reportan 32 casos más de personas infectadas con salmonela, incluyendo 10 hospitalizaciones de casos graves, por ingerir papaya proveniente del sur de México.

Como reportamos el pasado jueves, se trata de una infección transmitida a través de papayas maradol de México, según reporte de los Centros para el Control y Prevención de Enfermedades de los Estados Unidos (CDC por sus siglas en inglés). Hasta ahora, las autoridades mexicanas no han hecho alguna aclaración.

Se afirma que el número de personas afectadas suma ahora 141 en 19 estados, incluyendo una muerte y 45 hospitalizaciones totales.

El brote de salmonela se ha relacionado con las papayas de la empresa Carica de Campeche, que se venden con las marcas Caribeña, Cavi y Valery.

El CDC y la Administración de Drogas y Alimentos (FDA) de los Estados Unidos han actualizado su consejo de invitar a los consumidores a no comer papayas de la granja o de las marcas Caribeña, Cavi y Valery.

Algunas empresas han empezado a retirar dichas marcas de los mercados.

Las autoridades estadounidenses aseguran que "el brote se limita a un cultivador específico en el sur de México: Carica de Campeche, y las marcas que distribuyen. Papayas de Guatemala, Brasil, Papaya de For-

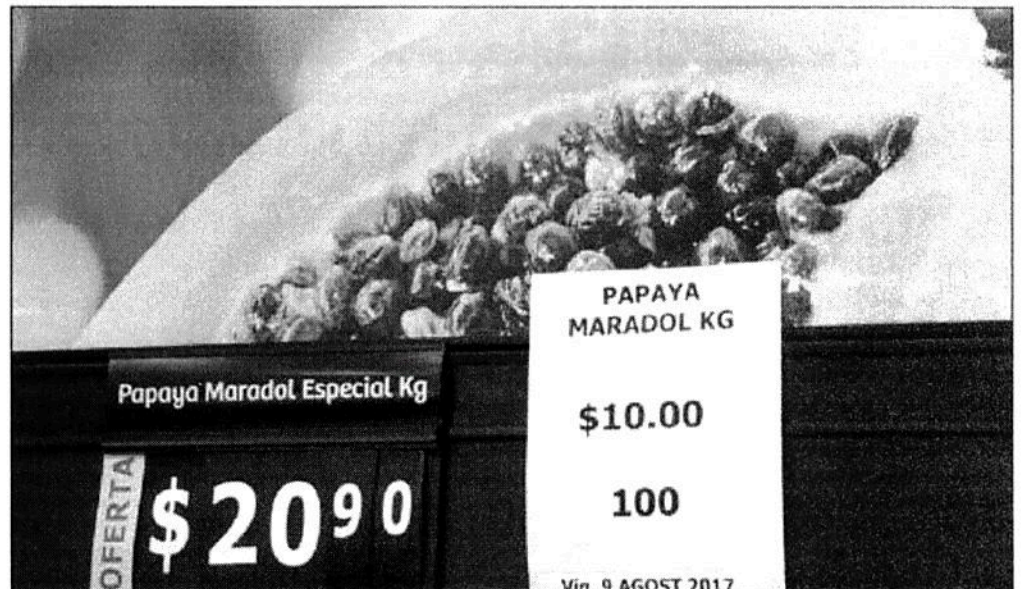

El CDC llamó a no comer papaya de las marcas Caribeña, Cavi y Valery ■ Foto Raúl Angulo Hernández

mosa y otras marcas de papaya maradol de México no están vinculadas al brote y son seguras para consumo", afirman en un comunicado.

Se explica también que si los consumidores no saben si sus papayas son de la finca Carica de Campeche pueden pedirle a la tienda, y a los restaurantes o los minoristas sobre sus proveedores. Sin embargo, el CDC insta a los consumidores, restaurantes o minoristas a tirar la fruta en caso de duda. Las áreas donde se almacenaron las papayas también deben ser completamente desinfectadas.

Señalamiento prematuro: Sagarpa

Para la Secretaría de Agricultura, Ganadería, Desarrollo Rural, Pesca y Alimentación (Sagarpa), es prematuro señalar a la papaya mexicana como la fuente de contaminación, mientras no se cuente con los análisis de laboratorio que determinen el tipo de bacteria asociado a la enfermedad y su huella genética. Mientras, técnicos del Servicio Nacional de Sanidad, Inocuidad y Calidad Alimentaria (Senasica) se encuentran levantando muestras en varios estados del país, a fin de contribuir con la investigación sobre

el origen del brote de salmonela, señaló la dependencia a través de un comunicado.

Según se indica en el documento, el Senasica solicitó a la FDA la información epidemiológica del brote y la evidencia científica necesaria para dar seguimiento al caso. Se sospecha que la contaminación proviene de papaya maradol que distribuye en Estados Unidos una comercializadora estadounidense que importa el fruto de diversos países, incluido México, cuyo centro de operación es el estado de Texas, y es dueña de la marca Caribeña.



Recorre Héctor Yunes zonas dañadas por *Franklin*

Suspende su participación en la Asamblea Nacional del PRI, prefirió quedarse con la gente en desgracia.

Los habitantes de las zonas afectadas por el paso del huracán *Franklin* serán apoyados por el Gobierno federal; asimismo, los productores de plátano y maíz serán beneficiados con el seguro catastrófico a través de la **Sagarpa**, afirmó el senador Héctor Yunes Landa.

El legislador subrayó que prefirió quedarse en el estado de Veracruz y visitar las zonas dañadas por el paso del huracán *Franklin* que asistir a la clausura de la XXII Asamblea Nacional del PRI, ya que es un partido de causas y lo prioritario es atender a las familias afectadas. "Además, el haber presidido la comisión de Protección Civil me hizo más sensible a estos casos y me permite servir de mejor manera a los afectados. Sé cómo gestionar esos apoyos".

Durante un recorrido por las zonas afectadas de San Rafael y acompañado por el delegado federal de la Secretaría de Agricultura, Ganadería, Desarrollo Rural, Pesca y Alimentación (Sagarpa), Octavio Legarreta Guerrero, el senador veracruzano dijo que supervisarán tam-

bién el estado que guardan las carreteras afectadas por el huracán.

El senador Héctor Yunes les informó a los habitantes de las casas afectadas y a los que se quedaron sin techo que solicitó el apoyo del Gobierno federal, mismo que fue autorizado de inmediato para ayudar a quienes fueron afectados por el huracán *Franklin*.

En compañía del alcalde electo de San Rafael, Luis Daniel Lagunes Marín, el senador destacó que de igual manera los productores de plátano recibirán un apoyo de dos mil 500 pesos por hectárea totalmente destruidas y lo mismo los de maíz con mil 500 pesos. Aunque reconoció que si bien no es suficiente, aseguró que de algo les servirá.

Detalló que su experiencia de cuatro años al frente de la Comisión de Protección Civil del Senado de la República, "me obliga de manera natural a apoyar a los ciudadanos en desgracia".

Durante la gira, el líder estatal de los productores de plátano, Sergio Grayeb,

explicó todas las afectaciones a la producción de plátano, y Humberto Faibre se refirió a los daños a la ganadería. También tuvo un acercamiento con los afectados en sus casas, visitó escuelas dañadas e intervino vía telefónica ante la CFE para la reinstalación de la luz en lugares donde esta dejó de funcionar con motivo del desastre natural.

Al final de la gira concertó vía telefónica una entrevista de los plataneros con el director general de la Financiera Nacional en la Ciudad de México.





Recorre Héctor Yunes zonas dañadas por Franklin

San Rafael, Ver.-

Los habitantes de las zonas afectadas por el paso del huracán "Franklin" serán apoyadas por el Gobierno Federal, así como los productores de plátano y maíz serán beneficiados con el Seguro Catastrófico a través de la Sagarpa, afirmó el senador Héctor Yunes Landa.

Este sábado, el legislador subrayó que prefirió quedarse en el Estado de Veracruz y visitar las zonas dañadas por el paso del huracán "Franklin" que asistir a la clausura de la XXII Asamblea Nacional del PRI, ya que es un partido de causas y lo prioritario es atender a las familias afectadas. Además el haber presidido la comisión de Protección Civil me hizo más sensible a estos casos y me permite servir de mejor manera a los afectados. Sé cómo gestionar esos apoyos.

Durante un recorrido por las zonas afectadas de San Rafael y acompañado por el delegado federal de la Secretaría de Agricultura, Ganadería, Desarrollo Rural, Pesca y Alimentación (Sagarpa), Octavio Legarreta Guerrero, el senador veracruzano dijo que supervisarán también el estado que guardan las carreteras afectadas por el huracán.

El senador Héctor Yunes les informó a los habitantes de las casas afectadas y a los que se quedaron sin techo que solicitó el apoyo del Gobierno Federal, mismo que fue autorizado de inmediato para apoyar a quienes fueron afectados por el huracán "Franklin".

En compañía del alcalde electo de San Rafael, Luis Daniel Lagunes Marín, el senador destacó que de igual manera los productores de plátano recibirán un apoyo de 2 mil 500 pesos por hectárea totalmente destruidas y lo

mismo los de maíz con mil 500 pesos y aunque reconoció que si bien no es suficiente, de algo les servirá.

Detalló que su experiencia durante cuatro años que estuvo al frente de la Comisión de Protección Civil del Senado de la República, "me obliga de manera natural a apoyar a los ciudadanos en desgracia".

Durante la gira, el líder estatal de los productores de plátano, Sergio Grajeb, explicó que todas las afectaciones a la producción de plátano y Humberto Faibre se refirió a los daños a la ganadería. También tuvo un acercamiento con los afectados en sus casas, visitó escuelas dañadas e intervino vía telefónica ante la CFE para la reinstalación de la Luz en lugares donde esta dejó de funcionar con motivo del desastre natural.

Al final de la gira concertó vía telefónica una entrevista de los plataneros con el director general de la Financiera Nacional en la Ciudad de México.





Seguro Catastrófico será otorgado a productores

Alvaro Guerrero
San Rafael, Ver.-

Los productores de plátano del municipio de San Rafael serán beneficiados a través del Seguro Catastrófico de la Secretaría de Agricultura, Ganadería, Desarrollo Rural, Pesca y Alimentación (Sagarpa), aseguró el senador de República por el Estado de Veracruz Héctor Yunes Landa, esto después de su visita por el municipio de San Rafael, quien acompañó al delegado de Sagarpa para constatar los daños del huracán Franklin.

El senador comentó que, "vine con el delegado de Sagarpa Octavio Legarreta, sobrevolamos los plantíos, se tomaron fotografías para confirmar que hay una pérdida total, y de esta manera pueda ser efectivo el Seguro Catastrófico, significa que por hectárea se dará a los productores 2 mil 500 pesos en plátano, cuando es maíz mil 500".

Durante su recorrido en las zonas con mayor afectación, se comprometió al gestionar diversos programas para el sector agropecuario, además de que será una realidad en que podrán cobrar el Seguro Catastrófico de la Sagarpa, y de la misma manera lo hizo el delegado de esta dependencia Octavio Legarreta Guerrero, en que aterrizará dichos montos para los productores de plátano y maíz.

El senador veracruzano confirmó que antes de que tocara tierra en San Rafael, sostuvo una plática con el Director General de la Financiera Nacional Armando Zamora, con el único fin de

gestionar financiamiento y que estos que aterricen a este municipio, por lo que en los próximos días estará entablando diálogo el presidente de Sistema Producto Plátano con el director de la financiera.

También refirió que tocará puertas para que aterricen los programas de la Sedesol federal, para que sea otorgado a los ciudadanos que sufrieron una desgracia en sus viviendas, puesto que dentro del recorrido estuvo escuchando las necesidades que tienen, tras el paso del huracán Franklin, en el cual les dijo que desde su cargo está pugnando en que les brinden lo necesario para recuperarse.

En el recorrido que efectuó en las comunidades y parcelas agrícolas, lo acompañó el alcalde electo de San Rafael, Luis Daniel Lagunes Marín; así como la presidenta del DIF municipal Carmen Marín de Lagunes, también del presidente del Sistema Producto Plátano, Sergio Eduardo Graillet Contreras; el exalcalde y productor de la zona, Humberto Faibre Wolf, entre otras autoridades de las comunidades.





El gobierno es el único responsable de implementar el seguro agropecuario

● Con base en un padrón que debería existir de los diferentes productores

Facundo Bartolo Salazar
Martínez de la Torre, Ver.-

El gobierno es el único responsable de implementar el seguro agropecuario, pues debería contar con los censos de productores, ya sea de naranja, limón, plátano y ganado, pero lo real es que no existe un padrón adecuado que se pueda tomar como base para proteger el patrimonio de miles de familias, sobre todo ante fenómenos naturales como el reciente huracán Franklin, expresó Arturo Galindo Levet, en su carácter de productor.

Destacó que "con base en un padrón adecuado se debería pagar un seguro agropecuario, aun cuando el gobierno no pague todo, siendo un gasto mínimo para los productores, pero contando de esa manera con un buen respaldo para sus cosechas". Señaló que en ocasiones se comienzan a mover los apoyos hasta un año después de las tragedias, lo cual es un gran problema, pues a esas alturas algunos ya quebraron, o tienen que vender, o ya están muy endeudados. Indicó que es muy lamentable no contar con seguros, sobre todo cuando hay pérdida total.

Señaló que con el huracán Franklin, numerosos productores han sido perjudicados, pero sobre todo los plataneros, quienes han sufrido pérdida total de sus cultivos, de manera que es urgente un apoyo real para ese gremio. Aseveró que no se trata de que el gobierno llegue y les aviente cheques a esos productores, sino que se debe dar un seguimiento a esa situación, sabiendo que los plataneros deben esperar más de un año para reactivarse.

Galindo Levet expuso que es necesario primeramente limpiar todas las plantas que tiró el huracán

y en algunas partes se tiene que volver a sembrar, y posteriormente quitar la maleza, fertilizar y embolsar para esperar las primeras cosechas. Consideró que el gobierno debe poner a trabajar de verdad a la **Sagarpa** y Sedarpa, mismas que deberían llevar todo un proceso para sacar adelante a los productores.

Lamentó que en lo relacionado a la **Sagarpa**, lo único que están haciendo es recabar documentos para pedir apoyos, pero esa dependencia es para cuestiones operativas, mediante programas que se tienen que implementar para trabajar como se debe. Sostuvo que los productores están llamados a exigir acciones reales de ayuda y que no todo se quede en burocracia o declaraciones ante los medios, cuando la realidad es muy diferente.

Insistió en que el desastre perjudica a todos los productores, limitando sus ingresos y los de todos los sectores de la economía regional, especialmente los pequeños comercios, los cuales se vienen abajo. Opinó que se deben rechazar acciones de simulación, pues eso es aprovechado sólo por los líderes, mientras que los afectados nunca reciben recurso alguno.



Fecha: 14/08/2017

Ocho Columnas

EL HERALDO
DE XALAPA

Página: 1

Area cm2: 2171

Costo: 23,772

1 / 8

Angeles Gonzalez Ceballos



VERACRUZ, SIN ESTRATEGIAS PARA EL CAMPO

Paso de *Franklin* dejó ver falta de
compromiso de las autoridades.

VERACRUZ, SIN ESTRATEGIAS PARA EL CAMPO

Paso de *Franklin* dejó ver
falta de compromiso de
las autoridades.

ANGELES GONZÁLEZ CEBALLOS

El problema de siempre para el campo veracruzano es que no existen políticas públicas enfocadas a la realidad de los productores de esta entidad, además de que se nombra a políticos que nada saben del campo, sino que solo son posiciones del gobernador y lo único que hacen es dar "migajas" a quienes producen los alimentos para Veracruz y para muchas entidades del país y algunas partes del mundo.

Tras el paso de los fenómenos naturales y los desastres como *Franklin* que dejan devastadas algunas áreas de producción, se generan pérdidas económicas, pérdida de empleos y desabasto de los productos, lo que al mismo tiempo provoca que éstos se encarezcan, toda vez que para cubrir la demanda se tienen que traer de otras partes.

El presidente de la Asociación de Ganaderos de Veracruz (Agave), Octavio Nájera García, consideró que lo que se necesita es una política hecha a la medida de los productores, siempre y cuando hubiera un secretario de Agricultura y Ganadería que supiera del tema, además de un gobernador que estuviera interesado en el campo, así como legisladores que conocieran el sector y no solo estuvieran interesados en el siguiente puesto al que van a brincar.

El productor señaló que tras el paso del

huracán *Franklin* quedó al descubierto que no hay un plan para el campo y citó como ejemplo el seguro de gastos catastróficos que se tasa en dos mil 500 pesos "parejo", cuando eso apenas si alcanza para los que siembran maíz, ni sirve para sembrar plátano, aguacate o cebada. "Eso lo hacen porque son unos ignorantes. Lo hacen para ocupar el tema del campo y lucirse diciendo mentiras cuando la realidad es otra".

Si bien es cierto el paso del huracán *Franklin* por Veracruz dejó lluvias importantes para la agricultura toda vez que es un estado eminentemente de temporal, también es cierto que los productores de plátano tuvieron pérdidas totales en más de cuatro mil hectáreas, ello con base a lo que se cuantificó a unas cuantas horas de que el fenómeno haya salido de tierras veracruzanas.

RECONOCE FEDERACIÓN QUE APOYO SERÁN INSUFICIENTES

El delegado de la Sagarpa, Octavio Legarreta Guerrero, explicó que lamentablemente el Seguro de Gastos Catastróficos es "insuficiente" para este tipo de productores, ya que el pago para ellos sería de apenas dos mil o dos mil 500 pesos por hectárea, cuando las inversiones en el cultivo de plátano son muy cuantiosas.

Detalló que el 93% de la superficie de

Veracruz es de temporal y es importante que llueva como llovió en estos días, incluso había muchas regiones que había tenido problemas serios porque los productores no tienen la cultura de invertir en infraestructura para el riego.

El funcionario federal definió que cultivos como el café, la caña, la piña, entre muchos otros, dependen de las precipitaciones pluviales, de tal suerte que las lluvias que trajo Franklin beneficiaron de manera muy importante.

Sin embargo, la fuerza de los vientos que trajo consigo el fenómeno meteorológico provocó que se afectaran los cultivos de plátano, sobre todo en la zona donde impactó el meteoro al tocar tierras veracruzanas, que fue en los municipios de San Rafael, Martínez de la Torre y Vega de Alatorre, entre algunos otros.

"Hay pérdidas totales. Hasta ahorita se han dictaminado poco más de cuatro mil hectáreas que se han dictaminado como pérdida total y también tenemos un poco de superficie de maíz en ese sentido, todavía no hemos cuantificado, pero en algunos municipios tenemos también, sobre todo por el acame (doblez o inclinación que sufre el tallo de las plantas) que, en el caso del plátano, también fue cortada la planta y en el caso del maíz se acama y en este nivel no permite una recuperación", explicó.

Legarreta Guerrero precisó que para poder conocer las pérdidas económicas por la devastación de los plantíos de plátano y otros cultivos, es necesario contabilizar el área de la pérdida total.

Aseveró que si se toma en cuenta que se producen 60 toneladas de plátano en algunos estados como Chiapas o Tabasco, el precio en el mercado es de 12 a 13 pesos, pero al productor eso se le paga a 2.50 pesos o 3 pesos, de manera que si se pagaran los 3 pesos por tonelada y por hectárea, resulta en una pérdida muy grande para el productor por este cultivo.

Expuso que a lo largo de los últimos años se ha buscado radicar entre los productores la compra de seguros individuales para que puedan verse beneficiados en el caso de desastres como el que están viviendo en este momento.

Con los seguros de gastos individuales, los productores podrían recuperar prácticamente

lo que invierten en la siembra de dicho cultivo.

Dio a conocer que con el seguro individual la Sagarpa y la Secretaría de Hacienda y Crédito Público apoyan con el 65% del costo y al productor le toca poner la otra parte, es decir, al productor es posible que le toque poner unos dos mil pesos por hectárea, pero recupera toda su inversión.

Explicó que a través del seguro catastrófico lo único que se le puede dar al productor son dos mil 500 pesos por hectárea, es decir, el productor no pone un peso, pero la realidad es que el apoyo no es importante.

"Ellos tienen que ir a esa cultura, yo meto para proteger mi ingreso, mi ganancia y si se aportan dos mil pesos por hectárea, se me hace cantidad que vale la pena invertirla, porque en un cultivo donde se hacen inversiones muy fuertes, como es chile, papa, plátano, el productor ya no queda tan golpeado, aparte de la pérdida tan grave por la pérdida total; ya no queda tan desilusionado y tan gastado con esta estrategia", enfatizó.

El delegado insistió en que el seguro de gastos catastróficos sí ayuda a los productores de maíz y de frijol, pero al cultivo de plátano no, porque a todos los cultivos de esta naturaleza se les invierte mucho y es poco el recurso de apoyo.

Aseveró que los productores deben entender que deben invertir en los seguros individuales, poner de su parte para invertir y dejar de esperar que los gobiernos les resuelvan todo, porque además con este tipo de seguros se les paga el 65% de su cuota.

Indicó que tiene conocimiento de que Veracruz es una de las entidades del país que más ha avanzado en este tipo de seguros, sobre todo los productores de cultivos de altos costos como es papaya, piña, tomate, chile, plátano, pero aún deberán conocer el número exacto de productores que perdieron todo y cuáles estaban asegurados de esta manera.

Por su parte, el secretario de la Asociación de Plátanos de Pital, municipio de San Rafael, Leonardo Nava Pasos, recorrió ya gran parte de la zona afectada y dijo que de acuerdo con los "hijos" que quedaron parados, éstos podrán "parir" hasta dentro de unos seis meses, es decir, en medio año podrían vernuevamente los frutos, pero será hasta dentro de ocho o nueve meses

cuando puedan cosecharlos.

Estimó que hasta el momento la afectación al cultivo de plátano enano suma dos mil hectáreas, mientras que en el cultivo de plátano macho el daño es a 400 hectáreas de pérdidas totales; y de la variedad dominico, las pérdidas son de unas 300 hectáreas, eso únicamente en el municipio de San Rafael.

Mencionó que ellos, como asociación, ya hicieron una lista de las afectaciones y la entregaron a las autoridades de agricultura en Xalapa para que tengan una perspectiva real de la situación que prevalece en la zona.

Afirmó que la zona está completamente devastada, no hay ningún productor que pueda decir que en un mes vaya a poder cosechar.

Lo que les queda en estos momentos es levantar lo poco que sirva y lo demás lo tienen que "picar".

Aseveró que los terceros afectados son los trabajadores del campo y aunque hubo pérdidas totales en plátano, la ventaja que tienen algunos es que no solo producen plátano, por lo que no se quedarán sin empleo.

Nava Pasos reconoció que por las afectaciones podrán dar trabajo, pero llegará un momento en el que no tendrán recursos y entonces la gente pide "chance" para que los dejen trabajar por lo menos dos días a la semana para poder mantener a sus familias, "aquí es de amarrarse la tripa y el pantalón".

En relación al seguro de gastos catastróficos que paga el Gobierno de Veracruz, dijo que sí, efectivamente, los productores no aportan nada, pero es mejor invertir unos cuatro mil 500 pesos

en un seguro individual, en donde el Gobierno de la República aporta más del 50%, de manera que en lugar de pagar mil pesos por una pérdida, el productor paga 500 pesos.

"Yo diría que con ese dinero (del seguro de gastos catastrófico del Gobierno estatal) debería de apoyar a las aseguradoras de cítricos, de plátanos, de ganado, que apoyen esos seguros económicamente y se quitan de problemas y aquí el que no se asegura es porque no quiere, porque ya no somos gente que tenga la necesidad de estarnos levantando contra el gobierno, porque cuando nos dan, nos dan miserias. Qué pasa, que por querer cubrir a todos, el billete lo estiran y mejor no; (que digan) te apoyo con tu póliza y asegúrate y ponte a trabajar y como ahorita, en lugar de recibir mil o mil 500 pesos por hectárea, mejor recibo 10,320 ó 30 mil pesos por hectárea de acuerdo a lo que tú quieras aportar", destacó.

El secretario de Desarrollo Agropecuario, Joaquín Guzmán Avilés, indicó que el seguro de gastos catastrófico lo aplicará el Gobierno de Veracruz, pero primero se deberá realizar una evaluación por parte de los ajustadores de las aseguradoras para aplicar los recursos.

No perdió la oportunidad de señalar que en el sexenio pasado este seguro nunca se aplicó a pesar de las pérdidas en el sector por el paso de los fenómenos naturales.

Aceptó que el Gobierno estatal no puede cubrir el total de las pérdidas, pues es un seguro que se les da a los productores, por lo que en el caso de los productores de plátano tendrán que ver qué otras alternativas podrían ofrecerles para apoyarlos.



VERACRUZ, SIN ESTRATEGIAS PARA EL CAMPO

Paso de Franklin dejó ver falta de compromiso de las autoridades.

ANGELES GONZÁLEZ CEBALLOS

XALAPA

El problema de siempre para el campo veracruzano es que no existen políticas públicas enfocadas a la realidad de los productores de esta entidad, además de que se nombra a políticos que nada saben del campo, sino que solo son posiciones del gobernador y lo único que hacen es dar "migajas" a quienes producen los alimentos para Veracruz y para muchas entidades del país y algunas partes del mundo.

Tras el paso de los fenómenos naturales y los desastres como Franklin que dejan devastadas algunas áreas de producción, se generan pérdidas económicas, pérdida de empleos y desabasto de los productos, lo que al mismo tiempo provoca que éstos se encarezcan, toda vez que para cubrir la demanda se tienen que traer de otras partes.

El presidente de la Asociación de Ganaderos de Veracruz (Agave), Octavio Najera García, consideró que lo que se necesita es una política hecha a la medida de los productores, siempre y cuando hubiera un secretario de Agricultura y Ganadería que supiera del tema, además de un gobernador que estuviera interesado en el campo, así como legisladores que conocieran el sector y no solo estuvieran interesados en el siguiente

puesto al que van a brincar.

El productor señaló que tras el paso del huracán Franklin quedó al descubierto que no hay un plan para el campo y citó como ejemplo el seguro de gastos catastróficos que se tasa en dos mil 500 pesos "parejo", cuando eso apenas alcanza para los que siembran maíz, ni sirve para sembrar plátano, aguacate o cebada. "Eso lo hacen porque son unos ignorantes. Lo hacen para ocupar el tema del campo y lucirse diciendo mentiras cuando la realidad es otra".

RECONOCE FEDERACIÓN QUE APOYOS SERÁN INSUFICIENTES

El delegado de la Sagarpa, Octavio Legarreta Guerrero, explicó que lamentablemente el Seguro de Gastos Catastróficos es "insuficiente" para este tipo de productos, ya que el pago para ellos sería de apenas dos mil o dos mil 500 pesos por hectárea, cuando las inversiones en el cultivo de plátano son muy cuantiosas.

Detalló que el 93% de la superficie de Veracruz es de temporal y es importante que llueva como llovió en estos días, incluso había muchas regiones que habían tenido problemas serios porque los productores no tienen la cultura de invertir en infraestructura para

el riego.

El funcionario federal definió que cultivos como el café, la caña, la piña, entre muchos otros, dependen de las precipitaciones pluviales, de tal suerte que las lluvias que trajo Franklin beneficiaron de manera muy importante.

Sin embargo, la fuerza de los vientos que trajo consigo el fenómeno meteorológico provocó que se afectaran los cultivos de plátano, sobre todo en la zona donde impactó el meteoro al tocar tierras veracruzanas, que fue en los municipios de San Rafael, Martínez de la Torre y Vega de Alatorre, entre algunos otros.

Legarreta Guerrero precisó que para poder conocer las pérdidas económicas por la devastación de los plantíos de plátano y otros cultivos, es necesario contabilizar el área de la pérdida total.

Aseveró que si se toma en cuenta que se producen 60 toneladas de plátano en algunos estados como Chiapas o Tabasco, el precio en el mercado es de 12 a 13 pesos, pero al productor eso se le paga a 2.50 pesos o 3 pesos, de manera que si se pagaran los 3 pesos por tonelada y por hectárea, resulta en una pérdida muy grande para el productor por este cultivo.

Expuso que a lo largo de los

últimos años se ha buscado radicar entre los productores la compra de seguros individuales para que puedan verse beneficiados en el caso de desastres como el que están viviendo en este momento.

Con los seguros de gastos individuales, los productores podrían recuperar prácticamente lo que invierten en la siembra de dicho cultivo.

Dio a conocer que con el seguro individual la Sagarpa y la Secretaría de Hacienda y Crédito Público apoyan con el 65% del costo y al productor le toca poner la otra parte, es decir, al productor es posible que le toque poner unos dos mil pesos por hectárea, pero recupera toda su inversión.

Aseveró que los productores deben entender que deben invertir en los seguros individuales, poner de su parte para invertir y dejar de esperar que los gobiernos les resuelvan todo, porque además con este tipo de seguros se les paga el 65% de su cuota.

Por su parte, el secretario de la Asociación de Plátanos de Pital, municipio de San Rafael, Leonardo Nava Pasos, quien recorrió ya gran parte de la zona afectada y de acuerdo con los "hijos" que quedaron parados, éstos podrán "parir" hasta dentro de unos seis meses, es decir, en medio año podrían ver nuevamente los frutos, pero será hasta dentro de ocho o nueve meses cuando puedan cosecharlos.

Estimó que hasta el momento la afectación al cultivo de plátano enano suma dos mil hectáreas, mientras que en el cultivo de plátano macho el daño es a 400

hectáreas de pérdidas totales; y de la variedad dominico, las pérdidas son de unas 300 hectáreas, eso únicamente en el municipio de San Rafael.

Mencionó que ellos, como asociación, ya hicieron una lista de las afectaciones y la entregaron a las autoridades de agricultura en Xalapa para que tengan una perspectiva real de la situación que prevalece en la zona.

Nava Pasos reconoció que por las afectaciones podrán dar trabajo, pero llegará un momento en el que no tendrán recursos y entonces la gente pide "chance" para que los dejen trabajar por lo menos dos días a la semana para poder mantener a sus familias, "aquí es de amarrarse la tripa y el pantalón".

El secretario de Desarrollo Agropecuario, Joaquín Guzmán Avilés, indicó que el seguro de gastos catastrófico lo aplicará el Gobierno de Veracruz, pero primero se deberá realizar una evaluación por parte de los ajustadores de las aseguradoras para aplicar los recursos.





EL CAMPO, EN RUINAS

Veracruz sin estrategias para el agro. Los daños por Huracán *Franklin* dejó ver falta de compromiso de las autoridades estatales.

ANGELES GONZÁLEZ CEBALLOS

El problema de siempre para el campo veracruzano es que no existen políticas públicas enfocadas a la realidad de los productores de esta entidad, además de

que se nombra a políticos que nada saben del campo, sino que solo son posiciones del gobernador y lo único que hacen es dar "migajas" a quienes producen los alimentos para Veracruz y

para muchas entidades del país y algunas partes del mundo.

Tras el paso de los fenómenos naturales y los desastres como Franklin que dejan devastadas algunas áreas de producción, se generan pérdidas econó-

micas, pérdida de empleos y desabasto de los productos, lo que al mismo tiempo provoca que éstos se encarezcan, toda vez que para cubrir la demanda se tienen que traer de otras partes.

El presidente de la Asociación de Ganaderos de Veracruz (Agave), Octavio Nájera García, consideró que lo que se necesita es una política hecha a la medida de los productores, siempre y cuando hubiera un secretario de Agricultura y Ganadería que supiera del tema, además de un gobernador que estuviera interesado en el campo, así como legisladores que conocieran el sector y no solo estuvieran interesados en el siguiente puesto al que van a brincar.

El productor señaló que tras el paso del huracán Franklin quedó al descubierto que no hay un plan para el campo y

citó como ejemplo el seguro de gastos catastróficos que se tasa en dos mil 500 pesos "parejo", cuando eso apenas si alcanza para los que siembran maíz, ni sirve para sembrar plátano, aguacate o cebada. "Eso lo hacen porque son unos ignorantes. Lo hacen para ocupar el tema del campo y lucirse diciendo mentiras cuando la realidad es otra".

RECONOCE FEDERACIÓN QUE APOYOS SERÁN INSUFICIENTES

El delegado de la Sagarpa, Octavio Legarreta Guerrero, explicó que lamentablemente el Seguro de Gastos Catastróficos

es "insuficiente" para este tipo de productores, ya que el pago para ellos sería de apenas dos mil o dos mil 500 pesos por hectárea, cuando las inversiones en el cultivo de plátano son muy cuantiosas.

Detalló que el 93% de la superficie de Veracruz es de

temporal y es importante que llueva como llovió en estos días, incluso había muchas regiones que había tenido problemas serios porque los productores no tienen la cultura de invertir en infraestructura para el riego.

El funcionario federal definió que cultivos como el café, la caña, la piña, entre muchos otros, dependen de las precipitaciones pluviales, de tal suerte que las lluvias que trajo Franklin beneficiaron de manera muy importante.

Sin embargo, la fuerza de los vientos que trajo consigo el fenómeno meteorológico provocó que se afectaran los cultivos de plátano, sobre todo en la zona donde impactó el meteoro al tocar tierras veracruzanas, que fue en los municipios de San Rafael, Martínez de la Torre y Vega de Alatorre, entre algunos otros.

"Hay pérdidas totales. Hasta ahorita se han dictaminado poco más de cuatro mil hectáreas que se han dictaminado como pérdida total y también tenemos un poco de superficie de maíz en ese sentido, todavía no hemos

cuantificado, pero en algunos municipios tenemos también, sobre todo por el acame (doblez o inclinación que sufre el tallo de las plantas) que, en el caso del plátano, también fue cortada la planta y en el caso del maíz se acama y en este nivel no permite una recuperación", explicó.

Legarreta Guerrero precisó que para poder conocer las pérdidas económicas por la devastación de los plantíos de plátano y otros cultivos, es necesario contabilizar el área de la pérdida total.

Aseveró que si se toma en cuenta que se producen 60 toneladas de plátano en algunos estados como Chiapas o Tabasco, el precio en el mercado es de 12 a 13 pesos, pero al productor eso se le paga a 2.50 pesos o 3 pesos, de manera que si se pagaran los 3 pesos por tonelada y por hectárea, resulta en una pérdida muy grande para el productor por este cultivo.

Expuso que a lo largo de los últimos años se ha buscado radicar entre los productores la compra de seguros individuales para que puedan verse beneficiados en el caso de desastres como el que están viviendo en este momento.

Fecha: 14/08/2017

Información

Página: 13

Estado

Area cm2: 826

Costo: 9,044

3 / 3

ANGELES GONZÁLEZ CEBALLOS





Veracruz, sin estrategias para el campo

● Paso de Franklin dejó ver falta de compromiso de las autoridades

Angeles González Ceballos

El problema de siempre para el campo veracruzano es que no existen políticas públicas enfocadas a la realidad de los productores de esta entidad, además de que se nombra a políticos que nada saben del campo, sino que solo son posiciones del gobernador y lo único que hacen es dar "migajas" a quienes producen los alimentos para Veracruz y para muchas entidades del país y algunas partes del mundo.

Tras el paso de los fenómenos naturales y los desastres como Franklin que dejan devastadas algunas áreas de producción, se generan pérdidas económicas, pérdida de empleos y desabasto de los productos, lo que al mismo tiempo provoca que éstos se encarezcan, toda vez que para cubrir la demanda se tienen que traer de otras partes.

El presidente de la Asociación de Ganaderos de Veracruz (Agave), Octavio Nájera García, consideró que lo que se necesita es una política hecha a la medida de los productores, siempre y cuando hubiera un secretario de Agricultura y Ganadería que supiera del tema, además de un gobernador que estuviera interesado en el campo, así como legisladores que conocieran el sector y no solo estuvieran interesados en el siguiente puesto al que van a brincar.

El productor señaló que tras el paso del huracán Franklin quedó al descubierto que no hay un plan para el campo y citó como ejemplo el seguro de gastos catastróficos que se tasa en dos mil 500 pesos

"parejo", cuando eso apenas si alcanza para los que siembran maíz, ni sirve para sembrar plátano, aguacate o cebada. "Eso lo hacen porque son unos ignorantes. Lo hacen para ocupar el tema del campo y lucirse diciendo mentiras cuando la realidad es otra".

Si bien es cierto el paso del huracán Franklin por Veracruz dejó lluvias importantes para la agricultura toda vez que es un estado eminentemente de temporal, también es cierto que los productores de plátano tuvieron pérdidas totales en más de cuatro mil hectáreas, ello con base a lo que se cuantificó a unas cuantas horas de que el fenómeno haya salido de tierras veracruzanas.

RECONOCE FEDERACIÓN QUE APOYOS SERÁN INSUFICIENTES

El delegado de la Sagarpa, Octavio Legarreta Guerrero, explicó que lamentablemente el Seguro de Gastos Catastróficos es "insuficiente" para este tipo de productores, ya que el pago para ellos sería de apenas dos mil o dos mil 500 pesos por hectárea, cuando las inversiones en el cultivo de plátano son muy cuantiosas.

Detalló que el 93% de la superficie de Veracruz es de temporal y es importante que llueva como llovió en estos días, incluso había muchas regiones que había tenido problemas serios porque los productores no tienen la cultura de invertir en infraestructura para el riego.

El funcionario federal definió que cultivos como el café, la caña, la piña, entre

muchos otros, dependen de las precipitaciones pluviales, de tal suerte que las lluvias que trajo Franklin beneficiaron de manera muy importante.

Sin embargo, la fuerza de los vientos que trajo consigo el fenómeno meteorológico provocó que se afectaran los cultivos de plátano, sobre todo en la zona donde impactó el meteoro al tocar tierras veracruzanas, que fue en los municipios de San Rafael, Martínez de la Torre y Vega de Alatorre, entre algunos otros.

“Hay pérdidas totales. Hasta ahorita se han dictaminado poco más de cuatro mil hectáreas que se han dictaminado como pérdida total y también tenemos un poco de superficie de maíz en ese sentido, todavía no hemos cuantificado, pero en algunos municipios tenemos también, sobre todo por el acame (doble o inclinación que sufre el tallo de las plantas) que, en el caso del plátano, también fue cortada la planta y en el caso del maíz se acama y en este nivel no permite una recuperación”, explicó.

Legarreta Guerrero precisó que para poder conocer las pérdidas económicas por la devastación de los plantíos de plátano y otros cultivos, es necesario contabilizar el área de la pérdida total.

Aseveró que si se toma en cuenta que se producen 60 toneladas de plátano en algunos estados como Chiapas o Tabasco, el precio en el mercado es de 12 a 13 pesos, pero al productor eso se le paga a 2.50 pesos o 3 pesos, de manera que si se pagaran los 3 pesos por tonelada y por hectárea, resulta en una pérdida muy grande para el productor por este cultivo.

Expuso que a lo largo de los últimos años se ha buscado radicar entre los productores la compra de seguros individuales para que puedan verse beneficiados en el caso de desastres como el que están viviendo en este momento.

Con los seguros de gastos individuales, los productores podrían recuperar prácticamente lo que invierten en la siembra de

dicho cultivo.

Dio a conocer que con el seguro individual la Sagarpa y la Secretaría de Hacienda y Crédito Público apoyan con el 65% del costo y al productor le toca poner la otra parte, es decir, al productor es posible que le toque poner unos dos mil pesos por hectárea, pero recupera toda su inversión.

Explicó que a través del seguro catastrófico lo único que se le puede dar al productor son dos mil 500 pesos por hectárea, es decir, el productor no pone un peso, pero la realidad es que el apoyo no es importante.

“Ellos tienen que ir a esa cultura, yo meto para proteger mi ingreso, mi ganancia y si se aportan dos mil pesos por hectárea, se me hace cantidad que vale la pena invertirla, porque en un cultivo donde se hacen inversiones muy fuertes, como es chile, papa, plátano, el productor ya no queda tan golpeado, aparte de la pérdida tan grave por la pérdida total; yo no quedo tan desilusionado y tan gastado con esta estrategia”, enfatizó.

El delegado insistió en que el seguro de gastos catastróficos si ayuda a los productores de maíz y de frijol, pero al cultivo de plátano no, porque a todos los cultivos de esta naturaleza se les invierte mucho y es poco el recurso de apoyo.

Aseveró que los productores deben entender que deben invertir en los seguros individuales, poner de su parte para invertir y dejar de esperar que los gobiernos les resuelvan todo, porque además con este tipo de seguros se les paga el 65% de su cuota.

Indicó que tiene conocimiento de que Veracruz es una de las entidades del país que más ha avanzado en este tipo de seguros, sobre todo los productores de cultivos de altos costos como es papaya, piña, tomate, chile, plátano, pero aún deberán conocer el número exacto de productores que perdieron todo y cuáles estaban asegurados de esta manera.

Por su parte, el secretario de la Asocia-

ción de Plátanos de Pital, municipio de San Rafael, Leonardo Nava Pasos, quien recorrió ya gran parte de la zona afectada y de acuerdo con los "hijos" que quedaron parados, éstos podrán "parir" hasta dentro de unos seis meses, es decir, en medio año podrían ver nuevamente los frutos, pero será hasta dentro de ocho o nueve meses cuando puedan cosecharlos.

Estimó que hasta el momento la afectación al cultivo de plátano enano suma dos mil hectáreas, mientras que en el cultivo de plátano macho el daño es a 400 hectáreas de pérdidas totales; y de la variedad dominico, las pérdidas son de unas 300 hectáreas, eso únicamente en el municipio de San Rafael.

Mencionó que ellos, como asociación, ya hicieron una lista de las afectaciones y la entregaron a las autoridades de agricultura en Xalapa para que tengan una perspectiva real de la situación que prevalece en la zona.

Afirmó que la zona está completamente devastada, no hay ningún productor que pueda decir que en un mes vaya a poder cosechar.

Lo que les queda en estos momentos es levantar lo poco que sirva y lo demás lo tienen que "picar".

Aseveró que los terceros afectados son los trabajadores del campo y aunque hubo pérdidas totales en plátano, la ventaja que tienen algunos es que no solo producen plátano, por lo que no se quedarán sin empleo.

Nava Pasos reconoció que por las afectaciones podrán dar trabajo, pero llegará un momento en el que no tendrán recursos y entonces la gente pide "chance" para que los dejen trabajar por lo menos dos días a la semana para poder mantener a sus familias. "aquí es de amarrarse la tripa y el pantalón".

En relación al seguro de gastos catastróficos que paga el Gobierno de Veracruz, dijo que sí, efectivamente, los productores no aportan nada, pero es mejor invertir unos cuatro mil 500 pesos en un seguro individual, en donde el Gobierno de la República aporta más del 50%, de manera que en lugar de pagar mil pesos por una pérdida, el productor paga 500 pesos.

"Yo diría que con ese dinero (del seguro de gastos catastrófico del Gobierno estatal) debería de apoyar a las aseguradoras de cítricos, de plátanos, de ganado, que apoyen esos seguros económicamente y se quitan de problemas y aquí el que no se asegura es porque no quiere, porque ya no somos gente que tenga la necesidad de estarnos levantando contra el gobierno, porque cuando nos dan, nos dan miserias. Qué pasa, que por querer cubrir a todos, el billete lo estiran y mejor no; (que digan) te apoyo con tu póliza y asegúrate y ponte a trabajar y como ahorita, en lugar de recibir mil o mil 500 pesos por hectárea, mejor recibo 10, 320 ó 30 mil pesos por hectárea de acuerdo a lo que tú quieras aportar", destacó.

El secretario de Desarrollo Agropecuario, Joaquín Guzmán Avilés, indicó que el seguro de gastos catastrófico lo aplicará el Gobierno de Veracruz, pero primero se deberá realizar una evaluación por parte de los ajustadores de las aseguradoras para aplicar los recursos.

No perdió la oportunidad de señalar que en el sexenio pasado este seguro nunca se aplicó a pesar de las pérdidas en el sector por el paso de los fenómenos naturales.

Aceptó que el Gobierno estatal no puede cubrir el total de las pérdidas, pues es un seguro que se les da a los productores, por lo que en el caso de los productores de plátano tendrán que ver qué otras alternativas podrían ofrecerles para apoyarlos.



Declaran emergencia en el sector agrícola

- Productores recibirán el seguro agrícola serán 2 mil 500 pesos por hectárea de plátano afectado de forma inmediata
- San Rafael tardaría un año en recuperarse según productores



En 71 municipios en Veracruz

Decreto emergente en el sector agrícola

- Productores recibirán el seguro agrícola
- San Rafael entrará al seguro, serán 2 mil 500 pesos por hectárea de plátano afectado de forma inmediata

Alvaro Guerrero

Entre los 71 municipios del estado de Veracruz con decreto emergente en el sector agropecuario, se encuentra el municipio de San Rafael, tras el paso del huracán Franklin, donde devastó un gran número de hectáreas de cultivo agrícola, y principalmente de plátano, maíz entre otras, confirmó Octavio Legarreta Guerrero, delegado de la Secretaría de Agricultura, Ganadería, Desarrollo Rural, Pesca y Alimentación (Sagarpa) en Veracruz.

En entrevista con el delegado de la Sagarpa afirmó que, "si claro, entra San Rafael al seguro, con 2 mil 500 pesos por hectárea de apoyo inmediato, vamos a hacer un levantamiento y todo vamos a coordinar esto con el presidente municipal, para que todos hagamos un trabajo coordinado y apoyar a la gente lo antes posible".

El delegado de la Sagarpa reconoció que la pro-

ducción de plátano de este municipio se encuentra totalmente devastada a causa del fenómeno climático, y por ende, requiere que se les otorgue a los productores el recurso de aseguramiento catastrófico.

Además del seguro, indicó que se encuentran buscando la manera de que les proporcione otro programa adicional el Gobierno Federal a los productores afectados, y todo con el único objetivo de que se recuperen sus parcelas agrícolas, pues precisó que anteriormente la dependencia habían brindado un recurso de garantía, mismo que se encuentran trabajando y que ha dado resultados en favor de los plataneros, de lo cual prevé que se aumente el monto.

"Entendemos que hay

pérdidas del 100%, y que vamos a empezar lo antes posible y eso es un recurso que puso Sagarpa y Sedarpa, y lo tenemos que coordinar de manera conjunta, (otorgarán otros programas) lo vimos con la gente le dimos un dinero a ellos para un fondo de garantía y con ese están trabajando de tiempo atrás, de varios años y queremos ver si podemos incrementarlo", aseguró.

Invitó a los productores a que proporcionen la documentación requerida para que accedan al recurso de aseguramiento de la Sagarpa, confirmando que serán bien recibidos en la Asociación Agrícola Local de Productores de Plátano, Frutas y Hortalizas de San Rafael, puesto que ahí será uno de los puntos para la entrega de la documentación para el seguro.

'LA SOCIEDAD PRIMERO, LA POLÍTICA PARA DESPUÉS'

HÉCTOR YUNES LANDA



En Veracruz he tenido la oportunidad de desempeñar relevantes responsabilidades de la administración pública. Eso me ha permitido recorrer el estado ininidad de veces; conozco todos los municipios veracruzanos y una gran mayoría de las comunidades que los integran.

El carácter y el espíritu de los veracruzanos ante la adversidad no dejan de sorprenderme. Dicho en el sentido más positivo, los veracruzanos estamos acostumbrados a ver a la tragedia de frente, a convivir con ella de manera cotidiana; hemos aprendido a enfrentarla y a superarla. No hay un capítulo en la historia que haya logrado doblegar nuestra voluntad y nuestra esperanza.

La madrugada del jueves, el huracán "Franklin" impactó las costas centrales de Veracruz, justo entre los municipios de Vega de Alatorre y Alto Lucero. Como parte de las operaciones del Sistema Nacional de Protección Civil, la Secretaría de Gobernación autorizó la declaratoria de emergencia en 71 municipios de la región costera que abarca de Papantla a La Antigua, entre ellos, San Rafael y Nautla.

Como todos los veracruzanos, estuve atento al desarrollo de este fenómeno natural y los efectos que tendría en la población, tanto en sus bienes mate-

riales como en sus actividades productivas. Los informes emitidos por las autoridades federales, establecen que "Franklin" provocó lluvias que rebasaron por mucho la capacidad de las cuencas de los ríos en Tecolutla, Misantla y Nautla.

De acuerdo a la evaluación de daños preliminar, la zona de San Rafael y Costa Esmeralda fue la más golpeada por el huracán. Hasta este fin de semana, algunas colonias y comunidades aún no tenían servicios de energía eléctrica ni de agua potable. En la región de Actopan, también se registraron cuantiosos daños a la agricultura.

Por esta razón, decidí suspender mi participación en la XXII Asamblea Nacional de mi Partido, el PRI, y acudir a los municipios de San Rafael y Vega de Alatorre para sumarme, como lo he hecho en las ocasiones anteriores, al trabajo de evaluación de daños, y hacer las gestiones necesarias para que las personas vuelvan a sus actividades productivas lo antes posible.

Haber presidido la Comisión de Protección Civil en el Senado de la República, me hizo más sensible a estos casos y aprendí servir de mejor manera a los afectados, gestionando ante las instancias competentes los

apoyos requeridos para hacer frente a las afectaciones por dichos fenómenos meteorológicos.

Si bien hay pérdidas que lamentar y atender, me parece que lo más destacable es que no hubo pérdida de vidas humanas, gracias a la responsabilidad preventiva de los habitantes de la región y a las autoridades de los tres niveles. Sin embargo, debemos poner todos nuestros esfuerzos en recuperar las viviendas de las personas, la infraestructura para que puedan comunicarse y apoyar a los productores que perdieron sus cosechas y a sus animales. La tarea apenas comienza.

Pero vuelvo a mi comentario inicial. La fuerza y la voluntad de los veracruzanos es un verdadero ejemplo a seguir. Junto con muchos productores de plátano y maíz, recorrí sus cultivos. Tras la tormenta, el clima era estupendo pero el panorama desolador; todos los sembradíos habían sido arrasados, perdiendo las cosechas y toda la inversión y el trabajo que eso significa.

Debo decir que no escuché lamentaciones, no encontré caras tristes o de desesperanza, sino la voluntad de coordinar esfuerzos para recuperar lo perdido. Los habitantes de las zonas afectadas no están

esperando que el gobierno les resuelva todos sus problemas, sino que se han puesto a trabajar, como lo hacen siempre que suceden estos fenómenos. Lo que sí piden y con justa razón, es que las autoridades cumplamos con nuestra responsabilidad. Nada más, pero nada menos.

Lo que sigue es trabajar. En los próximos días, atendiendo las propuestas hechas por los propios pobladores y productores de esta región, atentos a la aplicación del seguro catastrófico que prevé entre otras instancias, la Secretaría

de Agricultura, Ganadería, Desarrollo Rural, Pesca y Alimentación (Sagarpa) para estos casos, y en la búsqueda de los apoyos para los productores ganaderos afectados y la reparación de las carreteras afectadas por el huracán.

Respecto a las casas que resultaron afectadas y a quienes se quedaron temporalmente sin techo, ya solicitamos el apoyo del gobierno federal, mismo que fue autorizado de inmediato. Asimismo, quiero agradecer el apoyo, solidaridad y la responsabilidad social del delegado federal de la Sagarpa, Octavio Legarreta, quien me

acompañó a recorrer la zona afectada y anunciar el apoyo de 2 mil 500 pesos por hectárea con pérdida total de plátano y de mil 500 por hectárea de maíz.

Una vez más, la tragedia ha servido para hacer de Veracruz un ejemplo de trabajo y esperanza.

yuneslanda.com

facebook.com/HectorYunes

Mail: hector.yunes@senado.gob.mx

Instagram: hectoryuneslanda

Twt: @HectorYunes



AL PIE DE LA LETRA PGR: DELEGADO BAJO SOSPECHA

RAYMUNDO JIMÉNEZ



Desde finales de julio corría la versión de que estaba por llegar a Veracruz un General que podría sustituir a Jaime Téllez Marie en la Secretaría de Seguridad Pública del estado.

En efecto, el militar de alto rango llegó pero no para relevar a Téllez Marie, quien para el gobernador Miguel Ángel Yunes Linares sigue siendo inamovible en la SSP, sino para sustituir a Daniel García Leal en la Delegación estatal de la Procuraduría General de la República, un nombramiento que el mandatario panista debió haber vetado ante la Federación porque el nuevo representante de la PGR en la entidad no goza de buenos antecedentes.

Yunes pudo haberlo hecho en la reunión de este domingo del Grupo de Coordinación Veracruz, en la que el maestro Gilberto Higuera Bernal, titular de la Subprocuraduría de Control Regional, Procedimientos Penales y Amparo les informó que el nuevo delegado de la PGR sería el abogado y general Ernesto García Guerrero, quien ya ocupó este mismo cargo en la Ciudad de México, Nuevo León y Sonora, estados de donde salió en medio de escándalos de narcotráfico.

Sin embargo, el caso más reciente en el que fue implicado el general García Guerrero data de hace apenas cinco años, cuando en febrero de 2012 fue cesado en Nuevo León como titular de la Comisaría General de la Agencia de Administración Penitenciaria cargo que había asumido a principios de diciembre de 2010 en la administración del gobernador priista Rodrigo Medina luego de la fuga de 30 reos del Centro de Readaptación Social de Apodaca, todos identificados como Zetas, y tras la riña entre internos de este grupo criminal con los del Cártel del Golfo que dejó 44 muertos, entre ellos Mario Humberto Ramírez Calderón, un preso de 19 años de edad cuyos padres le habían

pedido por escrito desde siete meses antes al encargado de los reclusorios estatales que trasladaran a su hijo al penal de Cadereyta porque su vida peligraba.

Según relató el señor Arturo Ramírez a la revista Proceso después del fatal desenlace en el reclusorio de Apodaca, el 29 de julio de 2011 solicitó que trasladaran a su hijo al penal de Cadereyta porque estaba en riesgo. Dijo que le envió una carta a Ernesto García Guerrero,

entonces comisario general de Administración Penitenciaria, en la que le decía que quería el cambio por motivo de soborno y golpes que me le dan. Tiene mucho miedo mi hijo, ya que el día que estamos con él todo parece bien, y nomás nos vamos retirando del penal lo golpean y le preguntan todo, si habló mal del penal. Por favor, ayúdenos con el traslado.

Y es que, según le había comentado su hijo, en el penal de Apodaca las llaves de las celdas y los accesos eran controladas por los malos, quienes en cada puerta tomaban apuntes de quién entraba y salía. El comandante en el interior era otro reo designado por los líderes de los presos, y en los locutorios no había privacidad.

¿Por qué la PGR envía como delegado a un cuestionado personaje como éste a Veracruz, entidad asediada por el crimen organizado y cuyo gobierno estatal está coincidentemente en manos de ex funcionarios federales que en enero de 2001 –al inicio del sexenio del presidente Vicente Fox, cuando García Guerrero era candidato para asumir una Subprocuraduría al lado del procurador foxista Rafael Macedo de la Concha, también

militar— quedaron bajo sospecha de la primera fuga del capo sinaloense Joaquín El Chapo Guzmán del penal de alta seguridad de Puente Grande, Jalisco?

HÉCTOR YUNES SOLIDARIO

Este sábado 12, el senador priista

Héctor Yunes Landa se dedicó a recorrer las zonas afectadas por el paso del huracán Franklin, a cuyos habitantes afectados les aseguró que serán apoyados por el Gobierno Federal, y a los productores de plátano y maíz les recordó que contarán con el beneficio del seguro catastrófico a través de la Secretaría de Agricultura, Ganadería, Desarrollo Rural, Pesca y Alimentación (Sagarpa).

El legislador dijo que prefirió quedarse ese día en el estado

de Veracruz que asistir a la clausura de la XXII Asamblea Nacional del PRI, ya que remarcó que su partido es de causas y que lo prioritario era atender a las familias afectadas. Además refirió que el haber presidido la Comisión de Protección Civil en el Senado de la República me hizo más sensible a estos casos y me permite servir de mejor manera a los afectados. Sé cómo gestionar esos apoyos”.

Durante el recorrido por las zonas afectadas del municipio de San Rafael y acompañado por el delegado federal de la Sagarpa, Octavio Legarreta Guerrero, el senador veracruzano añadió que también supervisarán el estado que guardan las carreteras afectadas por el huracán.

Acompañado por el alcalde electo de San Rafael, Luis Daniel Lagunes Marin, el senador Yunes Landa detalló que en el caso de los productores de plátano recibirán un apoyo de 2 mil 500 pesos por hectárea totalmente destruidas, mientras que a los de maíz se les pagará mil 500 pesos, montos que reconoció no serán suficientes pero que en algo contribuirá para resarcir las pérdidas.

El legislador nativo de Soledad de Doblado comentó que la experiencia que acumuló durante los cuatro años que presidió la Comisión de Protección Civil del Senado de la República “me obliga de manera natural a apoyar a los ciudadanos en desgracia”.

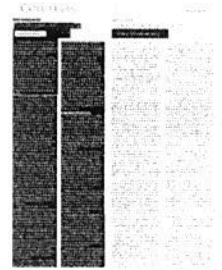
**AL PIE DE LA LETRA***PGR: delegado bajo sospecha*

RAYMUNDO JIMÉNEZ

Desde finales de julio corría la versión de que estaba por llegar a Veracruz un General que podría sustituir a Jaime Téllez Marie en la Secretaría de Seguridad Pública del estado.

En efecto, el militar de alto rango llegó pero no para relevar a Téllez Marie, quien para el gobernador Miguel Ángel Yunes Linares sigue siendo inamovible en la SSP, sino para sustituir a Daniel García Leal en la Delegación estatal de la Procuraduría General de la República, un nombramiento que el mandatario panista debió haber vetado ante la Federación porque el nuevo representante de la PGR en la entidad no goza de buenos antecedentes.

Yunes pudo haberlo hecho en la reunión de este domingo del Grupo de Coordinación Veracruz, en la que el maestro Gilberto Higuera Bernal, titular de la Subprocuraduría de Control Regional, Procedimientos Penales y Amparo les informó que el nuevo delegado de la PGR sería el abogado y general Ernesto García Guerrero, quien ya ocupó este mismo cargo en la Ciudad de México, Nuevo León y Sonora, estados de donde salió en medio de escándalos de narcotráfico.

Sin embargo, el caso más reciente en el que fue implicado el general

García Guerrero data de hace apenas cinco años, cuando en febrero de 2012 fue cesado en Nuevo León como titular de la Comisaría General de la Agencia de Administración Penitenciaria –cargo que había asumido a principios de diciembre de 2010 en la administración del gobernador priista Rodrigo Medina– luego de la fuga de 30 reos del Centro de Readaptación Social de Apodaca, todos identificados como Zetas, y tras la riña entre internos de este grupo criminal con los del Cártel del Golfo que dejó 44 muertos, entre ellos Mario Humberto Ramírez Calderón, un preso de 19 años de edad cuyos padres le habían pedido por escrito desde siete meses antes al encargado de los reclusorios estatales que trasladaran a su hijo al penal de Cadereyta porque su vida peligraba.

Según relató el señor Arturo Ramírez a la revista *Proceso* después del fatal desenlace en el reclusorio de Apodaca, el 29 de julio de 2011 solicitó que trasladaran a su hijo al penal de Cadereyta porque estaba en riesgo. Dijo que le envió una carta a Ernesto García Guerrero, entonces comisario general de Administración Penitenciaria, en la que le decía que quería el cambio “por motivo de soborno y golpes que me le dan. () Tiene mucho

miedo mi hijo, ya que el día que estamos con él todo parece bien, y nomás nos vamos retirando del penal lo golpean y le preguntan todo, si habió mal del penal. Por favor, ayúdenos con el traslado”.

Y es que, según le había comentado su hijo, en el penal de Apodaca las llaves de las celdas y los accesos eran controladas por los malos, quienes en cada puerta tomaban apuntes de quién entraba y salía. El comandante en el interior era otro reo designado por los líderes de los presos, y en los locutorios no había privacidad.

¿Por qué la PGR envía como delegado a un cuestionado personaje como éste a Veracruz, entidad asediada por el crimen organizado y cuyo gobierno estatal está coincidentemente en manos de exfuncionarios federales que en enero de 2001 –al inicio del sexenio del presidente Vicente Fox, cuando García Guerrero era candidateado para asumir una Subprocuraduría al lado del procurador foxista Rafael Macedo de la Concha, también militar– quedaron bajo sospecha de la primera fuga del capo sinaloense Joaquín *El Chapo* Guzmán del penal de alta seguridad de Puente Grande Istiév?

... ..

HÉCTOR YUNES, SOLIDARIO

Este sábado 12, el senador priista Héctor Yunes Landa se dedicó a recorrer las zonas afectadas por el paso del huracán *Franklin*, a cuyos habitantes afectados les aseguró que serán apoyados por el Gobierno Federal, y a los productores de plátano y maíz les recordó que contarán con el beneficio del seguro catastrófico a través de la Secretaría de Agricultura, Ganadería, Desarrollo Rural, Pesca y Alimentación (Sagarpa).

El legislador dijo que prefirió quedarse ese día en el estado de Veracruz que asistir a la clausura de la XXII Asamblea Nacional del PRI, ya que remarcó que su partido es de causas y que lo prioritario era atender a las familias afectadas. Además refirió que el haber presidido la Comisión de Protección Civil en el Senado de la República "me hizo más sensible a estos casos y me permite servir de mejor manera a los afectados. Sé cómo gestionar esos apoyos."

Durante el recorrido por las zonas afectadas del municipio de San Rafael y acompañado por el delegado federal de la Sagarpa, Octavio Legarreta Guerrero, el senador veracruzano añadió que también supervisarán el estado que guardan las carreteras afectadas por el huracán.

Acompañado por el alcalde electo de San Rafael, Luis Daniel Lagunes Marín, el senador Yunes Landa detalló que en el caso de los productores de plátano recibirán un apoyo de 2 mil 500 pesos por hectárea totalmente destruidas, mientras que a los de maíz se les pagará mil 500 pesos, montos que reconoció no serán suficientes pero que en algo contribuirá para resarcir las pérdidas.

El legislador nativo de Soledad de Doblado comentó que la experiencia que acumuló durante los cuatro años que presidió la Comisión de Protección Civil del Senado de la República "me obliga de manera natural a apoyar a los ciudadanos en desgracia".

Página: 19

Area cm2: 476

Costo: 0

1 / 2

RAYMUNDO JIMÉNEZ

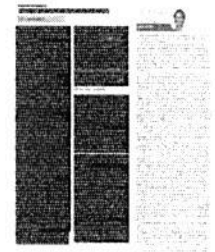
**AL PIE DE LA LETRA****PGR: DELEGADO BAJO SOSPECHA****RAYMUNDO JIMÉNEZ**

Desde finales de julio corría la versión de que estaba por llegar a Veracruz un General que podría sustituir a Jaime Téllez Marié en la Secretaría de Seguridad Pública del estado.

En efecto, el militar de alto rango llegó pero no para relevar a Téllez Marié, quien para el gobernador Miguel Ángel Yunes Linares sigue siendo inamovible en la SSP, sino para sustituir a Daniel García Leal en la Delegación estatal de la Procuraduría General de la República, un nombramiento que el mandatario panista debió haber vetado ante la Federación porque el nuevo representante de la PGR en la entidad no goza de buenos antecedentes.

Yunes pudo haberlo hecho en la reunión de este domingo del Grupo de Coordinación Veracruz, en la que el maestro Gilberto Higuera Bernal, titular de la Subprocuraduría de Control Regional, Procedimientos Penales y Amparo les informó que el nuevo delegado de la PGR sería el abogado y general Ernesto García Guerrero, quien ya ocupó este mismo cargo en la Ciudad de México, Nuevo León y Sonora, estados de donde salió en medio de escándalos de narcotráfico.

Sin embargo, el caso más reciente en el que fue implicado el general García Guerrero data de hace apenas cinco años, cuando en febrero de 2012 fue cesado en Nuevo León como titular de la Comisaría General de la Agencia de Administración Penitenciaria –cargo que había asumido a principios de diciembre de 2010 en la administración del gobernador priista Rodrigo Medina– luego de la fuga de 30 reos del Centro de Readaptación Social de Apodaca, todos identificados como Zetas, y tras la riña entre internos de este grupo criminal con los del Cártel del Golfo que dejó 44 muertos, entre ellos Mario Humberto Ramírez Calderón, un preso de 19

años de edad cuyos padres le habían pedido por escrito desde siete meses antes al encargado de los reclusorios estatales que trasladaran a su hijo al penal de Cadereyta porque su vida peligraba.

Según relató el señor Arturo Ramírez a la revista Proceso después del fatal desenlace en el reclusorio de Apodaca, el 29 de julio de 2011 solicitó que trasladaran a su hijo al penal de Cadereyta porque estaba en riesgo. Dijo que le envió una carta a Ernesto García Guerrero, entonces comisario general de Administración Penitenciaria, en la que le decía que quería el cambio “por motivo de soborno y golpes que me le dan. (...) Tiene mucho miedo mi hijo, ya que el día que estamos con él todo parece bien, y nomás nos vamos retirando del penal lo golpean y le preguntan todo, si habló mal del penal. Por favor, ayúdenos con el traslado”.

Y es que, según le había comentado su hijo, en el penal de Apodaca las llaves de las celdas y los accesos eran controladas por los malos, quienes en cada puerta tomaban apuntes de quién entraba y salía. El comandante en el interior era otro reo designado por los líderes de los presos, y en los locutorios no había privacidad.

¿Por qué la PGR envía como delegado a un cuestionado personaje como éste a Veracruz, entidad asediada por el crimen organizado y cuyo gobierno estatal está coincidentemente en manos de exfuncionarios federales que en enero de 2001 –al inicio del sexenio del presidente Vicente Fox, cuando García Guerrero era candidato para asumir una Subprocuraduría al lado del procurador foxista Rafael Ma-

Página: 19

Area cm2: 476

Costo: 0

2 / 2

RAYMUNDO JIMÉNEZ

cedo de la Concha, también militar— quedaron bajo sospecha de la primera fuga del capo sinaloense Joaquín “El Chapo” Guzmán del penal de alta seguridad de Puente Grande, Jalisco?

HÉCTOR YUNES, SOLIDARIO

Este sábado 12, el senador priista Héctor Yunes Landa se dedicó a recorrer las zonas afectadas por el paso del huracán “Franklin”, a cuyos habitantes afectados les aseguró que serán apoyados por el Gobierno Federal, y a los productores de plátano y maíz les recordó que contarán con el beneficio del seguro catastrófico a través de la Secretaría de Agricultura, Ganadería, Desarrollo Rural, Pesca y Alimentación (SAGARPA).

El legislador dijo que prefirió quedarse ese día en el estado de Veracruz que asistir a la clausura de la XXII Asamblea Nacional del PRI, ya que remarcó que su partido es de causas y que lo prioritario era atender a las familias afectadas. Además refirió que el haber presidido la Comisión de Protección Civil en el Sena-

do de la República “me hizo más sensible a estos casos y me permite servir de mejor manera a los afectados. Sé cómo gestionar esos apoyos.”

Durante el recorrido por las zonas afectadas del municipio de San Rafael y acompañado por el delegado federal de la SAGARPA, Octavio Legarreta Guerrero, el senador veracruzano añadió que también supervisarán el estado que guardan las carreteras afectadas por el huracán.

Acompañado por el alcalde electo de San Rafael, Luis Daniel Lagunes Marín, el senador Yunes Landa detalló que en el caso de los productores de plátano recibirán un apoyo de 2 mil 500 pesos por hectárea totalmente destruidas, mientras que a los de maíz se les pagará mil 500 pesos, montos que reconoció no serán suficientes pero que en algo contribuirá para resarcir las pérdidas.

El legislador nativo de Soledad de Doblado comentó que la experiencia que acumuló durante los cuatro años que presidió la Comisión de Protección Civil del Senado de la República “me obliga de manera natural a apoyar a los ciudadanos en desgracia”.



AL PIE DE LA LETRA

Raymundo Jiménez

* PGR: DELEGADO BAJO
SOSPECHA

Desde finales de julio corría la versión de que estaba por llegar a Veracruz un General que podría sustituir a Jaime Téllez Marie en la Secretaría de Seguridad Pública del estado.

En efecto, el militar de alto rango llegó pero no para relevar a Téllez Marie, quien para el gobernador Miguel Ángel Yunes Linares sigue siendo inamovible en la SSP, sino para sustituir a Daniel García Leal en la Delegación estatal de la Procuraduría General de la República, un nombramiento que el mandatario panista debió haber vetado ante la Federación porque el nuevo representante de la PGR en la entidad no goza de buenos antecedentes.

Yunes pudo haberlo hecho en la reunión de este domingo del Grupo de Coordinación Veracruz, en la que el maestro Gilberto Higuera Bernal, titular de la Subprocuraduría de Control Regional, Procedimientos Penales y Amparo les informó que el nuevo delegado de la PGR sería el abogado y general Ernesto García Guerrero, quien ya ocupó este mismo cargo en la Ciudad de México, Nuevo León y Sonora, estados de donde salió en medio de escándalos de narcotráfico.

Sin embargo, el caso más reciente en el que fue implicado el general García Guerrero data de hace apenas cinco años, cuando en febrero de 2012 fue cesado en Nuevo León como titular de la Comisaría General de la Agencia de Administración Penitenciaria –cargo que había asumido a principios de diciembre de 2010 en la administración del gobernador priista Rodrigo Medina– luego de la fuga de 30 reos del Centro de Readaptación Social de Apodaca, todos identificados como Zetas, y tras la riña entre internos de este grupo criminal con los del Cártel del Golfo que

dejó 44 muertos, entre ellos Mario Humberto Ramírez Calderón, un preso de 19 años de edad cuyos padres le habían pedido por escrito desde siete meses antes al encargado de los reclusorios estatales que trasladaran a su hijo al penal de Cadereyta porque su vida peligraba.

Según relató el señor Arturo Ramírez a la revista Proceso después del fatal desenlace en el reclusorio de Apodaca, el 29 de julio de 2011 solicitó que trasladaran a su hijo al penal de Cadereyta porque estaba en riesgo. Dijo que le envió una carta a Ernesto García Guerrero, entonces comisario general de Administración Penitenciaria, en la que le decía que quería el cambio “por motivo de soborno y golpes que me le dan. (...) Tiene mucho miedo mi hijo, ya que el día que estamos con él todo parece bien, y nomás nos vamos retirando del penal lo golpean y le preguntan todo, si habló mal del penal. Por favor, ayúdenos con el traslado”.

Y es que, según le había comentado su hijo, en el penal de Apodaca las llaves de las celdas y los accesos eran controladas por los malos, quienes en cada puerta tomaban apuntes de quién entraba y salía. El comandante en el interior era otro reo designado por los líderes de los presos, y en los locutorios no había privacidad.

¿Por qué la PGR envía como delegado a un cuestionado personaje como éste a Veracruz, entidad asediada por el crimen organizado y cuyo gobierno estatal está coincidentemente en manos de exfuncionarios federales que en enero de 2001 –al inicio del sexenio del presidente Vicente Fox, cuando García Guerrero era candidato para asumir una Subprocuraduría al lado del procurador foxista Rafael Macedo de la Concha, también militar– quedaron bajo sospecha de la primera fuga del capo sinaloense Joaquín “El Cha-

po" Guzmán del penal de alta seguridad de Puente Grande, Jalisco?

HECTOR YUNES, SOLIDARIO

Este sábado 12, el senador priista Héctor Yunes Landa se dedicó a recorrer las zonas afectadas por el paso del huracán "Franklin", a cuyos habitantes afectados les aseguró que serán apoyados por el Gobierno Federal, y a los productores de plátano y maíz les recordó que contarán con el beneficio del seguro catastrófico a través de la Secretaría de Agricultura, Ganadería, Desarrollo Rural, Pesca y Alimentación (SAGARPA).

El legislador dijo que prefirió quedarse ese día en el estado de Veracruz que asistir a la clausura de la XXII Asamblea Nacional del PRI, ya que remarcó que su partido es de causas y que lo prioritario era atender a las familias afectadas. Además refirió que el haber presidido la Comisión de Protección Civil en el Senado de la República "me hizo más sensible a estos casos y me permite servir de mejor manera a los afectados. Sé cómo gestio-

nar esos apoyos."

Durante el recorrido por las zonas afectadas del municipio de San Rafael y acompañado por el delegado federal de la SAGARPA, Octavio Legarreta Guerrero, el senador veracruzano añadió que también supervisarán el estado que guardan las carreteras afectadas por el huracán.

Acompañado por el alcalde electo de San Rafael, Luis Daniel Lagunes Marín, el senador Yunes Landa detalló que en el caso de los productores de plátano recibirán un apoyo de 2 mil 500 pesos por hectárea totalmente destruidas, mientras que a los de maíz se les pagará mil 500 pesos, montos que reconoció no serán suficientes pero que en algo contribuirá para resarcir las pérdidas.

El legislador nativo de Soledad de Doblado comentó que la experiencia que acumuló durante los cuatro años que presidió la Comisión de Protección Civil del Senado de la República "me obliga de manera natural a apoyar a los ciudadanos en desgracia".



Un año

Tardará recuperación en San Rafael

● Franklin dejó afectaciones por 200 mdp

Yhadira Paredes
San Rafael, Ver.

Tras considerar que se estima una pérdida superior a los 200 millones de pesos por la afectación en el cultivo de plátano en San Rafael, el dirigente regional de Movimiento Antorchista, Guillermo Piña Mina, aseveró que se prevé una situación económica difícil para el municipio, cuando menos por un año.

Además, indicó que a cuatro días de que el huracán categoría 1 Franklin impactará en la zona, los productores de plátano se encuentran en la incertidumbre, pues se rumora que no está incluido en el seguro agrícola contratado por las autoridades.

El también integrante del Comité Estatal del Movimiento señaló que se trata de una pérdida total de la producción platanera que pone en jaque a 400 familias que trabajaron mil 200 hectáreas.

“Es una situación lamentable, porque no solo los pequeños productores pierden, sino que generarán por un largo periodo desempleo, porque evidentemente pierden su cultivo, pero por el cultivo de plátano mucha gente trabaja de jornalero. Hay un impacto para el pequeño comercio, porque todo

se viene abajo, a pesar de que se diga que no hay un desastre si lo hay, porque esto impactará”.

Cuestionado sobre el Seguro Agrícola, indicó que si bien se pidió que hicieran el censo, posteriormente les dijeron que el municipio de San Rafael no estaba considerado dentro de los municipios que tienen cobertura.

“Estamos en una situación de indefinición porque no sabemos si el municipio de San Rafael cuenta con el seguro, es una situación que mantiene a los productores en incertidumbre, sin saber qué hacer. Las autoridades estatales, federales no se han pronunciado en torno a que es lo que van a hacer para que los productores rehagan los cultivos”.

Guillermo Piña Mina informó que como organización apoyarán a la realización del censo de afectación para entregar la relación en la delegación de Sagarpa, a fin de que el Gobierno federal y el estatal establezcan apoyos de paquetes tecnológicos, que permita contar con insumos para reactivar la producción.

En ese sentido, indicó que solicitarán insumos como fertilizantes,

fungicidas, hematicidas y productos agroquímicos que ayuden al productor a rehacer los cultivos.

“Es urgente, prioritario, que el Gobierno federal y estatal de inmediato tomen medidas de apoyo y respaldo al pequeño productor que es el que resiente más este tipo de situaciones. Mañana tenemos una entrevista con el delegado de Sagarpa y después con el secretario de Sedarpa y con el delegado de Segob para que intervenga y haya respuesta inmediato”.

Finalmente, recordó que en las dependencias hay mucha burocracia, por lo que hizo una llamada a las autoridades para que se agilice el apoyo a los afectados por Franklin.

400

familias
afectadas

Es una situación lamentable, porque no solo los pequeños productores pierden, sino que generarán por un largo periodo desempleo”.

PORTAFOLIO DE FUTUROS

ALFONSO GARCÍA ARANEDA*

El USDA difiere de expectativas

El jueves pasado, el Departamento de Agricultura de los Estados Unidos (USDA, por sus siglas en inglés) emitió su Reporte sobre Oferta y Demanda al mes de agosto, el cual sorprendió a más de uno, ya que los datos que mostró en cuanto a producción y rendimientos se ubicaron por encima de lo que esperaba el consenso y simplemente los precios se desplomaron ese mismo día, para cerrar con pérdidas semanales de 1.34% el maíz a marzo del 2018, mientras que el trigo al mismo plazo acumuló una pérdida semanal de 3.23% y la soya de 1.13%

Vayamos a los números:

En el caso del maíz a nivel mundial, el USDA estimó Inventarios Finales para la cosecha del ciclo 2016-17 en 228.61 millones de toneladas, por encima de las 227.10 esperadas, mientras que para este ciclo quedaron en 200.87 millones de toneladas, por encima de las estimadas de 195.10 millones.

A nivel Estados Unidos, los participantes del mercado habían estimado que debido a todos los problemas climatológicos que se han presentado en la franja maicera y basándose en las condiciones actuales del cultivo de 60% de la superficie en condiciones de buenas a excelentes, que el USDA le recortaría los rendimientos al maíz para ubicarlos en 10.39 toneladas/hectárea; sin embargo, y a pesar de que sí los redujo con respecto al mes pasado, los estimó en 10.64 toneladas/hectárea, muy por encima de la expectativa del mercado, además de no haber tocado el estimado de la superficie a cosechar al dejarla en 33.79 millones de hectáreas versus las 33.73 esperadas.

Lo anterior implicó una reducción en la producción de 2.59 millones de toneladas con respecto al mes anterior para quedar en 359.50 millones de toneladas; sin embargo, representaron 9.07 millones de toneladas por encima de la expectativa del mercado.

Al final del día, los Inventarios finales para este ciclo esperados se vieron reducidos en 1.32 millones de toneladas con respecto al mes

anterior para quedar en 57.74 millones de toneladas, pero muy por encima de las 49.96 que se esperaban.

En resumidas cuentas, el USDA está estimando una reducción en producción de 7% con respecto al ciclo anterior; sin embargo, las cosas van mejor de lo que se preveía y hoy por hoy estamos frente a la tercera producción y rendimientos más elevados desde que se lleva registro en la historia de los Estados Unidos, lo cual no es cosa menor y bajo ninguna perspectiva puede considerarse alcista.

De hecho, el contrato a marzo del 2018 que cotiza en Chicago muestra una caída de 9.04%, es decir 15.16 dólares/tonelada, desde el pasado 10 de julio al cierre del viernes que se ubicó en 152.45 dólares/tonelada.

En el caso de la soya a nivel Mundial, los inventarios finales tanto para el ciclo 2016-17 como para el actual, salieron por encima de lo esperado, ya que quedaron en 96.98 millones de toneladas versus 94.5 millones estimados, y en 97.78 millones contra 92.60 esperados, respectivamente.

A nivel Estados Unidos y a pesar de que la franja sojera aún se encuentra susceptible a riesgos climatológicos, el USDA le incrementó la expectativa de rendimiento de 3.23 a 3.32 toneladas/hectárea, lo que implicó un aumento en el estimado de producción de 3.29 millones de toneladas para ubicarla en 119.23 millones contra las 114.25 millones que esperaba el mercado, es decir, 2% por encima del ciclo anterior. Así, la oferta total se ubicó en 129.98 millones de toneladas, mientras que los Inventarios finales quedaron en 12.93 millones de toneladas versus 11.65 millones esperados.

De esta manera, la soya a marzo del 2018 ha perdido desde el pasado 11 de julio, 8.18 por ciento.

Finalmente; el trigo no fue la excepción. A nivel mundial el USDA estimó inventarios finales para este ciclo en 264.69 millones de toneladas contra las 256.8 que esperaba el mercado, mientras que a nivel Estados Unidos los ubico en 25.39 millones de toneladas contra los 24.63 que se esperaban.

Con lo anterior, el trigo a marzo del 2018 ha caído 17.89% desde el pasado 11 de julio.

Amigos productores: No hay duda, ¡hay que tomar coberturas!