

SAGARPA

SECRETARÍA DE AGRICULTURA,
GANADERÍA, DESARROLLO RURAL
PESCA Y ALIMENTACIÓN



**INFORMACIÓN GENERAL
OPINIÓN
CARTONES**

Funcionó la alarma sísmica; la ciudad resistió, a las 23:49, el sismo de mayor magnitud en 100 años

8.2° Richter

- El epicentro, al suroeste de Tonalá, Chiapas, con seis réplicas mayores a los cinco grados; hay cinco muertos
- Supervisa el Presidente acciones desde el Cenapred; suspende clases la SEP en la capital y diez estados
- Activan protocolos de Protección Civil y lanzan alerta de tsunami en costas del Pacífico

JORGE CARBALLO

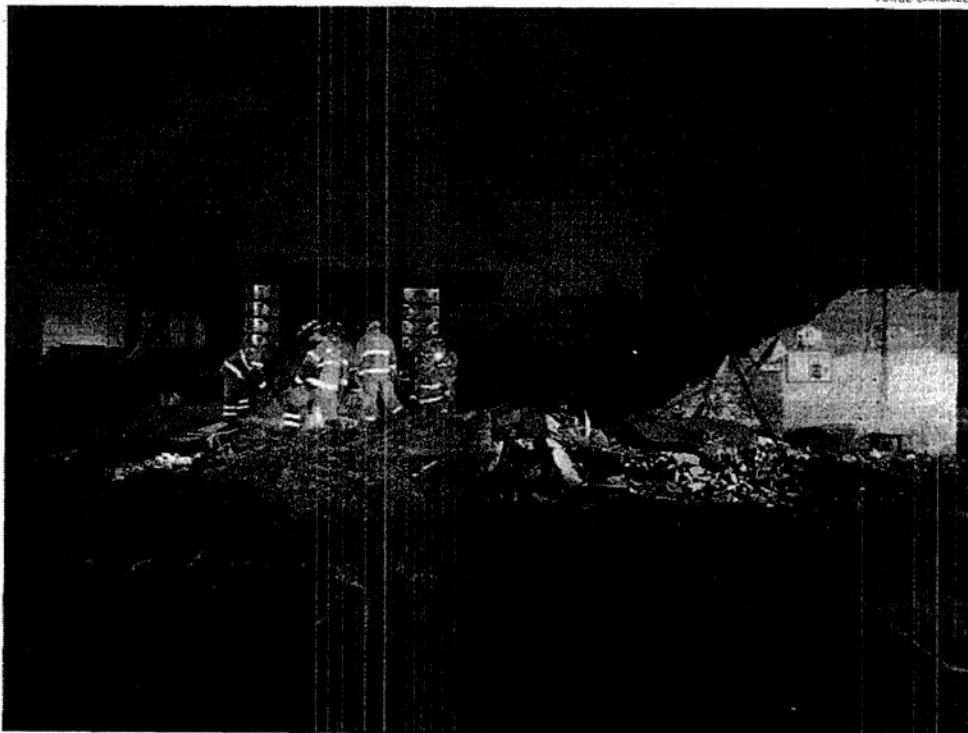

Apagones y derrumbe de bardas, como en la Agrícola Oriental sobre un carro, los principales reportes.

FUNCIONÓ LA ALARMA SÍSMICA Y RESISTIÓ LA CIUDAD EL EMBATE A LAS 11:49 DE LA NOCHE

8.2 grados Richter

El epicentro, en Tonalá, Chiapas, con seis réplicas mayores a los 5 grados; lanzan alerta de tsunami en el Pacífico; suman cinco los muertos y la SEP suspende clases en 11 entidades

Redacción/México

Un sismo de 8.2 grados en la escala de Richter sacudió a la zona centro y sureste

del país a las 23:49, el de mayor magnitud en los últimos 100 años, de acuerdo con el presi-

Continúa en siguiente hoja



Página 1 de 4
\$ 304668.00
Tam: 1116 cm2

dente Enrique Peña Nieto, en un mensaje desde el Cenapred.

El Servicio Sismológico Nacional (que adelantó una magnitud de 8.4) informó que el temblor tuvo epicentro a 137 kilómetros al suroeste de Tonalá, Chiapas, y se sintió también en Oaxaca, Veracruz, Puebla, Guerrero, CdMx, Estado de México, Tlaxcala, Morelos e Hidalgo.

El último reporte es de al menos cinco personas muertas: tres en Chiapas y dos en Tabasco. En el Valle de México hubo saldo blanco.

Este temblor lo sintieron alrededor de 50 millones de mexicanos.

Donde hubo daños graves fue en el Istmo de Tehuantepec, donde hay varios municipios con afectaciones. Un hospital de Juchitán fue desalojado, mientras que en Matías Romero se derrumbó un hotel y hay gente atrapada, además reportan una explosión en la refinera de Salina Cruz.

Fue 10 minutos antes de la medianoche cuando sonó la alerta sísmica en la capital del país, dejando un saldo en el valle de México de únicamente bardas caídas, cristales rotos, colonias sin luz, así como fugas de gas y agua.

En Veracruz, el sismo dejó viviendas, paredes y bardas derrumbadas, postes de alumbrado público caídos, cortes de energía eléctrica, daño al túnel sumergido de Coatzacoalcos y fallas en el servicio telefónico.

En total fueron 61 réplicas las que se registraron después del

terremoto hasta las 2:30 de la mañana; seis mayores de 5 grados.

La intensidad del temblor provocó incluso que se activara una alerta de tsunami y se pidió que en zonas bajas de Oaxaca y Chiapas se tuviera especial precaución ante la probabilidad de oleaje hasta de 4.2 metros.

El presidente Enrique Peña Nieto informó a través de su cuenta de Twitter que se activaron los protocolos de Protección Civil, incluyendo el Comité Nacional de Emergencias. Además, asistió al Centro Nacional de Prevención de Desastres para hacer una evaluación general, e instruyó a las dependencias de su gobierno a reunirse de inmediato para monitorear, evaluar y tomar acciones.

Alertó a la población para que esté atenta por una posible réplica de al menos siete grados.

A su vez, el jefe de Gobierno de Ciudad de México, Miguel Ángel Mancera, se trasladó a las instalaciones del C5 de la capital acompañado por el secretario de Protección Civil para evaluar el impacto del temblor.

El gobernador del Estado de México, Eruviel Ávila, comentó que su gabinete también estaba reunido. En la capital mexicana los reportes fueron únicamente de bardas caídas, apagones, sin daños en áreas estratégicas y una persona con un tobillo roto al caerle una barda, mientras que en la entidad mexiquense solo hubo apagones en la zona oriente.

Ante la emergencia, la Secretaría

de Educación Pública informó que este viernes se suspenden las clases en 11 entidades, incluidas CdMx, Chiapas, Oaxaca, Guerrero, Tabasco, Puebla y Tlaxcala.

La Coordinación Nacional de Protección Civil de la Secretaría de Gobernación emitió una declaratoria de emergencia para los 122 municipios de Chiapas.

Con esta acción se activan los recursos del Fondo para la Atención de Emergencias. De esa manera, el gobierno estatal contará con recursos para atender las necesidades alimenticias, de abrigo y de salud de la población afectada.

A pesar de la magnitud del terremoto, el gobierno federal no reportó daños mayores en los estados donde se sintió. M

Con información de: Pedro Domínguez, Hermes Chávez, Óscar Rodríguez e Isabel Zamudio/**México, Chiapas, Oaxaca y Veracruz**

El terremoto sacude a una población cercana a 50 millones; caída de bardas, principal reporte

Peña Nieto, Osorio Chong y otros mandos federales se reunieron anoche en el Cenapred

ANTICIPA "TIEMPOS DE GRAN EFERVESCENCIA POLÍTICA"

El deber legislativo es con el país, no con consignas: Peña

El mandatario condena la agresión de los maestros de la CNTE a helicóptero presidencial

Daniel Venegas, Óscar Rodríguez y Redacción/Oaxaca

El presidente Enrique Peña Nieto destacó que los diputados no deben seguir instrucciones para entorpecer el trabajo legislativo, sino conducirse con apego a la responsabilidad que han recibido para representar a los mexicanos.

De gira por Oaxaca, donde entregó el Premio Nacional de Exportación e inauguró el Centro Cultural y de Convenciones, anticipó que vienen tiempos de gran efervescencia política.

"Tengan siempre presente que su deber es con México y que ningún legislador, no importando de qué partido sea, está llamado a conducirse con apego y con responsabilidad a partir del mandato que han recibido de sus representados", expresó.

Al agradecer la presencia de legisladores federales, el mandatario les dijo que "nadie está para recibir consigna alguna o instrucción que entorpezca el trabajo legislativo. Están ustedes para servirle a México y para cumplirle a los mexicanos".

Por ello confió en que, "con ese sentido de responsabilidad, nuestras instituciones sigan trabajando para los mexicanos y no para atender consignas particulares o proyectos individuales".

Durante la visita de Peña Nieto se registraron protestas de integrantes de la Coordinadora Nacional de Trabajadores de

la Educación y organizaciones aliadas, quienes lanzaron cohetones a las aeronaves que transportaban al mandatario, su comitiva y reporteros; uno de los dos helicópteros fue impactado.

El cohete dañó la nariz del helicóptero en descenso y rompió el piso de plexiglás, que es transparente y permite ver a los pilotos. Los tripulantes maniobraron para elevar de nueva cuenta el aparato y, tras una revisión, aterrizaron; no se reportaron heridos.

En su discurso, Peña Nieto condenó la agresión y señaló que muchas de las expresiones de inconformidad tienen que ver con la reforma educativa.

"Yo condeno estos hechos porque, no importando las banderas o las causas que eventualmente se estén enarbolando o las que se persigan, creo que lo que siempre será condenable es el recurrir a la violencia", señaló.

El Presidente subrayó que su gobierno "seguirá resuelto a que esta reforma, que es para beneficio de México, vaya ampliando su instrumentación y vaya permeando entre la sociedad".

Al exterior del centro de convenciones, maestros de la sección 22 se enfrentaron con policías estatales, con un saldo de 10 heridos, entre ellos seis agentes, y 30 activistas detenidos.

También bloquearon cruceros estratégicos en seis puntos de la ciudad, saquearon tiendas de conveniencia y camionetas de reparto, y quemaron una decena

de vehículos, entre *mototaxis* y transporte de carga.

Al respecto, el secretario de Educación Pública, Aurelio Nuño, refrendó que se recuperó "la gobernabilidad" al superarse las movilizaciones de la disidencia magisterial en Oaxaca, Michoacán, Chiapas y Guerrero.

En un encuentro con la Confederación de Cámaras Industriales (Concamin), admitió que aún hay resistencias, pero que se superaron los obstáculos políticos a la reforma educativa. **M**

DIVERSIFICACIÓN, CRUCIAL

México debe ir por nuevos mercados: EPN

Rolando Ramos
EL ECONOMISTA

DESDE OAXACA, el presidente Enrique Peña Nieto urgió a acelerar la diversificación comercial.

“Frente a las oportunidades que nos brindan nuestras relaciones comerciales con diversos mercados debemos ser audaces. Es momento de que México, de que los empresarios mexicanos, de que nuestros emprendedores den nuevos pasos hacia una diversificación efectiva de su comercio con el mundo”.

Al participar en el XXIV Congreso de Comercio Exterior Mexicano y tras la entrega del Premio Nacional de Exportación 2017, el mandatario mexicano dijo que el país exportador que hoy es México es resultado de sus fortalezas como nación, de la calidad y talento de los mexicanos y de su apertura al mundo.

Quienes ya han penetrado con éxito en el mercado estadounidense tienen la experiencia y la capacidad para conquistar cualquier otro mercado”.

Enrique Peña Nieto,
presidente de México.

“Hoy se trata de lograr dos grandes objetivos: primero, diversificarnos aún más. Ir a la conquista de nuevos mercados. No poner todos los huevos en una misma canasta. Ampliar nuestra capacidad exportadora y dejar de concentrarnos en un solo mercado”.

Pues más de 80% de las exportaciones va a Estados Unidos, abundó, cuando se tiene la capacidad y la calidad para conquistar nuevos mercados.

En segundo lugar, habló de la necesidad de democratizar la capacidad exportadora.

“Internacionalizar a las pequeñas y medianas empresas (pymes), que son las grandes generadoras de empleo, y que a veces no tienen la capacidad para conquistar los mercados. Estoy seguro de que con la revolución tecnológica y en esta era digital se encontrarán instrumentos, que además el gobierno estará impulsando, para darle acceso a las pymes para que se internacionalicen y puedan llevar sus productos a otros mercados”.

Si bien México es reconocido en mercados importantes gracias a sus productos y servicios, todavía queda un gran trecho por avanzar en materia de diversificación de exportaciones, aseguró, al aclarar que en ese terreno los empresarios tienen la última palabra. México, dijo, es un país con vocación de apertura al libre comer-

EMPRESAS GLOBALES EN MÉXICO

“TLCAN no es palanca para corregir déficits”

El superávit comercial del país con EU es reflejo de la competitividad exportadora de México, dice el presidente del CEEG, Frédéric García

Roberto Morales
EL ECONOMISTA

Oaxaca, Oax. MÉXICO REFLEJA su competitividad exportadora en el superávit que tiene en el intercambio de mercancías con Estados Unidos, afirmó Frédéric García, presidente del Consejo Ejecutivo de Empresas Globales (CEEG).

García destacó que Estados Unidos no podrá reducir su déficit en el comercio de productos con México a través de modificaciones al Tratado de Libre Comercio de América del Norte (TLCAN).

“Nunca en el mundo se ha visto que se resuelva un déficit con un tratado de libre comercio”, dijo al participar en el XXIV Congreso del Comercio Exterior Mexicano, que se realiza en esta ciudad.

“Nunca en el mundo se ha visto que se resuelva un déficit con un tratado de libre comercio”.

Frédéric García,
presidente del CEEG.

US41,210
MILLONES

fue el monto del superávit comercial de México con EU a julio de este año, 11.9% más que el saldo del mismo periodo del año pasado.

México pasó de la posición cuarta en el 2016 a la segunda de enero a julio del 2017 entre los países con los cuales Estados Unidos tiene los mayores

déficits en el comercio de productos.

Según García, esta tendencia se da en un entorno de libre mercado, lo que deja ver el grado de competitividad de México en el comercio internacional, aunque acotó que las empresas mexicanas requieren diversificar sus mercados, puesto que dirigen 80% de sus exportaciones al mercado estadounidense.

“No se va a resolver el déficit comercial de Estados Unidos con el tratado. Esto lo puso Estado Unidos en la mesa (...) Eso no afecta el proceso de negociación que está en curso y que está bien llevado”, comentó.

El CEEG tiene 51 empresas que representan 40% de la Inversión Extranjera Directa (IED), 10 % del Producto Interno Bruto (PIB) de México y 11% de las exportaciones.

García opinó que, dadas las cir-