

Filósofa de arraigo

“La filosofía me ganó. O yo le gané”, dice Juliana González Valenzuela, quien este año se convirtió en la primera mujer en recibir el Premio Internacional Eulalio Ferrer. **CULTURA (PÁGINA 18)**



Pega cáncer a Capetillo

El ex Timbiriche atribuye su enfermedad en la piel a tomar mucho el sol, algo que ya le prohibió su médico. **GENTE**

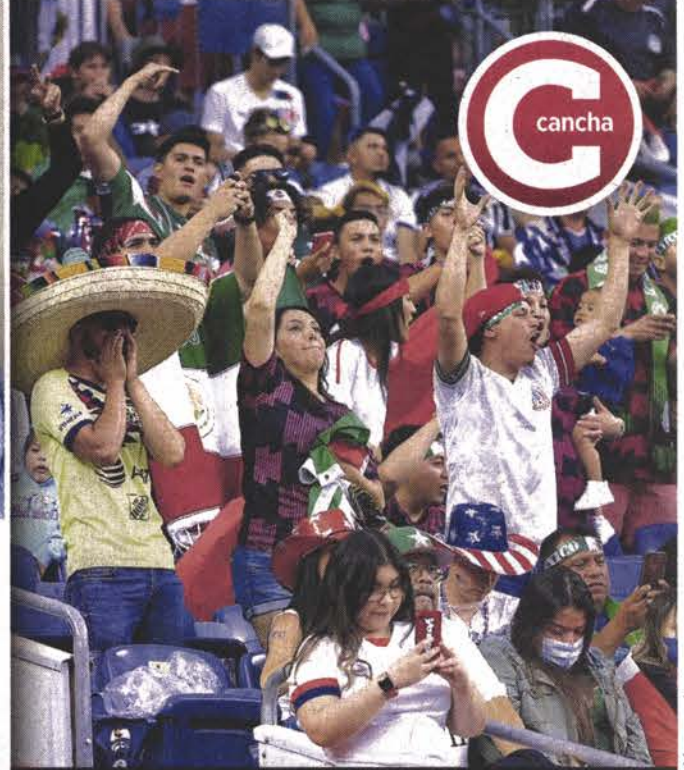

SÁBADO 19 / JUNIO / 2021 CIUDAD DE MÉXICO

56 PÁGINAS, AÑO XXVIII NÚMERO 10,030 \$ 20.00

REFORMA

C O R A Z Ó N D E M É X I C O

Adeuda 3 mil millones de pesos de medicamentos

Ahorca Insabi a farmacéuticas

Advierte la industria que retraso en pagos pone en riesgo a laboratorios

NATALIA VITELA

Cerca de 3 mil millones de pesos debe el Instituto de Salud para el Bienestar (Insabi) a farmacéuticas desde 2019, estimaron miembros de esa industria, lo que ha puesto en aprietos la viabilidad de algunos laboratorios.

Rafael Gual, director de la Cámara Nacional de la Industria Farmacéutica (Canifarma), aseguró que las deudas por parte del Gobierno con los laboratorios es preocupante, pues el Insabi debe esos 3 mil millones de pesos de 2019 y 2020.

“Hemos hecho múltiples peticiones de audiencia con el Insabi (...) pero no hemos tenido la oportunidad de conversar. Son pagos atrasados, es decir el plazo ya se venció”, indicó.

Según Gual, el ISSSTE y el IMSS también tienen adeudos, pero de menor cuantía. “No es algo preocupante; nada que ver con la (deuda) del Insabi”. Agregó que la deuda del Insabi es con decenas de laboratorios.

De acuerdo con el experto, recientemente el Insabi se ha acercado a la industria para resolver con compras directas la adquisición de fármacos ante las claves de medicamentos que quedaron desiertas en la compra consolidada 2021, gestionada por la Oficina de las Naciones

Unidas de Servicios para Proyectos (UNOPS).

“Es una de las incógnitas de cómo es que se va a pagar eso, porque si esas claves ya se le pagaron a la UNOPS, porque a la UNOPS se le tenía que pagar por adelantado, pues no sé si ya se distrajo esa partida presupuestal con lo que se le dio a la UNOPS o va a distraerse de otra partida para estas claves”.

En tanto, Juan de Villafraña, director de la Asociación Mexicana de Laboratorios Farmacéuticos (Amelaf), alertó que las fuertes deudas del Gobierno han puesto en aprietos a laboratorios.

“El Insabi reconoce que sí debe dinero, que se le entregó (el medicamento) en tiempo y forma, pero dice que no tiene dinero”, señaló.

Octavio Gómez-Dantés, investigador del Instituto Nacional de Salud Pública, advirtió que el presupuesto de la Secretaría de Salud sigue disminuyendo y eso podría explicar esta problemática.

“En 2015 eran 153 mil millones de pesos constantes; 2016, 148 mil; 2017, 127 mil; 2018, 122 mil; 2019, 120 mil; 2020, 102 mil. Son pesos constantes (ajustados por inflación). Estos son datos de Hacienda”, indicó.

“No tiene recursos para cubrir lo que cubría el Seguro Popular, mucho menos para garantizar los servicios y medicamentos gratuitos de tercer nivel, como ha prometido el Secretario de Salud. Es pura y llana demagogia”, dijo.

PÁGINA 11

CASTIGA FIFA AL TRI POR GRITO HOMOFÓBICO

ÉDGAR CONTRERAS

Tras las sanciones que impuso la FIFA a la Selección Mexicana por el grito homofóbico de su afición, la Federación Mexicana de Fútbol (FMF) y el entrenador del Tri alzarón la voz, pero para pedir a los aficionados que paren esas expresiones.

La Selección jugará a puerta cerrada los dos próximos partidos oficiales en el País y deberá pagar 60 mil francos suizos (un millón 345 mil pesos) de sanción por los cánticos homofobos de los aficionados durante el Preolímpico contra Dominicana y Estados Unidos, en marzo.

De persistir en el grito, México se expone a la pérdida

de puntos en partidos oficiales o incluso a ser excluido de la clasificatoria rumbo a la Copa del Mundo Qatar 2022.

“En nombre de la Federación, de todas nuestras Selecciones, los clubes, pero sobre todo en nombre de toda la afición que quiere ver a nuestra Selección compitiendo en el próximo Mundial de Qatar, ¡paremos!, ¡paremos ya, por favor!”, pidió Yon de Luisa, presidente de la FMF.

Gerardo Martino, técnico del Tri, advirtió: “Este tipo de actitudes hacen que nos alejemos los unos a los otros, que la gente no nos pueda acompañar ni estar juntos en una eliminatoria, que podamos inclusive perdernos una competencia internacional”.



Se entrega tras arrollar a mujeres

Diego Helguera, quien atropelló a dos jóvenes en Iztacalco, fue llevado al Reclusorio Oriente por el delito de feminicidio en grado de tentativa. **CIUDAD**

Alertan por robos a transporte de carga

VERÓNICA GASCÓN

Por el robo al transporte de carga en carreteras que se ha incrementado de forma reciente, tras la reactivación de actividades, empresas multinacionales han tenido que incrementar sus costos entre 10 a 20 por ciento para implementar medidas de seguridad, dijo Claudia Jañez, titular del Consejo Ejecutivo de Empresas Globales.

En entrevista, la directiva comentó que la principal preocupación de los corporativos globales es el robo a transporte de carga, pero hay otros problemas como el asalto a sus colaboradores y los bloqueos.

“El robo a transporte de carga y de vehículos en carretera ha subido muchísimo. La inversión que se ha tenido que hacer en mecanismos de GPS, de rastreo de unidades, los costos fijos se han incrementado para poder proteger el transporte”, afirmó Jañez.

Con respecto a los asaltos a los empleados, se ha detectado que ocurren durante los traslados e inclusive a la entrada o salida de los centros de trabajo.

Adicionalmente, los bloqueos interrumpen la cadena de distribución de productos.

Datos de la Asociación Nacional de Empresas de Rastreo y Protección Vehicular señalan que en el mes de mayo se reportaron 226 eventos y en abril se registró la cifra más alta en lo que va del año, con 243.

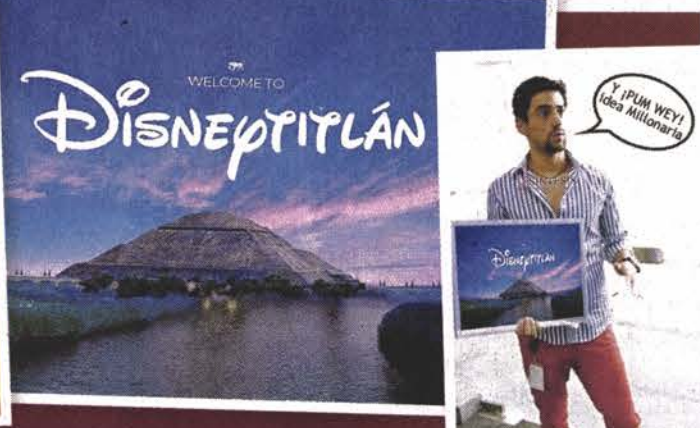
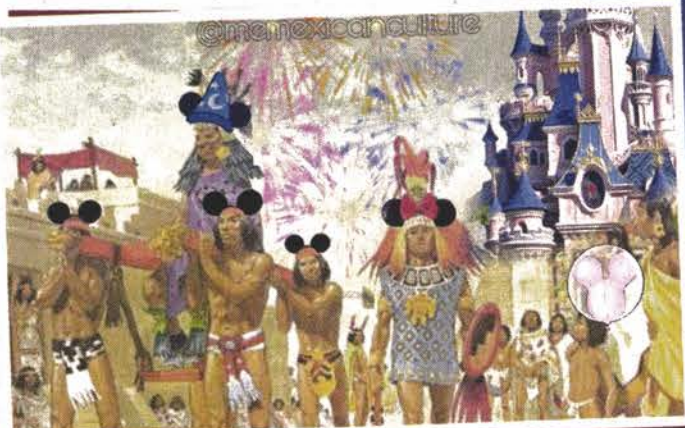

ANALIZAN CREAR TENOCHTITLÁN!

No es broma. El Presidente López Obrador turnó a especialistas la propuesta de revivir Tenochtitlan... al estilo Disney. Un reportero le planteó el proyecto para la zona donde estaba

planeado el NAIM. AMLO respondió que pedirá a los encargados de la restauración de los terrenos en Texcoco que revisen esa opción. Casi de inmediato comenzaron a circular memes (fotos).

ENDOSA AMLO CULPA DE L-12... A CALDERÓN

CLAUDIA GUERRERO Y ANTONIO BARANDA

El Presidente Andrés Manuel López Obrador dijo no saber quién tiene la responsabilidad política por el colapso en la Línea 12 del Metro, pero pidió recordar quién estaba, entonces, al frente del País.

Sin mencionar por su nombre al ex Presidente Felipe Calderón, el Mandatario consideró que todos los que tenían un cargo cuando se construyó la llamada Línea Dorada podrían tener alguna responsabilidad en la tragedia, que dejó un saldo de 26 muertos y decenas de lesionados.

“¿Quién debe asumir la responsabilidad política sobre esta terrible tragedia?”, se le preguntó.

“Pues lo tiene que resolver la autoridad competente, en este caso la Fiscalía”, refirió en la conferencia matutina en Palacio Nacional.

“Sí, épero la responsabilidad política de quién es?, se le insistió.

Revelan desorden desde antes de construirla

PARA: Lic. Marcelo Ebrard Casaubon
Jefe de Gobierno del Distrito Federal

Este documento es copia de un expediente de la Secretaría de Transportación y Obras Públicas del Distrito Federal, que contiene información sobre el mantenimiento de los vías cuando la rodadura es férrea (descuido en el que cayó el Metro), se podrán originar accidentes muy lamentables. Afortunadamente no los hemos padecido en el Distrito Federal, por el tipo de rodadura.

20 AGO 2007

RECIBIDO

MAYOLO LÓPEZ

Marcelo Ebrard, entonces Jefe de Gobierno de la Ciudad de México, desestimó una clara advertencia de que podrían sobrevenir “accidentes muy lamentables” en la Línea 12 del Metro relacionada con el uso

de trenes con rodadura férrea. En un oficio fechado el 20 de agosto de 2007, Francisco Bojórquez, director del Sistema de Transporte Colectivo, previno a Ebrard del riesgo que conllevaba introducir rodadura férrea en vez de tecnología neumática, como estaba previsto.

Bojórquez sugirió a Ebrard: “decidamos por trenes neumáticos, previendo cualquier incidente grave en la nueva LINEA 12 que pudiera opacar sensiblemente nuestra administración, dadas las condiciones de inestabilidad de los suelos del DF. Vayámonos por la segura”.

“No sé. Eso lo tiene que resolver la Fiscalía, porque si nos vamos a la responsabilidad política, pues yo podría decir, ¿quién era el Presidente

entonces? —Felipe Calderón, pero ¿quién era el Jefe de Gobierno?, se le inquirió. “Por eso, entonces todos

ellos, si hablas de responsabilidad política, es así muy abstracto. Que la autoridad judicial decida si hay responsables y se les castigue”, respondió.

Regresa la CDMX a amarillo

IVÁN SOSA

Tras sólo dos semanas en verde, la Ciudad de México regresará el lunes al amarillo del Semáforo Epidemiológico, con riesgo epidémico medio, informó anoche la Secretaría de Salud federal.

El anuncio contrastó con la información que por la mañana había dado la Jefa de Gobierno, Claudia Sheinbaum.

Aunque se evitó especificar el color vigente para la siguiente semana —como se hace cada viernes—, la Mandataria y su equipo anunciaron aumento de aforos en distintos giros y, además, que los restaurantes podrían operar en sus horarios normales, ya sin la restricción de cerrar a las 0:00 horas.

Esto a pesar de que en esa misma conferencia se reconoció un “ligero aumento” en hospitalizaciones.

De acuerdo con el lineamiento establecido por Salud federal, y que acata la SEP, en semáforo amarillo no se permite la apertura de escuelas para clases presenciales.

Según se confirmó en oficinas centrales de la dependencia a cargo de Delfina Gómez, éstas quedarían suspendidas en la Capital.

Por la noche, Sheinbaum dijo que el Semáforo Epidemiológico de la CDMX está en 9 puntos, uno arriba de los 8 necesarios para estar en verde, y que no se requiere un cierre de actividades. Sobre la permanencia de las clases presenciales, indicó que la SEP emitirá un comunicado.

CIUDAD





EL UNIVERSAL

www.eluniversal.com.mx

EL GRAN DIARIO DE MÉXICO

ElUniversalOnline @El_Universal_Mx \$15

Sábado 19 de junio de 2021

IMAGEN DEL DÍA

ESPERAN HORAS POR TARJETA DEL BIENESTAR



HUGO GARCÍA, EL UNIVERSAL

Sin importar el frío y la espera, decenas de personas de la tercera edad hicieron largas filas afuera de la Secretaría de Bienestar desde la madrugada de ayer, para solicitar su registro a la pensión de adultos mayores. El trámite presencial se reanudó en la dependencia, tras haber sido suspendido por la pandemia. | NACIÓN | A8

López Obrador, sin aval para llevar a cabo reformas en Congreso

Oposición se resiste a apoyar modificaciones a la ley; son ocurrencias presidenciales, dice

HORACIO JIMÉNEZ
—nacion@eluniversal.com.mx

Sin consenso entre los grupos parlamentarios que integran la Cámara de Diputados, las tres reformas constitucionales que anunció el presidente Andrés Manuel López Obrador se mantienen sin aval, puesto que se requiere que dos terceras partes de los legisladores las apoyen para que sean aprobadas.

Las fracciones del PAN, PRI, MC y PRD manifestaron su resistencia a apoyar las modificaciones en materias electoral, eléctrica y sobre la Guardia Nacional.

Y ahora, huachicoleros se roban hasta el crudo

NOÉ CRUZ SERRANO
—cartera@eluniversal.com.mx

De centrarse fundamentalmente en el robo de gasolinas y diesel, los grupos de huachicoleros están hurtando también crudo a Petróleos Mexicanos (Pemex), mostró información de la empresa entregada vía la Plataforma Nacional de Transparencia.

Pemex informó que el crimen organizado realizó 22 tomas clandestinas para hurtar crudo detectó Pemex del 11 de mayo a la fecha.

ENTREVISTA LORENA CUÉLLAR CISNEROS

Gobernadora electa de Tlaxcala



"En Tlaxcala hay 199 mil personas en pobreza extrema y es a ellas a las que también tengo que llegar"

| ESTADOS | A12

Calificaron los proyectos presidenciales como "ocurrencias" y reacciones a resultados electorales sin ton ni son, los cuales, en algunos casos, buscan debilitar a las autoridades electorales. | NACIÓN | A6

destinadas para extraer petróleo crudo, las cuales fueron registradas a partir del pasado 11 de mayo y se reflejarán en su reporte de los primeros cinco meses del año. En cuanto al robo de combustibles, entre enero y abril de 2021 los grupos de delincuentes realizaron 3 mil 759 perforaciones ilegales en ductos por donde se transportan esos petrolíferos, es decir, 31.3 casos por día. | CARTERA | A18

22 TOMAS clandestinas para hurtar crudo detectó Pemex del 11 de mayo a la fecha.

Morenistas se abstuvieron de votar o migraron al PAN en CDMX

PERIODISMO DE INVESTIGACIÓN Y DATOS

De las elecciones de 2018 a las de este año, **partido guinda perdió más de 300 mil sufragios**; resultados, un mensaje de lo que puede suceder en 2024, afirman especialistas

DANIELA GUAZO
—nacion@eluniversal.com.mx

Los comicios del 6 de junio pasado mostraron dos factores que pueden poner en riesgo el capital político de Morena en la Ciudad de México: el abstencionismo y el aparente voto de castigo que benefició a la coalición Va por la CDMX, en especial al PAN.

De acuerdo con un análisis de los resultados electorales a nivel sección realizado por EL UNIVERSAL, el partido guinda perdió más de 300 mil sufragios este año, en comparación con 2018.

En tanto, Acción Nacional pasó de tener 742 mil 970 votantes hace tres años a 990 mil 654 en la última contienda; además, la participación ciudadana en el oriente de la Ciudad fue mucho más alta en 2018 que en 2021.

Aunque Iztapalapa y Tláhuac, alcaldías por donde pasa el tramo elevado de la Línea 12 del Metro, favorecieron a Morena, en 2018 tuvieron 35% de abstencionismo, mientras que, en la elección pasada, más de 55% de los ciudadanos registrados en las listas nomi-

Votaciones 2021

Densidad de punto = 300 votos

- PAN
- PRI
- MORENA

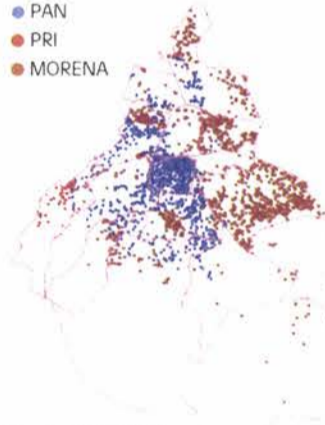

Fuente: PREP CDMX.

nales de esas zonas no fueron a tachar su boleta.

A eso se le suman dos grandes pérdidas para Morena: Álvaro Obregón y Cuauhtémoc.

"La baja participación fue un factor que determinó la elección y el voto de castigo puede ser un mensaje para el Presidente: 'Si no cambias lo que sucede a nivel local, esto va a pasar en la siguiente elección'", dijeron expertos. | NACIÓN | A9

Retrocede la capital a semáforo amarillo

SALVADOR CORONA Y JUAN CARLOS CORTÉS
—metropoli@eluniversal.com.mx

La Secretaría de Salud federal (Ssa) regresó ayer a la Ciudad de México al color amarillo del semáforo epidemiológico por Covid-19.

No obstante, el Gobierno capitalino afirmó que los indicadores —casos, hospitalizaciones y defunciones por la pandemia— están en niveles mínimos históricos.

La jefa de Gobierno, Claudia Sheinbaum Pardo, dijo que el incremento de un punto —8 a 9 en la tasa reproductiva del virus— "no requiere un cierre de actividades". | METRÓPOLI | A16

ALERTA MUNDIAL COVID-19 EN MÉXICO 2,471,741 CASOS CONFIRMADOS 230,959 MUERTOS

L12 LA CRISIS POLÍTICA

SHEINBAUM PEDIRÁ A CONSTRUCTORAS PAGAR REHABILITACIÓN TRAS COLAPSO DE L12

| METRÓPOLI | A16



MARÍA ELENA MORERA

"Tras las elecciones, los grupos criminales luchan una batalla adicional a la de las drogas y que es aún más peligrosa: el control político de los estados donde operan"

| A10 |

OPINIÓN

NACIÓN

- A2 Juan Pablo Becerra-Acosta
- A5 Amador Narcea
- A8 Salvador García Soto
- A10 Sergio García Ramírez
- A10 Manuel Anorve Baños

\$21.07 Año 104, Número 37,833 CDMX 32 págs.



CULTURA

CIEN AÑOS SIN LÓPEZ VELARDE

La Academia Mexicana de la Lengua publicará manuscritos del poeta zacatecano, autor de *La suave patria*. | A20 |

LA SUAVE PATRIA



UD



Nueva medida contra el grito

Si la afición desobedece la prohibición del cántico homofóbico, la Femexfut podría aplicar el protocolo y suspender los próximos amistosos del Tri.

EXCELSIOR

EL PERIÓDICO DE LA VIDA NACIONAL

PRIMERA

"NOS DECÍAN LOS INDIOS HAMBRIENTOS"

Evelyn Camille (der.) relata a **Excelsior** los abusos y maltratos que sufrió de niña en el internado católico Kamloops para indígenas canadienses, donde en mayo pasado se hallaron los restos de 215 menores en una fosa común. / 24



"LA MAYOR PARTE DEL TIEMPO ERA REZAR Y TRABAJAR. ESO DEBE DARTE UNA IDEA DE LO QUE PASAMOS. ES DIFÍCIL RESUMIR DIEZ AÑOS DE MISERIA, PERO LA VERDAD TIENE QUE SER ESCUCHADA A COMO DÉ LUGAR"

Los internados católicos para nativos operaron de 1874 a 1996.



Fotos: AFP y Reuters



PRIMERA

"No queremos ladrones en el gobierno"

Tras advertir que vigilará el uso del presupuesto para obras públicas que se destina a ayuntamientos, el presidente López Obrador dijo que, si los alcaldes electos roban, les cortará las uñas con una hachuela. / 4



Lluvia no da tregua al sur y al sureste

Mientras en Veracruz un arroyo se desbordó y obligó a cerrar un tramo de la autopista La Tinaja-Cosoleacaque (foto), en Guerrero las precipitaciones han afectado 11 municipios. / 17

Foto: Especial

LÍNEA 12 DEL METRO

No se negociará con los responsables del colapso: Sheinbaum

POR WENDY ROA

La jefa de Gobierno, Claudia Sheinbaum, aseguró que su gobierno no negociará para que los responsables del desplome en la Línea 12 eviten ir a juicio.

Adelantó que el lunes se reunirá con el equipo técnico encargado de realizar el proyecto ejecutivo para rehabilitar la Línea Dorada y anunció que contactó a representantes de las empresas constructoras del viaducto elevado. "Queremos que participen en esta rehabilitación en términos económicos, dada la condición en la que están los peritajes. Nosotros lo que queremos es, evidentemente, echar a andar la Línea 12 en todas las condiciones de seguridad", dijo en conferencia. **PRIMERA | PÁGINA 22**



GOBIERNO DE LA CIUDAD DE MÉXICO

Foto: Especial

PRIMERA

Habrà otra ruta emergente del Metrobús

La ruta que apoya a los usuarios de la Línea Dorada llegará al Metro Coyuya a partir del próximo lunes. / 22

Hackers ventilan denuncia por acoso

Entre los documentos robados a la Lotenal por los cibercriminales de Avaddon está la denuncia de una trabajadora por acoso sexual contra un empleado. / 18



EXCELSIOR

Francisco Garfias 4
Ivonne Melgar 9
Carolina Gómez Vinales 10

NO SE PREVÉN RESTRICCIONES ADICIONALES

CDMX vuelve al amarillo sin detener reaperturas

DURÓ 14 DÍAS EL SEMÁFORO VERDE Aunque por la mañana el gobierno capitalino anunció que seguiría en el nivel mínimo de riesgo, más tarde la Ssa elevó la alerta epidemiológica

POR WENDY ROA Y ABRAHAM NAVA

La Ciudad de México regresará el lunes al semáforo amarillo, luego de dos semanas en verde.

Sin embargo, las autoridades capitalinas indicaron que este retroceso, anunciado la tarde de ayer por la Secretaría de Salud federal, no implicará restricciones adicionales a la reciente reapertura de actividades económicas, incluidas las anunciadas ayer: mayor aforo en cines y más horas de operación para restaurantes, entre otras.

Justificaron que la reactivación ha sido paulatina, sin que la entrada al verde haya implicado la apertura total de algún sector.

El regreso a las oficinas será inevitable

Tres de cada cuatro empleadores en México necesitan que al menos 50% de su plantilla laboral haga trabajo presencial todo o la mayor parte del tiempo, debido al tipo de rol que desempeñan, de acuerdo con ManpowerGroup. / 18

Aunque el gobierno capitalino indicó que acatará la determinación de la Ssa, destacó que "todos los indicadores evaluados por el gobierno de México, incluyendo casos, hospitalizaciones y defunciones, así como sus tendencias, se encuentran todavía en los mismos rangos que los obtenidos el 3 de junio, cuando se determinó el tránsito hacia el semáforo verde".

El único indicador con incremento en el nivel de riesgo, de 1 punto adicional, es la Tasa Reproductiva, que es muy sensible a cambios en el número de contagios. Por la mañana reportaron un ligero incremento de 27 hospitalizados.

A partir del lunes habrá 19 estados en verde, ocho en amarillo, cinco en naranja y ninguno en rojo. **PRIMERA | PÁGINAS 8 Y 21**

SIGUE LA REACTIVACIÓN

A partir del lunes continuará la normalización de la economía en la capital del país.



Los cines y teatros podrán operar ya al 50% de su capacidad de aforo total.



Los restaurantes abrirán en su horario habitual, según su permiso de operación.



Billares, boliches y casinos cerrarán a las 12 a.m., pero los antros seguirán cerrados.

No habrá reprobados este año

La SEP instruirá a los maestros poner, al menos, una calificación de 6 a todos los alumnos de primaria y secundaria con los que han tenido contacto permanente o intermitente en la pandemia.

De acuerdo con un proyecto de Acuerdo sobre las evaluaciones del ciclo escolar 2020-2021, publicado en el portal de la Conamer, los alumnos con los que se perdió contacto no tendrán calificación, de momento.

Para estos casos se abrirá un periodo extra de recuperación al inicio del ciclo 2021-2022. Los docentes podrán encargarse de tareas y trabajos adicionales para probar los conocimientos.

— Atalio Mata Othón **PRIMERA | PÁGINA 6**

8 CONTAGIOS

de covid entre menores se han detectado en escuelas de la CDMX tras dos semanas de regreso a clases. / 21

ADRENALINA

SALIÓ CARO EL GRITO

Tata Martino pidió a la afición evitar los dichos homofóbicos tras la sanción de dos duelos a puerta cerrada que la FIFA impuso al Tri.



ATRACCIÓN

TAYCAN ESTÁ LISTO PARA VOLAR

El primer auto 100% eléctrico de Porsche brinda toda la sensación deportiva de la marca. Alcanza los 260 km/h y se recarga en sólo 22.5 minutos.



FUNCIÓN

UNA PULCRA OBSESIÓN

Damayanti Quintanar estelariza una serie que aborda el trastorno obsesivo compulsivo por la higiene.

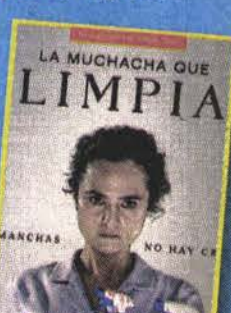

FUE LA AGATHA CHRISTIE MEXICANA

La novela *Diferentes razones tiene la muerte*, escrita en 1953 por la duranguense María Elvira Bermúdez, es pionera del género negro en América Latina. **Primera / 26**

Foto: Movemat y Salomón Ramírez



La Jornada

DIRECTORA GENERAL: CARMEN LIRA SAADE
DIRECTOR FUNDADOR: CARLOS PAYÁN VELVER

SÁBADO 19 DE JUNIO DE 2021 // CIUDAD DE MÉXICO // AÑO 37 // NÚMERO 13257 // Precio 10 pesos

Otros hombres de negocios “intentan someter al gobierno legal”

Reconoce AMILO a Slim por “no jugar a las vencidas” con él

● Está siempre dispuesto a llegar a acuerdos, dice sobre el dueño de Carso

● El mandatario agradece además la responsabilidad de otros empresarios

● “Es importante enderezar entuertos para evitar litigios internacionales”

● Ratifica su compromiso de respetar el T-MEC y mejorar salarios

FABIOLA MARTÍNEZ Y LAURA POY / P 3

Policía de Israel mantiene acoso a palestinos



▲ Diez palestinos fueron detenidos tras enfrentamientos con la policía israelí en la Explanada de las Mezquitas, en Jerusalén Este, en unos incidentes que también dejaron nueve heridos. Mientras, la Autoridad Nacional Palestina anunció la cancelación de un acuerdo con Tel Aviv para que le enviara un millón de vacunas de Pfizer contra el Covid-19,

porque “están a punto de caducar”, dijo el portavoz del gobierno, Ibrahim Melhem. En la imagen de la villa de Beita, al sur de Nablus, un agente israelí apunta con un fusil lanzagás a un periodista que atestigua la aprehensión de un manifestante. Foto Afp

AFP / P24

Por disposición federal, CDMX baja a amarillo; sigue reapertura

● Reporta ligera alza de casos de Covid, por lo que no aumentan restricciones

● La SEP decidirá sobre las clases presenciales, que aplican en semáforo verde

● Esta semana creció 14% la cifra de contagios en todo México, informa Ssa

ARTURO SÁNCHEZ Y ROCÍO GONZÁLEZ / P 11 Y 28

L12: Sheinbaum busca dividir costos con los constructores

● Deben afrontar lo que determine la fiscalía ante las fallas; “no se negociará”

● Fue acertado pedir el peritaje, dice el Ejecutivo; omite señalar un culpable

ROCÍO GONZÁLEZ, FABIOLA MARTÍNEZ Y LAURA POY / P 29

Crecieron 661% pesquisas por fraude fiscal en el país en 2020

● Según datos de la OCDE, el año pasado hubo 411, cuando el delito ya era grave

● En 2015-2017 firmas fantasmas evadieron \$1,360 millones, destaca

DORA VILLANUEVA / P 19

Perú: presidente interino rechaza desconocer el fallo de las urnas

● Pedro Castillo es un mandatario “ilegítimo”, arengan militares jubilados

AGENCIAS / P 22

Rayuela

Entre el negocio y la doble moral. Castigan el inadmisibles grito homofóbico, pero la pelota rodará en un país donde es ilegal ser homosexual.

La Jornada



DIRECTORA GENERAL: CARMEN LIRA SAADE // DIRECTOR FUNDADOR: CARLOS PAYÁN VELVER

SÁBADO 19 DE JUNIO DE 2021

www.jornada.com.mx

EL TIEMPO CORRE Y NO SE ACLARAN
LOS ASESINATOS DE MIROSLAVA BREACH
Y JAVIER VALDEZ



7 502228 390008

Condena la CIDH represión de Ortega contra opositores

● El ex ministro Humberto Belli huye de Nicaragua tras ola de arrestos

● Está acusado de atentar contra la sociedad y los derechos del pueblo

● La aspirante presidencial Cristiana Chamorro, entre los detenidos

● Sergio Ramírez, Cervantes 2017, pide solidaridad internacional

AFP/P23



Tras las rejas, joven que atropelló a *Fery Polly*

▲ Diego Armando Helguera pasó su primera noche en el Reclusorio Preventivo Varonil Oriente, luego de que ayer por la tarde se entregó en la Fiscalía General de Justicia de la Ciudad de México, donde había una orden de captura en su contra por el probable delito de feminicidio,

en grado de tentativa, contra Fernanda Cuadra y Fernanda Olivares, a quienes la madrugada del 12 de junio atropelló deliberadamente en la colonia Viaducto Piedad, por lo que están internadas y su estado de salud se reporta grave. Foto Víctor Camacho

Paremos, por favor: directivos

Castiga la FIFA a la FMF por el grito homófobo “¡eeeh..!”

● Impone 2 partidos sin público y multa // Riesgo de no ir a Qatar 2022 y no organizar la Copa 2026

KARLA TORRIJOS / DEPORTES

Lángwara la dedicó a Maximiliano

Publican primera sinfonía de México que data de 1866

● La sinfonía para orquesta opus 13 la descubrió Karl Bellinghausen en el Conservatorio Nacional

HERMANN BELLINGHAUSEN / CULTURA

En 15 días sabrán si cuerpo de fosa clandestina es de dirigente yaqui

● Familiares de Tomás Rojo acuden a la fiscalía a hacerse pruebas de ADN

CRISTINA GÓMEZ / P 25

HOY, EN LÍNEA

La Jornada *del campo*

OPINIÓN: Fabrizio Mejía Madrid 14 ● José M. Murià 15 ● Hallier Arnulfo Morales Dueñas 16 ● Miguel Concha 17 ● Hugo Aboites 17 ● Marcos Roitman Rosenmann 18

● Enrique Calderón Alzati 18 ● Silvia Ribeiro 21 // COLUMNAS: Los de Abajo/ Gloria Muñoz Ramírez 12 ● México SA/ Carlos Fernández-Vega 20

● Apuntes Postsoviéticos/ Juan Pablo Duch 24 ● Infancia y Sociedad/ Andrea Bárcena 31

De "Príncipe de las tinieblas" a *Mito Nacional*, de Juan Domingo Argüelles, se suma a la celebración del vate de Jerez en su centenario luctuoso: "Entre fantasías, mitos y chismes, el autor de 'La suave Patria' ha tenido más biografía que vida y, sobre todo, hagiografía, en el santoral de una grey que le atribuye milagros por doquier, mezclando hermenéutica y superstición". / *Editar a los muertos. El caso de López Velarde*, de Carlos Ulises Mata: dilucidación crítica de Obras, de Velarde—edición de José Luis Martínez—, al referir algunos yerros que aparecen en el volumen: "Los deslices van de la minucia de suprimir o añadir signos de puntuación no observados en ediciones originales o manuscritos (cuando subsisten), a la gravedad de alterar un verso o transcribir una palabra por otra..." / "Credo", poema de Brenda Ríos, y "A salvo", cuento de Olivia Guarneros, completan el dossier. Y más...

◦ SUPLEMENTO DE LA RAZÓN EN PÁGINAS CENTRALES

La Razón

DE MÉXICO

SÁBADO 19 DOMINGO 20 de junio de 2021
» Nueva época » Año 13 Número 3746

De fin de semana

www.razon.com.mx
PRECIO » \$10.00

CASO AYOTZINAPA: VAN A INNSBRUCK SEIS RESTOS MÁS, REVELA BUITRAGO

• Por Jorge Butrón

Son de la barranca La Camicería, dice la experta del GIEI a *La Razón*; ve a ese punto clave para fijar conectores; padres se alistan ante nuevas identificaciones. **pág. 6**



"LLEVAN 600 o 700 metros revisados de terreno (en la barranca de 3 kilómetros), así que en términos forenses es como buscar una aguja en un pajar"

Ángela Buitrago
Experta del GIEI

Foto: Especial



Foto: Especial

Impactan meteoros a 12 estados TORMENTA tropical *Dolores* afecta en el Pacífico y el ciclón tropical 3, al Golfo; a su paso se registran fuertes precipitaciones, en la foto, Jesús Carranza, Veracruz. **pág. 6**

SALUD FEDERAL LA BAJA EN EL SEMÁFORO EPIDEMIOLÓGICO

La CDMX regresa a amarillo; aclara que no revierte aperturas

Por J. Butrón y S. Ramírez

UN PUNTO la separa del verde, en éste duró 15 días; antes anunció ampliación de aforos; también retrocede Tamaulipas, avanza BC

VIRÓLOGOS advierten inicio de nueva ola por alza de casos, pero regional; alertan por variantes Alfa y Delta y descuido de la gente **págs. 3 y 4**

BAJA VACUNACIÓN, ADMITE AMLO; VE FALTA DE DOSIS

Explica que llegaron menos; en reporte de ayer, 39,153,336 aplicadas y 49,066,815 recibidas.



Busca Sheinbaum que constructoras aporten recursos a reparación de L12

• **Contacta** a ICA y a Carso tras primer reporte de empresa noruega; anuncia revisión **pág. 7**

• **AMLO** apoya a la Jefa de Gobierno en torno a supervisión completa para tener absoluta seguridad

• **Respalda** a Slim; señala que está siempre en condiciones de llegar a acuerdos y no juega a las vencidas



"YA HE tenido contacto con Carso y con ICA, vamos a entablar esta mesa técnica y por supuesto queremos que participen en esta rehabilitación en términos económicos dada la condición de los peritajes"
Claudia Sheinbaum
Jefa de Gobierno de la CDMX

MULTA Y VETO A MÉXICO POR GRITO HOMOFÓBICO **pág. 10**

NICARAGUA: AHORA ORTEGA ORDENA ARRESTO DE HERMANO DE POETISA QUE LO CRITICÓ

Gioconda Belli denuncia allanamiento de la casa de su familiar; éste logra huir por veredas y se exilia en EU; la CIDH urge al régimen a cesar represión de opositores y liberar a detenidos. **pág. 10**



7 503026 052006

EDICIÓN

FIN DE SEMANA

UN VIAJE POR ITALIA DISNEY PIXAR ESTRENA *LUCA*

Una travesía fantástica
por la infancia de dos
monstruos y una niña

SUSANA MÓSCATEL - PÁGS. 20 Y 21



CHÁVEZ VS. MACHO JR. EXHIBICIÓN EN GUADALAJARA

ÉRIKA MONTOYA - PAG. 35

Hoy en
Cinco Días:
Pueblos y
familias: la
idea para
una nueva
oportunidad



LABERINTO[®] 18
Ramón López Velarde:
100 años de una leyenda



Laberinto:
Ramón
López
Velarde:
100 años de
una leyenda

Pandemia. La medida, pese a la reducción de muertes y hospitalizaciones; explica el gobierno de Ciudad de México que aumentó el contagio en jóvenes de 18 a 35 años

Salud federal reactiva la luz amarilla en la capital

L. LUGO Y A. DOMÍNGUEZ, CDMX

Aunque el número de casos de covid en Ciudad de México continúa cercano al mínimo histórico con una reducción de 91 por ciento en ingresos hospitala-

rios y de 96 por ciento en defunciones, la Ssa federal determinó devolver a la capital a semáforo amarillo debido al aumento de casos de contagio en personas de los 18 a los 35 años. PÁGS. 6 Y 7

Presidente de Nissan

Hasta lista de espera hay en busca de autos seminuevos

PILAR JUÁREZ - PÁGS. 16 Y 17

Agresión en Iztacalco

Se entrega sujeto que lanzó su auto contra dos mujeres

JORGE BECERRIL - PAG. 14

Deudos apuntan a jefes de estructura y obra de Línea 12 por el derrumbe

C. VEGA Y P. DOMÍNGUEZ, CDMX

AMLO dice que no se cubrirá a constructoras y resalta la conducta "institucional" del empresario Carlos Slim. PAG. 9

ESCRIBEN HOY



Xavier Velasco

A la vista, esperpentos de pronto intolerables P. 3



Paloma Jiménez Gálvez
Retrato para José Alfredo en el Día del Padre P. 23



Arturo Pérez-Reverte
La palabra solidaridad te borra la misantropía P. 27



P. 4

Eugenio Caballero.
Lector de Melville y cazador de chácharas



Premio Huesca Saura. Michel Franco timbra en España

El director de cine Michel Franco recibió el Premio Ciudad de Huesca Carlos Saura de la versión 49 del Festival Internacional de esa ciudad española, galardón que reconoce la notable trayectoria profesional de las jóvenes figuras del mundo filmico. JAVIER BLASCOAS/EFE PAG. 25

Eeeh... ¡castigados!

Por grito homofóbico, el Tri jugará sin público en la eliminatoria: FIFA



La Federación Mexicana de Fútbol no tuvo éxito en hacer conciencia entre aficionados para poner fin al grito homofóbico durante los partidos de la Selección Mexicana por lo que la FIFA emitió sanción con dos partidos (locales) sin público... si reinciden, restará puntos al Tri rumbo a las eliminatorias al Mundial 2022. **PAG 23**

Pide Sheinbaum a constructoras de la L-12 pagar reparación

Se reunirá con ICA, Carso y la francesa Alstom

Involucrados. La jefa de Gobierno de la Ciudad de México, Claudia Sheinbaum, anunció este viernes que pedirá a las empresas constructoras de la Línea 12 del Metro que participen en el pago de la reparación tras el accidente que dejó 26 muertos y un centenar de heridos.

“He tenido contacto con Carso y con ICA. Vamos a entablar esta mesa técnica y, por supuesto, queremos que participen en esta rehabilitación en términos económicos dada la condición en que están los peritajes”, explicó la alcaldesa en rueda de prensa.

Además de las constructoras mexicanas ICA y Grupo Carso, la alcaldesa aclaró que también invitará a la empresa francesa Alstom, fabricante de los trenes.

Por otra parte, Ernesto Saldate del Alto, especialista en arbitraje, consideró que el desplome en el Metro se trató de negligencias durante la construcción, lo que revela que hubo deficiencias y responsabilidades en el percance.

Lo anterior, luego de conocer los resultados del peritaje preliminar sobre la tragedia en la Línea 12, realizado por la firma danesa Det Norske Veritas (DNV). **PAG 10**

DOS TEXTOS

Reyna Paz Avendaño - Páginas 12-13

López Velarde, enigmas de su vida



HISTORIAS SANGRIENTAS

Bertha Hernández - Páginas 7-8

La guerra del Yaqui: exterminio y represión

ANIVERSARIO

Ana Laura Tagle - Página 14

100 años de Giuseppe Di Stefano



CDMX: sigue apertura... pero semáforo amarillo

Claroscuros. El Gobierno de la Ciudad de México continúa con la apertura gradual para reactivar las actividades económicas que incluye mayor aforo y la ampliación de horarios.

Sin embargo, la tarde de ayer la Secretaría de Salud federal anunció que la CDMX regresa a semáforo amarillo, contraponiendo lo anunciado por la autoridad de salud capitalina. **PAG 10-11**



Más apertura, pero en amarillo.

En Mexicali vacunarán sólo de noche

Caliente. Con 18 desmayos luego de vacunarse bajo temperaturas de 49 grados centígrados, las autoridades de Salud de Baja California decidieron cambiar la estrategia de inmunización.

Anuncian que a partir de ayer los centros de aplicación de la dosis única de Johnson & Johnson donadas por EU se harán con horario de 8 de la noche a 1:30 de la madrugada. **PAG 6**

LA ESQUINA

Ya se alista la llamada “Consulta Popular 2021”, donde se preguntará a la población, con lenguaje rebuscado, si quiere que se proceda en juicios para los cuales, si hubiera materia legal, no hay necesidad de consulta. Se trata de un ejercicio de propaganda, que va a costar varios cientos de millones de pesos al erario. Las prioridades andan chuecas.



100 AÑOS SIN LÓPEZ VELARDE

Su obra va más allá del poema *La suave patria*

Especialistas en la obra del autor zacatecano, incluido Vicente Quirarte, señalan que aún hay mucho que rescatar de su literatura. Hoy se estrena el documental *La sangre interior*.

ALEJANDRO OYERVIDES

GOSSIP



www.elsoldemexico.com.mx



El Sol de México

CIUDAD DE MÉXICO | SÁBADO 19 DE JUNIO DE 2021 | AÑO LVI | NO. 20,074 | ORGANIZACIÓN EDITORIAL MEXICANA

PAQUITA RAMOS DE VÁZQUEZ / PRESIDENTA Y DIRECTORA GENERAL

\$10.00

SÓLO DOS SEMANAS EN VERDE

Acata CdMx y retrocede al amarillo

AABYE VARGAS

El Gobierno capitalino aclaró que continúa con su plan de reapertura económica

A partir del lunes, la capital del país retrocede al semáforo amarillo luego de dos semanas en verde. El Gobierno local confirmó que cumplirá con la definición del color del Semáforo Epidemiológico de la Secretaría de Salud federal, pero mantiene su plan de reactivación económica.

La tarde de este viernes, la autoridad sanitaria a nivel federal ubicó a la ciudad en

amarillo, luego de que por la mañana el Gobierno de la ciudad anunció que se mantenía en verde. Ante la confusión, en un comunicado ratificó el retroceso, pero aclaró que "el incremento de un punto adicional en el puntaje global del Semáforo Epidemiológico no requiere todavía ninguna restricción adicional al proceso de reapertura".

El avance de la CdMx al se-

máforo verde se anunció el 3 de junio, unos días antes de la jornada electoral, y se hizo efectivo a partir del día 7 y desde esa fecha las clases presenciales se reanudaron en algunas escuelas. Consultada al respecto, la administración capitalina respondió que la decisión de suspenderlas o mantenerlas corresponde a la Secretaría de Educación Pública.

De acuerdo con la Secretaría de Salud federal, el Estado de México sigue en verde. En tanto, otro estado que retrocede es Tamaulipas, del amarillo al naranja. **Págs. 7 y 29**

NIÑOS DESAPARECIDOS

Baja la efectividad de la Alerta Amber

De los 497 menores de edad reportados como desaparecidos en la capital del país desde el inicio del año y hasta el 27 de mayo, 180 no han sido localizados. Los datos de la Fiscalía General de Justicia de la Ciudad de México apuntan a una baja en la cantidad de Alertas Amber y también a una menor efectividad, pues en lo que va del año 36.21 de los menores no han sido ubicados. Información obtenida vía transparencia indica que de mil 993 alertas en 2019, 6.8 por ciento siguen activas porque el menor sigue desaparecido; para 2020, de mil 784 reportes, sólo 0.84 por ciento siguen vigentes. Juan Martín Pérez, coordinador de Tejiendo Redes Infancia en América Latina y el Caribe, considera que la Fiscalía local carece de personal y fondos suficientes para operar este mecanismo. **Pág. 28**

ARREGLOS A LA LÍNEA 12 Busca Sheinbaum que Carso e ICA paguen

La jefa de Gobierno de la CdMx, Claudia Sheinbaum, ya contactó a las dos empresas, pues luego del peritaje preliminar del colapso de la obra quiere que aporten dinero para la reparación. **Pág. 29**

ALERTA LA ONU Riesgo de hambruna es mayor al esperado

El número de personas que ya rozan niveles de hambruna se incrementó a 41 millones, siete millones más que lo esperado a principios de año. **Pág. 31**

RAFAEL MARTÍNEZ/ CORRESPONSAL



SARGAZO Y LLUVIAS AZOTAN AL SUR-SURESTE

Fuertes vientos asociados al *Ciclón Tropical Tres* aceleraron la llegada de sargazo a las costas de Quintana Roo, principalmente a Playa del Carmen, donde empresarios del sector turístico reportan la cancelación de reservaciones. Además, la tormenta tropical *Dolores*, nacida en el Pacífico, ha causado fuertes lluvias e inundaciones en Veracruz, Guerrero y Oaxaca. El Centro Nacional de Prevención de Desastres agregó en 2020 a 63 municipios al Atlas Nacional de Riesgos, al detectar que sus habitantes están expuestos a sufrir afectaciones por fenómenos naturales, fallas geológicas o construcciones humanas. **Págs. 4**

VÍCTOR CASTILLO/ CORRESPONSAL



Alejandro IJiménez **Pág. 2**
Catalina Noriega **Pág. 12**
Manuel Mejido **Pág. 14**



7 500462 988401



FOTO: CORTES/A GOLDEN BOY



FOTO: YADIN XOLALPA

#CEROREPROBADOS

APRUEBA LA SEP A TODOS LOS ALUMNOS

P6

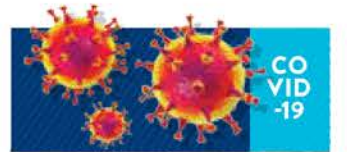

COVID-19



FOTO: CUARTOSCURO

#ACELERAN
BC VACUNA A 200 MIL EN UN DÍA / **P8**

#SALUD FEDERAL
REGRESA A SEMÁFORO AMARILLO CDMX / **P7**

#PLANTEASHEINBAUM

REHABILITACIÓN DEL-12, CON DINERO DE CONSTRUCTORAS

LA JEFA DE GOBIERNO PIDE A ICA Y CARSO DAR RECURSOS PARA LA RECONSTRUCCIÓN. AMLO AVALA EL DICTAMEN SOBRE FALLAS

POR CARLOS NAVARRO / P4

#OPINIÓN

ACCESO LIBRE / CARLOS ZÚNIGA / **P2**

COLUMNA INVITADA / ALFREDO RÍOS CAMARENA / **P5**

DR. ECHOS HUMANOS / JOSÉ LUIS AYOUB / **P6**

#MEDIOSIGLO

LLEGA **El chavo del 8** A LOS



FOTO: GUSTAVO ALONSO ORTIZ

OVACIONES

SABADO 19 DE JUNIO DE 2021 | NUMERO 25951 AÑO LXXIV

http://www.ovaciones.com

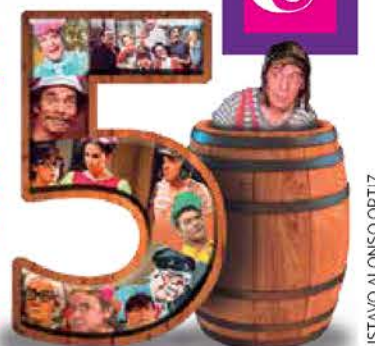
Lo decreta Salud

Regresa CDMX a amarillo... que es verde

La Secretaría de Salud de México informó este viernes que la capital mexicana es una de las ocho entidades que están en color amarillo (riesgo medio) en el semáforo epidemiológico del Gobierno federal, esto tras un ligero aumento de personas hospitalizadas en la metrópoli.

En su reporte técnico de la enfermedad, la dependencia indicó que a partir del próximo lunes 21 y durante las próximas dos semanas, de las 32 entidades que integran el territorio mexicano, 19 estarán en el color verde (riesgo bajo) del semáforo de riesgo epidemiológico por la covid-19.

Además, 8 estarán en color amarillo (riesgo medio), entre ellas la Ciudad de México; 5 en naranja (riesgo alto) y cero en rojo (máximo riesgo).

En un mensaje en Twitter, el subsecretario de Salud de México y estratega contra la pandemia, Hugo López-Gatell, anunció que en verde se ubican los estados de Aguascalientes, Baja California, Coahuila, Chiapas, Durango, Estado de México, Guanajuato, Guerrero, Hidalgo, Jalisco, Michoacán, Morelos,

AMLO sobre la L-12: ¿Quién era presidente?

POR URBANO BARRERA

El presidente Andrés Manuel López Obrador se negó a fincar responsabilidad política por el accidente de la Línea 12 del Metro y pidió esperar el resultado de las investigaciones.

Para responder a la prensa, se preguntó: ¿quién era Presidente de la República, quién el jefe de Gobierno? Y le contestaron Felipe

Calderón Hinojosa y Marcelo Ebrard, respectivamente, pero se negó a fincarles responsabilidad política tras el desplome del Metro, porque eso le toca a la Fiscalía de la Ciudad de México, dijo.

El jefe del Ejecutivo rechazó aclarar quién debe asumir la responsabilidad política por el desplome de una trabe elevada de la Línea 12 del Metro que dejó 26 muertos, al tiempo

que reiteró su apoyo a Claudia Sheinbaum, jefa de Gobierno de la Ciudad de México.

Al respecto, consideró que fue acertado el peritaje preliminar sobre el incidente en la estación Olivos que presentó el gobierno de la Ciudad de México y la empresa noruega DNV en el que se establece que el percance se debió a una falla estructural.

Ver página 3

CDMX defiende cifras; mantiene las actividades

POR AIDA RAMÍREZ MARÍN

El gobierno de la Ciudad de México amplió aforos en actividades económicas para la próxima semana, a pesar de que la Secretaría de Salud (SSa) colocó a la capital en semáforo epidemiológico amarillo.

Ayer, en su conferencia de prensa, la jefa de gobierno, Claudia Sheinbaum había declarado que la pandemia en la Ciudad de México estaba contenida, y no se informó nada sobre un cambio de semáforo.

Incluso se anunció el incremento de aforos en eventos de entretenimiento en espacios cerrados, cines y teatros.

También se amplió el aforo, a 60 por ciento, en acuarios, archivos históricos, bibliotecas, autocinemas, billares, boliches, casinos, casas de apuestas, plazas y centros comerciales, tiendas departamentales, gimnasios, museos, parques de diversiones y restaurantes. Incluso en restaurantes.

Ver página 15

Nayarit, Oaxaca, Puebla, Querétaro, San Luis Potosí, Tlaxcala y Zacatecas.

Mientras que en amarillo estarán Campeche, Chihuahua, Ciudad de México, Colima, Nuevo León, Sinaloa, Sonora y Veracruz; en tanto, en naranja se ubicaron Baja California Sur, Quintana Roo, Tabasco, Tamaulipas y Yucatán.

Ver página 15

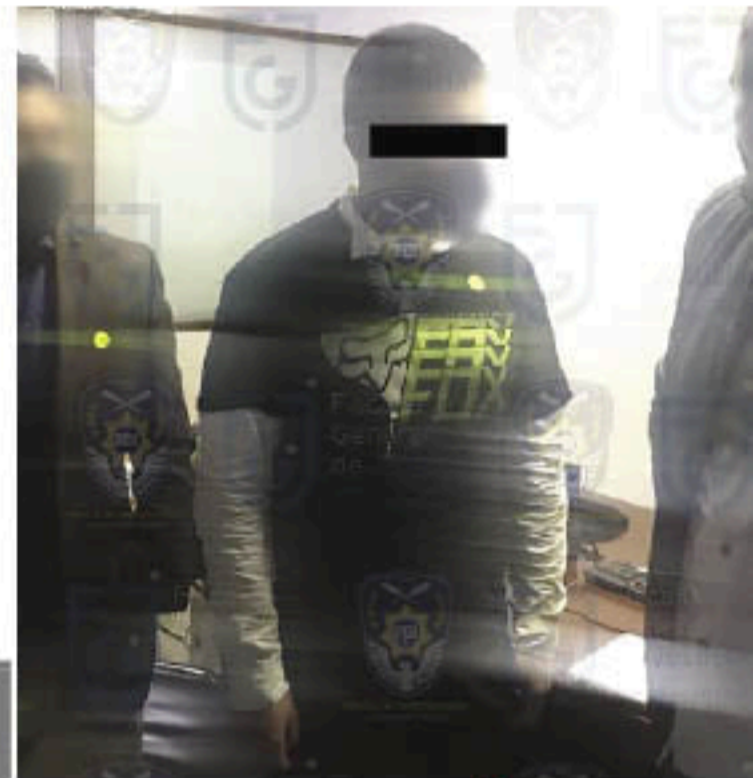

SE ENTREGA EL QUE ARROLLÓ A FER Y POLLY

Diego Helguera llegó ayer a la Fiscalía acompañado de su padre y abogados. Fue enviado al Reclusorio Oriente. Ver página 11

Habría Disneytltán en Texcoco

POR URBANO BARRERA

El presidente Andrés Manuel López Obrador escuchó ayer una propuesta para crear un parque llamado La Gran Tenochtitlán en lo que fuera el fallido aeropuerto de Texcoco, Estado de México.

Este parque podría operar al estilo de Disneylandia e incluso podría

aprovechar canales y chinampas para rescatar la cultura prehispánica.

Al iniciar la sesión de preguntas y respuestas, un reportero planteó a López Obrador que con este proyecto en Texcoco se podría recaudar dinero, además que sería una parte muy importante para el turismo.

Ver página 5

Pide alianza que se anule SLP

POR URBANO BARRERA

Debido a la serie de irregularidades detectadas en el proceso electoral, los partidos políticos PAN, PRI, PRD y Conciencia Popular que integran la coalición 'Sí por San Luis Potosí', solicitaron el juicio de nulidad de la elección para gobernador del estado.

Entre las violaciones destacan el haber rebasado topes de campaña, miles de boletas desaparecidas y sendas violaciones en el protocolo de cadena de custodia de los votos y paquetes electorales.

Ver página 4

SEXTO DIA

Por Alberto Urteaga



Un verde y una vacuna electoreros

Fue bonito mientras duró. El verde que no era verde se terminó.

El que vox pópuli llama semáforo sandía (verde por fuera, rojo por dentro).

La CDMX regresa a amarillo, aunque el gobierno no lo desea.

No vaya usted a creer que se decidió el verde unos días antes de la elección del 6 de junio para influir

Continúa en la página 2

metro

JUNIO 12

LECTURA D



\$8
32 PÁGS.



CANDICE KLOSS

NI UN PELO DE TONTA

PRESUME MODELO IQ MÁS ALTO QUE EL PROMEDIO
SHOW 20 Y 21

Instagram @candicekloss



¡ÓRALE, MENDIGO!



JUNIO 17

SE ENTREGA TRAS ARROLLAR A POLLY Y A FER EN CALLE DE IZTACALCO
SEGURIDAD 3

DURA POCO LA VEEERDE

REGRESAN A CDMX AL SEMÁFORO AMARILLO 9 A 11



COVID-19 AL DÍA
2,471,741
CONTAGIOS
230,959
DECESOS

Un tipo de Disneyland en el lago de Texcoco

- Casas

¡NO MOUSE, MICKEY!

PÁG. 13

Alberto Neri, Diego Gallegos y especial

Diego Bonilla



QUE TRISTE

COVID-19



DE VERAS

SE DOBLA EL DIEGUITO

CAFRE QUE ARROLLÓ CON AUTO A DOS CHAVAS DECIDIÓ ENTREGARSE. PÁG. 4



31881

9 771870 155077 NO. 31881

ESPECIAL

CDMX REGRESA A AMARILLO

PÁG. 6

230,959

MUERTOS

Se estima que hay 25 mil 645 casos activos en el país.



ASESINAN A TIROS A PADRE, MADRE E HIJO Y LUEGO HACEN ESTALLAR SU CASA, EN TENANCINGO.

PÁG. 5

TRUENAN A FAMILIA



Galvao

Vende ilusiones y fantasías hot PÁG. 14

ado 19 de junio de 2021

@elgmx facebook.com/elgrafico.mx www.elgrafico.mx

GRÁFICO

\$6

EL PRIMER DIARIO DE LA MAÑANA



ABUES SE FORMAN DURANTE HORAS POR TARJETA

PÁG. 7

HUGO GARCÍA. EL GRÁFICO



Buscarán que constructoras de la Línea 12 asuman costos de rehabilitación

Pág. 3



FOTO DAVID DECLARTE

Será austero el festejo del Día del Padre, por crisis económica en familias

Pág. 18



f La Prensa Oficial

@laprensaem

www.la-prensa.com.mx

SÁBADO 19 DE JUNIO DE 2021

LA PRENSA



DIRECTOR, LUIS CARRILES | AÑO XCIII | NÚM. 33,866 | ORGANIZACIÓN EDITORIAL MEXICANA | PAQUITA RAMOS DE VÁZQUEZ, PRESIDENTA Y DIRECTORA GENERAL

EL PERIÓDICO QUE DICE LO QUE OTROS CALLAN

AMARILLO

LA SECRETARÍA DE SALUD FEDERAL CLASIFICÓ A LA CDMX EN LUZ ÁMBAR, DENTRO DEL SEMÁFORO EPIDEMIOLÓGICO

Pág. 4



La metrópoli registró ayer amplia afluencia de gente en las calles. FOTO ROGELIO TINOCO

Avanza Ricardo Monreal en agenda legislativa consensuada

SÁBADO 19 DE JUNIO DE 2021

unomásuno

5 Pesos

CRÍTICO Y VERAZ

Nacional

www.unomasuno.com.mx @unomasunomx unomasunoMXoficial TVDIARIOMX

Presidente Editor: Dr. Naim Libien Kauí Directora General: Dra. Karina A. Rocha Año XVI NÚMERO 15104



SSa regresa a semáforo amarillo a CdMx

Semáforo de riesgo epidémico
Del 21 de junio al 4 de julio



Diego Armando "N"...



Se entregó



Puede haber rebrote de Covid-19: AMLO



Constructoras paguen reparación de L-12 del Metro: Claudia Sheinbaum





Los alcaldes están obligados a atenderte y resolver los problemas de tu comunidad. Diario BASTA! abre sus páginas para que los denuncies si no cumplen.

¡No tengas miedo! 55 3565-6857



COVID-19
CASOS EN MÉXICO

CONFIRMADOS
2,471,741

SOSPECHOSOS
435,803

DECESOS **
230,959

**ACTUALIZADO: 04-06-2021

COVID-19
CASOS EN CDMX

CONFIRMADOS
671,941

SOSPECHOSOS
75,467

DECESOS **
34,420

**ACTUALIZADO: 04-06-2021 | FUENTE: DGE

Lo que faltaba... Vuelve CDMX a Semáforo Amarillo



SHEINBAUM, SOBRE L-12
**Rehabilitación,
con todas
las medidas
de seguridad**
CDMX 10

CON TODO Y FAMOSOS
RSP y PES, tiran a la basura \$152 millones, y se van CDMX 8

DICTAMEN SOBRE DERRUMBE EN L-12, ACERTADO

AMLO: FISCALÍA FINCARÁ RESPONSABLES

MÉXICO 2



OBRADOR PIDIÓ NO CONFIARSE, PUEDE HABER REBROTE DE COVID MÉXICO 2

diario

BASTA!

SÁBADO
19 DE JUNIO
DE 2021

7 509661 881667
\$5.00
• NO. 3306
• AÑO 11

PARA DONARLA A CONSTRUCTORA

INSISTE TABOADA PRIVATIZAR CALLE

● Vecinos de B. Juárez acusan que el alcalde pretende darles madrugue y cerrar Real de Mayorazgo para el mega complejo Mítikah, en el pueblo de Xoco 9

CDMX

FUERTE AGUACERO INUNDA LÍNEA 6 DEL METRO, LA TARDE DE AYER 9

FALTAN:



34 DÍAS



Coppel

Mejora tu vida

MUNGUÍA: POR LA GRANDE



FOTO | ESPECIAL

UTAH SERIES 2-4 119-131

¡ELIMINAN AL LÍDER!



FOTO | AP

RECORD



Sábado 19 de junio de 2021 Año 19 6945



¡GUIDO ABRE LAS ALAS!

FOTO | AP

VACÍO. Si sigue el grito, perdemos episodios como el gol de Chucky a Alemania.

TÚ ELIGES...

¿GRITO O MUNDIAL?

El **CASTIGO** de FIFA a México se confirmó: **VETO** y advertencia que puede dejarnos sin ir a **QATAR**, golpazo a la mejor **AFICIÓN** de últimas ediciones. ¿Te imaginas la Copa **SIN** el **TRI**?

FUNES MORISÍ VA; CHI4, FUERA



FOTO | LA GALAXY

LE RECLAMA TRI AL AJAX



FOTO | IMAGO 7

SE CONGELAN



ISSN: 1665-2134



\$15.00 PARA VENTA EN MÉXICO NOTMUSA

Caliente

caliente.mx

HORARIO	PARTIDOS 19 DE JUNIO		LOCAL	EMPATE	VISITANTE
08:00	HUNGRÍA	VS	FRANCIA	+900	+425 -334
11:00	PORTUGAL	VS	ALEMANIA	+210	+225 +135
14:00	ESPAÑA	VS	POLONIA	-286	+375 +750

ESTOS MOMIOS, FECHAS Y HORARIOS PUEDEN CAMBIAR EN CUALQUIER MOMENTO. CONSÚLTALOS ANTES DE METER TU APUESTA.

Si apuestas \$400 a este parlay cobrarías: **\$1,649**

Recibe de regalo* \$400



BAJA LA APP EN caliente.mx



App Store

PERMISO SEG6B.DGG/SP/404/97 DIVIERTETE RESPONSABLEMENTE. LOS JUEGOS CON APUESTA ESTÁN PROHIBIDOS PARA MENORES DE EDAD. CONSULTA TÉRMINOS Y CONDICIONES EN CALIENTE.MX



OTROS RESULTADOS

SUECIA
ESLOVAQUIA

CROACIA
REP. CHECA

INGLATERRA
ESCOCIA

PARA HOY

HUNGRÍA
VS
FRANCIA
PUSKAS ARENA

08:00 HORAS
SKY SPORTS

PORTUGAL
VS
ALEMANIA
ALLIANZ ARENA

11:00 HORAS
SKY SPORTS /
TUON

ESPAÑA
VS
POLONIA
ESTADIO LA CARTUJA

14:00 HORAS
SKY SPORTS

CONMEBOL COPA AMÉRICA 2021

RESULTADOS

CHILE
BOLIVIA

ARGENTINA
URUGUAY

TOKIO 2020

FALTAN **34** DÍAS

UN RELÁMPAGO
El jamaíquo Usain Bolt estableció el récord olímpico de 100 metros planos en Londres 2012: 9.63 segundos

20



FOTO: @JessicaSalazarValles

RECLAMA POR EXCLUSIÓN

JESSICA SALAZAR AFIRMA QUE EL PROCESO DE SELECCIÓN EN CICLISMO FUE INADECUADO

COMIENZA LA VACUNACIÓN
LA ORGANIZACIÓN ARRANCÓ LA INMUNIZACIÓN DE VOLUNTARIOS Y MIEMBROS DEL STAFF

EQUIPO DE BEISBOL SE PREPARA
LA SELECCIÓN MEXICANA SE ENFRENTA A REPÚBLICA DOMINICANA EN EL HARP HELÚ



LA FIFA MULTÓ CON 65 MIL DÓLARES A MÉXICO Y JUGARÁ A PUERTA CERRADA DOS PARTIDOS DE ELIMINATORIA POR REINCIDENCIA DEL GRITO HOMOFÓBICO

2 >

CASTIGADOS

FOTO: CUARTOSCURO

FUNES MORI Y CHICHARITO, EN LA PRELISTA DE COPA ORO

4 >

ESTO

EL MUNDO DE LOS DEPORTISTAS

COVID-19
LA CDMX VUELVE A SEMÁFORO AMARILLO

36 >

FOTO: AFP

UTAH JAZZ 119
131 CLIPPERS
SERIE 2-4

CLIPPERS AVANZA

REMONTÓ 25 PUNTOS Y ENFRENTARÁ A LOS SUNS EN LA FINAL

25 >

AVIOS

¡LEE AQUÍ!
TU PASIÓN POR LOS AUTOS

AVIOS

¡LEE AQUÍ!
TU PASIÓN POR LOS AUTOS

caliente.mx

HORARIO	PARTIDOS 19 DE JUNIO	LOCAL	EMPATE	VISITANTE
08:00	HUNGRÍA VS FRANCIA	+900	+425	-334
11:00	PORTUGAL VS ALEMANIA	+210	+225	+135
14:00	ESPAÑA VS POLONIA	-286	+375	+750

ESTOS MOMIOS, FECHAS Y HORARIOS PUEDEN CAMBIAR EN CUALQUIER MOMENTO. CONSÚLTALOS ANTES DE METER TU APUESTA.

EURO COPA 2020

Si apuestas \$400 a este parlay cobrarías: **\$1,649**

Recibe de regalo* **\$400**

BAJA LA APP EN caliente.mx

VALIDO SÓLO PARA NUEVOS USUARIOS. PERMISO SEGOB DGG/SP/404/97 DIVIÉRTETE RESPONSABLEMENTE. LOS JUEGOS CON APUESTA ESTÁN PROHIBIDOS PARA MENORES DE EDAD. CONSULTA TÉRMINOS Y CONDICIONES EN CALIENTE.MX