

SIN APEGO POR EL AYER

La banda Tears for Fears, que lanzará nuevo disco en febrero, no concuerda con la idea de que la música del pasado fue mejor. **GENTE**



12 veces SUPERCAMPEÓN

El Real Madrid derrotó 2-0 al Athletic de Bilbao, con tantos de Modric y Benzema, en Arabia Saudita y se llevó la Supercopa de España. **CANCHA**



DESENTONAN VAQUEROS

Tom Brady y Tampa Bay avanzan a la Ronda Divisional de la NFL, Dallas fracasa una vez más y Patrick Mahomes comanda paliza de Kansas City en el último juego de Ben Roethlisberger con Pittsburgh. **CANCHA**

JUEGOS DIVISIONALES

CONFERENCIA AMERICANA	CONFERENCIA NACIONAL
CINCINNATI VS. TENNESSEE Sáb., 15:30 hrs.	SAN FRANCISCO VS. GREEN BAY Sáb., 19:15 hrs.
BÚFALO VS. KANSAS CITY Dom., 17:30 hrs.	ARIZONA O LA RAMS VS. TAMPA BAY Dom., 14:00 hrs.

LUNES 17 / ENERO / 2022 CIUDAD DE MÉXICO

46 PÁGINAS, AÑO XXIX NÚMERO 10,241 \$ 25.00

REFORMA

C O R A Z Ó N D E M É X I C O

Gastan diputados a discreción y sin transparencia

Reclaman austeridad; gozan sus privilegios

Tienen legisladores \$601 millones más para subvenciones sin revisión de ASF

CLAUDIA SALAZAR

Legisladores de Morena exigen a consejeros electorales acabar con los privilegios que existen en el INE, pero en la Cámara de Diputados tampoco han erradicado los excesos presupuestales que conservan desde anteriores legislaturas.

El presidente de la Cámara de Diputados, el morenista Sergio Gutiérrez Luna, así como el vicecoordinador de la bancada de Morena, Leonel Godoy, pidieron que el INE acabe con privilegios, excesos y derroche de recursos públicos a fin de reunir los recursos que se requieren para financiar la consulta pública sobre revocación de mandato.

Pero los morenistas, que son mayoría en la Cámara baja, se aprobaron para 2022 un presupuesto de 8 mil 45 millones de pesos, de los que 5 mil 73 millones van al rubro de Servicios Personales.

Otros mil 631 millones de pesos serán para transferencias, asignaciones y subsidios a los grupos parlamentarios, y apoyos a los diputados.

En este último caso no se



LA PAJA EN EL OJO AJENO

Algunos privilegios que Morena ha conservado en la Cámara de Diputados mientras pide austeridad al INE:

\$262,000 es el sueldo mensual de los consejeros electorales

\$234,000 perciben los diputados entre salario y subvenciones

■ Sergio Gutiérrez Luna (Morena), presidente de la Mesa Directiva, dispone de: **2 mdp para los salarios de 37 colaboradores**, los cuales tienen sueldos de hasta 95 mil pesos.

TODA LA CÁMARA BAJA GASTA:

- 5,073 mdp en Servicios Personales.
- 1,631 mdp en subsidios, a diputados y bancadas, que no se transparentan:
 - 374.3 mdp de estos son para Morena.
 - 600 empleados administrativos están bajo control de Morena.
 - 14 directores generales tienen sueldos de 105 mil 998 pesos mensuales.

aplicó la austeridad republicana que la 4T demanda al INE, pues de 2021 a este año hubo un aumento de 601 millones de pesos.

De esa cartera, Morena, que es el grupo mayoritario con 202 integrantes, tendrá 374 millones 362 mil pesos por subvenciones directas,

cuyo destino no se transparenta; su administración es responsabilidad directa del coordinador, Ignacio Mier.

Pese a reiteradas observaciones de la Auditoría Superior de la Federación (ASF), Morena no ha permitido que el órgano fiscalizador revise el gasto, tal como lo impidie-

ron PRI y PAN cuando fueron mayoría.

Morena también condena la plantilla de altos mandos en el INE, pero la Cámara conserva la misma estructura burocrática que heredó el PRI.

Antes, los espacios administrativos eran compartidos en forma proporcional entre el tricolor, PAN y PRD, ahora todos los espacios de la alta burocracia de la Cámara, que suman casi 600 empleados, han sido ocupados totalmente por Morena.

Los secretarios de Servicios Parlamentarios y Administrativos, el Contralor Interno y el Coordinador de Comunicación Social, perciben 106 mil 661 pesos; y un equipo de 14 directores generales, 105 mil 998 pesos cada uno.

Gutiérrez Luna cuestionó el jueves pasado que los consejeros electorales tengan aguinaldos de 350 mil pesos, pero el de los diputados es de 40 días de dieta, equivalente a 140 mil pesos, más un bono de compensación de 71 mil 38 pesos para reponer el pago del Impuesto Sobre la Renta.

El presidente de la Cámara cuestionó el salario de los consejeros por 262 mil pesos, pero los diputados llegan a cobrar hasta 234 mil pesos al mes, entre la dieta y ayudas para el trabajo parlamentario.

Amaga 'apagón' a 455 empresas

MARLEN HERNÁNDEZ

Al menos 455 empresas están en peligro de quedarse sin suministro eléctrico a partir del 1 de febrero, como daño colateral del conflicto que el Gobierno federal tiene con la empresa española Iberdrola.

Algunas de las empresas afectadas serían Ternium, Soriana, Cementos Apasco, Mineria Autlán, Kimberly Clark y Bio Pappel, entre otras.

Esas compañías son socias de Iberdrola y reciben suministro de energía por la central eléctrica ubicada en el municipio de Pesquería, Nuevo León, conforme a los permisos de la Comisión Reguladora de Energía (CRE).

El problema se debe a que la CRE se ha rehusado a modificar el permiso de Autoabastecimiento a Generación para las unidades 3 y 4 de la central Dulces Nombres de Iberdrola, que tienen una capacidad conjunta de 500 megawatts y cuyo contrato

de interconexión legado vence a finales de este mes.

"El problema es que no sólo están afectando a Iberdrola, sino a todas las empresas que recibían esta energía", dijo César Cadena Cadena, presidente del Clúster Energético de Nuevo León.

Según fuentes consultadas, el departamento legal de Iberdrola ya tomó medidas.

El 5 de enero, la empresa pidió un amparo contra la resolución de la CRE, y de ser favorable permitiría a Dulces Nombres seguir operando como hasta ahora.

Además, el 4 de enero volvió a presentar la solicitud de cambio de permiso ante la CRE con lo que, aunque parece poco probable, de respetarse los tiempos y resultar favorable en esta ocasión, las socias de Iberdrola podrían no verse afectadas.

Al respecto, el departamento de Comunicación de Iberdrola rehusó emitir alguna postura sobre el tema.

Ni perdón, ni olvido

El ex Presidente priísta Luis Echeverría cumple hoy 100 años. Tlatelolco, el "Milagro Mexicano" y el Tercer Mundo marcaron sus tiempos de gobierno. **PÁGINA 13**



Atacan a activista trans

Natalia Lane, recién electa para el Parlamento de Mujeres 2022 en el Congreso capitalino, sobrevivió ayer a un intento de transfeminicidio que ya investiga la Fiscalía. **CIUDAD**



PROYECTAN VIDA SOSTENIBLE EN LA LUNA

Agencias aeroespaciales trabajan en la extracción de recursos lunares para generar oxígeno, agua o combustible que permitan mantener vida en ese meteoro. **PÁGINA 16**



Anticipan MAL AÑO

La correduría Credit Suisse prevé que en 2022 México tenga un crecimiento del PIB no mayor a 1.7 por ciento y hasta una posible baja de calificación en la deuda externa. **NEGOCIOS 6**

QUIERE EBRARD 'NACIONALIZAR' ACERVO BANAMEX POR FOBAPROA

CÉSAR MARTÍNEZ Y FRANCISCO MORALES V.

El Canciller mexicano Marcelo Ebrard planteó ayer que, a manera de retribución por los cuantiosos recursos públicos destinados a salvar a la banca mediante el Fobaproa, el acervo cultural de Banamex debe ser nacionalizado.

"Con el anuncio del próximo cambio de propietarios de CitiBanamex estaré atento a la integridad y destino de la Fundación Cultural Banamex y el importante patrimonio cultural que la integra", postuló el funcionario en sus redes sociales.

"En mi opinión debería pasar a propiedad nacional para su preservación".

"Podría ser una retribución al enorme e injusto apo-

yo que hemos dado los contribuyentes con los cuantiosos pagos anuales para cubrir los pagarés IPAB, mejor conocidos como FOBAPROA", expuso.

Con ello, revivió la demanda que como vocero del "Comité Pro-Defensa del Patrimonio Cultural Banamex" hiciera en 2001, cuando Citi compró el banco mexicano, para que los bienes sean propiedad de la Nación.

"En un futuro, a los nuevos dueños podrían hacerles una oferta. Estas son obras que perfectamente podrían tener cabida en el Munal, pero eso no va a suceder, no hay recursos para incrementar el patrimonio porque los destinan al proyecto de Chapultepec", lamentó Graciela de la Torre, profesional del área.

Crecen 81% quejas contra aseguradoras en pensiones

CHARLENE DOMÍNGUEZ

Con un alza de 81.3 por ciento anual en los primeros 11 meses de 2021, las reclamaciones contra las aseguradoras en pensiones registraron el mayor aumento desde 2016.

Con un total de 194 casos, las principales quejas se dieron por retrasos en el pago de las pensiones y descuentos

indebidos, según muestran cifras de la Condusef.

Las quejas son contra instituciones financieras autorizadas para administrar los recursos de los trabajadores una vez que pueden acceder a ellos para su retiro y recibir una pensión de por vida, llamada renta vitalicia.

En las quejas también figuran inconformidades por incumplimiento de benefi-

cios adicionales contratados con las aseguradoras y negativas para informar sobre el estatus que guarda el contrato o póliza, de acuerdo con los registros de la Comisión.

Pensiones Banorte acumuló más reclamaciones, pues subió de 38 a 93 quejas en dicho periodo, un aumento de 144.7 por ciento anual; Profuturo Pensiones registró 43 quejas.

610972000016



EL UNIVERSAL

www.eluniversal.com.mx

EL GRAN DIARIO DE MÉXICO

ElUniversalOnline @El_Universal_Mx \$15

Lunes 17 de enero de 2022

ALERTA MUNDIAL **COVID-19 EN MÉXICO** **4,368,314 CASOS CONFIRMADOS** **301,410 MUERTOS**

Inflación y Covid presionan cifras de pobreza

Preocupa a titular del Coneval que la carestía incremente la cantidad de personas con **ingreso laboral menor al valor de la canasta alimentaria**

RUBÉN MIGUELES
—ruben.migueles@eluniversal.com.mx

La escalada en precios, así como el impacto económico de la variante ómicron de Covid-19, pueden meter presión a las cifras de pobreza en el país este año, dijo José Nabor Cruz, secretario ejecutivo del Consejo Nacional de Evaluación de la Política de Desarrollo Social (Coneval).

El nivel de inflación al cierre de 2021 y principios de 2022 puede presionar al alza la pobreza laboral, es decir, la población con un ingreso laboral inferior al valor de la canasta alimentaria.

“Lo que nos ha colocado muy por arriba de las tasas de pobreza laboral que teníamos previamente a la pandemia son los niveles de inflación; entonces, ese es el mayor reto que tenemos para este 2022”, dijo a EL UNIVERSAL.

“Estamos viviendo una cuarta ola por ómicron, la nueva variante del virus, que, de acuerdo con los análisis que hemos hecho en los últimos dos años en materia

Precios al alza

Variación porcentual anual

● INFLACIÓN GENERAL
● CANASTA ALIMENTARIA URBANA

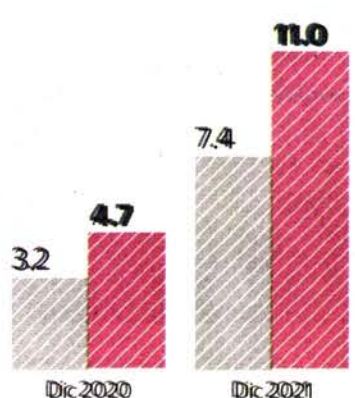

de pobreza laboral, podría incidir en el sector turismo y otras actividades relacionadas”, agregó.

El costo de la canasta alimentaria rural y urbana reportó un alza anual récord al cierre de 2021 de 12.0% y 11.0%, respectivamente, por encima del 7.4% observado en la inflación general.

| CARTERA | A21

IMAGEN DEL DÍA CONSULTAS POR VIDEO LLAMADA

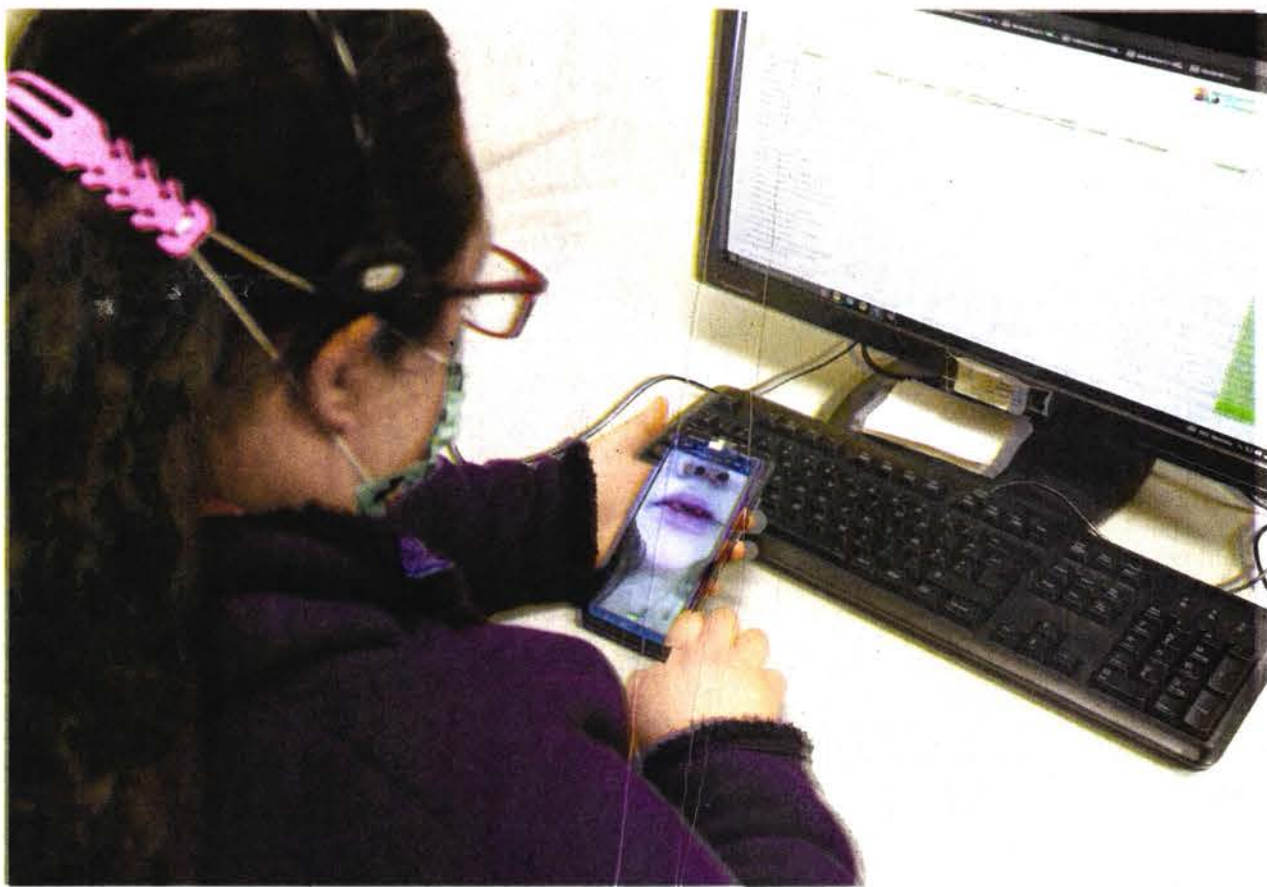

CDMX.— En el C5 de la Ciudad de México, el programa de Telemedicina ha registrado un aumento en el número de personas que buscan asesoría médica por contagio de Covid. La mayoría de quienes solicitan el servicio al 911, y pueden tener una videollamada con médico, carecen de vacuna, dicen autoridades. **METRÓPOLI** | A11

Prevén más de 500 mil contagios en enero

Registra cuarta ola crecimiento exponencial de casos: van 369 mil 459 en lo que va del mes

PERLA MIRANDA
—nacion@eluniversal.com.mx

Con 369 mil 459 nuevos casos en la primera quincena del año, México se perfila para superar en enero el máximo de contagios de Covid-19 registrados en un mes a lo largo de la pandemia.

En la primera quincena de agosto de 2021 se registraron 253 mil 14 personas positivas, un promedio diario de 16 mil 867, para un total de 504 mil en esos meses, la cifra mensual más alta.

24,630

CASOS es el promedio diario de casos en los primeros 15 días de 2022

La cuarta ola ha reportado un alza exponencial: el promedio diario en los primeros 15 días de 2022 fue de 24 mil 630.

Malaquías López, académico de la Facultad de Medicina de la UNAM, advierte: “Si sigue el aumento de contagios al mismo nivel, esos 500 mil casos de agosto se verán rebasados”.

| NACIÓN | A6



VEN 3 TIPOS DE COVID, ¿CUÁL ES EL TUYO?

| CULTURA | A26



PLAYAS LLENAS; BAJA AFLUENCIA EN CIUDADES

| ESTADOS | A14

Preparan ofensiva contra las ambulancias patito

Ven corrupción e improvisación en su funcionamiento

KEVIN RUIZ
—metropoli@eluniversal.com.mx

La Agencia de Protección Sanitaria de la Secretaría de Salud de la Ciudad de México prepara la verificación de vehículos de emergencia para garantizar que tengan las características médi-

co-técnicas adecuadas para atender pacientes.

Con ello, detalló, se busca darles un dictamen para que tramiten las placas correspondientes.

Parámedicos acusan que unidades irregulares, que usan placas particulares, llegan antes a las emergencias porque se roban la frecuencia de radio y denuncian que hay arreglos con hospitales privados, que les pagan al menos 2 mil pesos por llevar pacientes.

| METRÓPOLI | A10



Las ambulancias irregulares no cuentan con ningún registro ante las autoridades sanitarias.



MAURICIO MERINO

“No estamos ante un debate de ideas contrapuestas sino ante la lógica de una acción permanente diseñada en función de la derrota de quienes se oponen o estorban a los propósitos del único que ordena”

| A16 |



MEXICANOS EN TONGA: “LLUEVEN PIEDRITAS”

Tras la erupción del volcán, familias piden ayuda para Leslie Nava Flores y David O. Santillán. | **MUNDO** | A18



ADIÓS A DALLAS Y PITTSBURGH

| UD | B1

15			31
	FILADELFA		TAMPA BAY
23			17
	SAN FRANCISCO		DALLAS
21			42
	PITTSBURGH		KANSAS CITY



Hoy, 19:15 horas / Canal 5 y ESPN

ESPECTÁCULOS



¿Y para el que la compuso?

Los autores de canciones que se usan públicamente reciben regalías de fuentes como internet, hoteles y restaurantes. | **A24** |

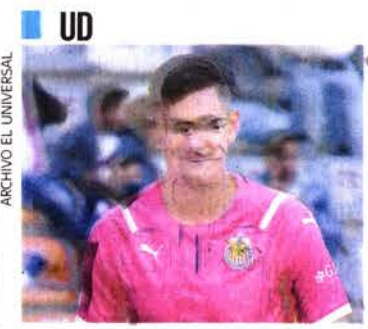

Las Chivas hacen el ridículo

El portero Raúl Gudiño comete un garrafal error y el Guadalajara vuelve pronto a su realidad, tras ser derrotado por el Pachuca. | **B1** |

OPINIÓN

NACIÓN

- A5 Héctor de Mauleón
- A8 León Krauze
- A8 Alejandro Hope
- A9 Salvador García Soto
- A16 Paola Rojas
- A17 Leonardo Curzio

\$20.79
DÓLAR AL MENUDEO

Año 105, Número 38,043 CDMX 46 págs.



9 771870 156029

38043

LUNES
17 DE ENERO
DE 2022

AÑO CV TOMO I,
NO. 38.120
CIUDAD DE MÉXICO
52 PÁGINAS

\$15.00

EXCELSIOR

EL PERIÓDICO DE LA VIDA NACIONAL

FUNCIÓN

ENTRE MÉXICO Y HOLLYWOOD

Diego Boneta produce y protagoniza la comedia romántica *At Midnight*, con notas estadounidenses, pero filmada en nuestro país.



Foto: Karina Tejada

ADRENALINA

ADIÓS, VAQUEROS

Aunque buscó un milagro de último minuto, Dallas volvió a fallar en playoffs y se quedó un año más sin Super Bowl.

NFC



23

SAN FRANCISCO

COMODÍN

17

DALLAS



Foto: AFP

ADRENALINA

ACUSAN HUMILLACIÓN A DJOKOVIC

El gobierno de Serbia criticó que Australia "diera un trato inadecuado" y decidiera deportar al tenista, quien ayer arribó a Dubái. / 8

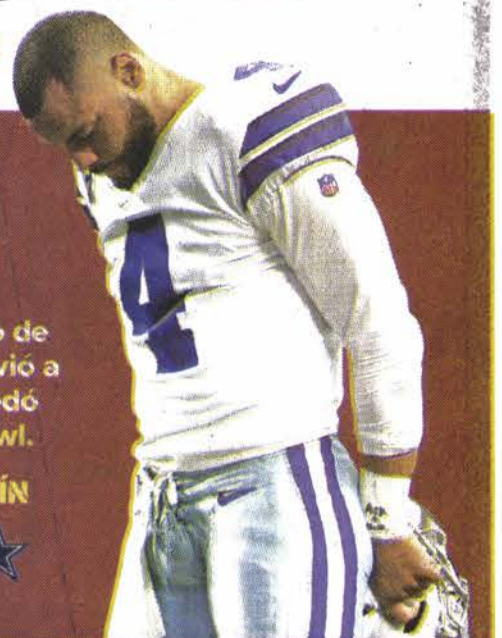

Foto: Reuters

EXPRESIONES



Foto: Héctor López

DONAN ACERVO DE PELLICER

En el 125 aniversario del natalicio del poeta, su familia donó a la nación dos mil 77 obras, dibujos y fotografías. En un videomensaje, el Presidente evocó al también político y escritor. / 30

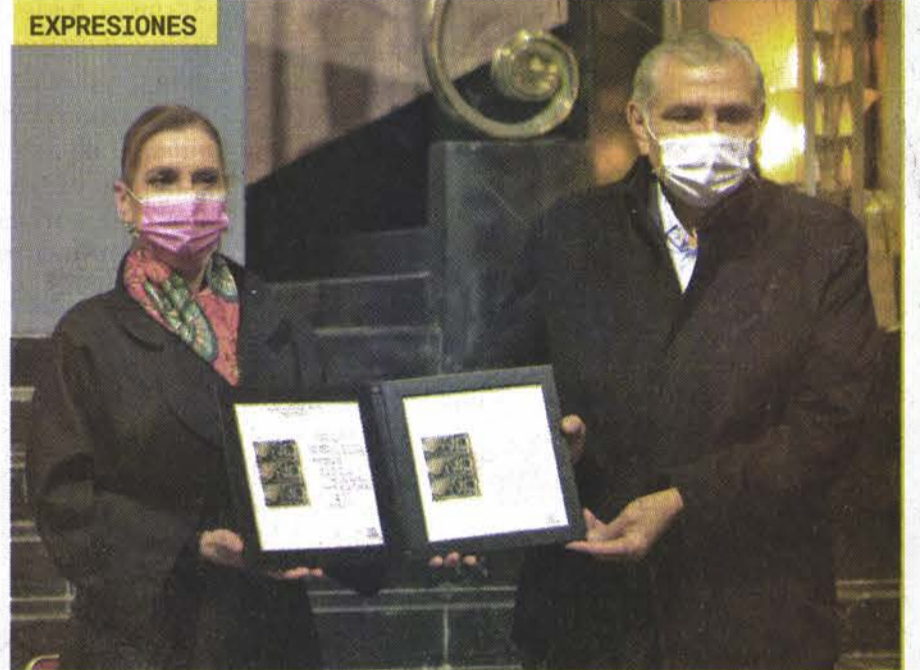

Foto: Especial

AUMENTA DEMANDA DE PRUEBAS

Temor a variante ómicron impulsa la vacunación

EN LO QUE VA DEL AÑO, casi 80 mil personas rezagadas se inmunizaron en la CDMX; para incentivar a la población, se flexibilizaron los requisitos, afirman autoridades capitalinas

POR GEORGINA OLSON

El incremento en los contagios de covid-19 debido a la variante ómicron ha propiciado la vacunación en la Ciudad de México, ya que 80 mil personas acudieron a recibir la inmunización por primera vez o a completar su esquema en los ocho días del año que han aplicado dosis a rezagados.

De acuerdo con Eduardo Clark, director de Gobierno Digital de la Agencia Digital de Innovación Pública (ADIP), el gobierno capitalino ha vacunado a cerca de 10 mil rezagados al día en este periodo, en el cual, como documentó **Excelsior**, las filas han sido más largas.

Otro factor para el incremento en el interés por la vacunación es la flexibilización



Foto: Cuartoscuro

Hemos estado vacunando cerca de 10 mil rezagados al día, estamos hablando de casi 80 mil personas."

EDUARDO CLARK
DIRECTOR DE GOBIERNO DIGITAL DE LA ADIP

de los requisitos, ya que ahora no se requiere presentar comprobante de domicilio.

Clark también dio a conocer que ha crecido la demanda de pruebas anticovid, y subrayó que 15% de los

PRIMERA

Escasean píldoras anticovid en EU

Debido al poco abasto, los tratamientos con Paxlovid y Molnupiravir fueron reservados para personas inmunodeprimidas. / 15

8

ESTADOS

han registrado incremento en el número de hospitalizaciones por covid-19. / 14

hospitalizados por la enfermedad cuenta con esquema completo de vacunación, pero se trata de personas con comorbilidades graves o de edad muy avanzada.

COMUNIDAD | PÁGINA 24

PRIMERA



PODER Y DESEO LLEGARON DESDE ATRÁS

En México y EU, 80% de los Presidentes han sido *caballeros negros*, es decir, candidatos que tres años antes de la elección ni siquiera figuraban en la contienda. / 6 y 7

DINERO Y PRIMERA

Productos básicos continúan al alza

Mientras que el precio del litro de la leche cuesta más que el de la gasolina, el alza en el costo de los insumos y los fenómenos naturales han causado que el limón esté por las nubes. / 2 y 22

PROMUEVEN MAYOR INTERCAMBIO ECONÓMICO

México debe voltear a ver a China: Seade

La nación asiática ha sido un aliado del país en la primera mitad del sexenio, afirma

POR ENRIQUE SÁNCHEZ

La economía nacional debe diversificarse y dirigir la mirada a China, para no depender sólo del comercio con Estados Unidos, afirmó el embajador mexicano en Beijing, Jesús Seade.

En entrevista con **Excelsior**, el diplomático destacó que, durante los primeros tres años de la administración del presidente López Obrador, el país asiático ha sido un aliado para México, como se mostró con el apoyo en insumos médicos y vacunas durante la pandemia.

Indicó que, a la par de la conmemoración de 50 años de relaciones, que se cumplen este 2022, ambas naciones buscan impulsar el intercambio económico con nuevas inversiones en sectores



Foto: Eduardo Jiménez

Tenemos que asociarnos a China, es la fuente mayor del crecimiento mundial y lo seguirá siendo en unos 10 o 15 años."

JESÚS SEADE
EMBAJADOR DE MÉXICO EN CHINA

como el campo, la manufactura y el turismo.

Seade Kuri subrayó que el propósito para este año es seguir creando las bases en el terreno político, social, económico y cultural para impulsar un mayor número de inversiones en ambos países, en especial incrementar el porcentaje de manufacturas que México envía a China.

PRIMERA | PÁGINA 4

PRIMERA

Vila destaca acuerdo con la Federación

En su tercer informe de labores, el gobernador de Yucatán afirmó que el trabajo conjunto con el gobierno federal ha abierto las puertas a la inversión. / 23

PRIMERA



Foto: Archivo Excelsior

CIEN AÑOS DE CLAROSCUIROS

El expresidente Luis Echeverría Álvarez, personaje clave en sucesos históricos como la Masacre de Tlatelolco y El Halconazo, cumple hoy 100 años de vida. / 8-13

EXCELSIOR

Pascal Beltrán del Río 2
Cecilia Soto 18
Enrique Aranda 22



GLOBAL

Mexicanos piden ayuda para salir de Tonga

Tras la erupción volcánica, dos jóvenes biólogos que viajaron al país polinesio para cuidar peces y corales solicitan apoyo a las autoridades mexicanas. / 28



Foto: Especial

DIERON DATOS AL LABORATORIO PRIVADO CENTRAL ADN O ADN MÉXICO; HAY MÁS DE 11 MIL PROBABLES POSITIVOS
LA ENTREGA ILEGAL DE 49 MIL PERFILES GENÉTICOS.
 PÁGS. 34 Y 35



EL FINANCIERO®

AÑO XLI N°11030 · CIUDAD DE MÉXICO · LUNES 17 DE ENERO DE 2022 · \$10 M.N. · elfinanciero.com.mx

EN ECONOMÍA, MERCADOS Y NEGOCIOS
 ALIANZA CON **Bloomberg**

Panorama favorable para la manufactura en 2022

EXPERTOS. Ven menores problemas en cadenas productivas e impulso de EU

La actividad manufacturera en México podría ser uno de los motores de la economía en 2022.

Expertos advierten que, a pesar de que en los últimos meses de 2021 se estacó, este año tendrá un mejor panorama por una menor disrupción en las cadenas de suministro, mejores condiciones epidemiológicas y un impulso de la industria de EU.

Entre enero y noviembre de 2021 la industria creció 9 por ciento, lue-

go de caer 9.6 por ciento en 2020.

Ernesto O'Farrill, presidente de Grupo Bursamétrica, dijo que el sector automotor impulsará la recuperación, seguido del electrónico y químico farmacéutico. Estima que la industria crecerá 2.5 por ciento y la manufactura, 3.5 por ciento. Citibanamex prevé que lo haga en 3.8 por ciento, arriba del 2.5 por ciento de la industria, y del 1.9 por ciento de los servicios.

— Cristian Téllez / PÁG. 4

Actividad manufacturera

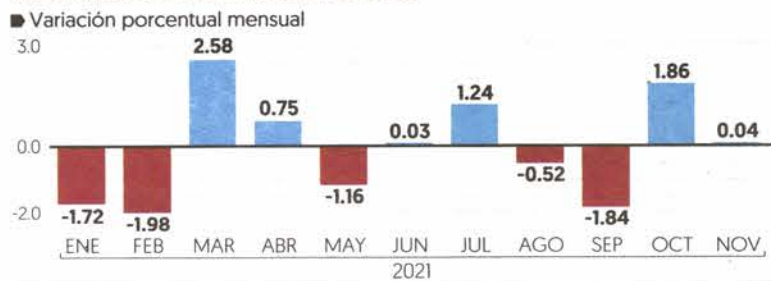

Fuente: INEGI.

ESCRIBEN

ENRIQUE QUINTANA
COORDENADAS/ 2

ANTONIO NAVALÓN
AÑO CERO/ 28

PÁG. 10 ENCUESTA

VEN EN CDMX MÁS DURA ESTA CUESTA DE ENERO

¿Cómo ve usted la cuesta de enero en este año comparada con el año anterior? (%)

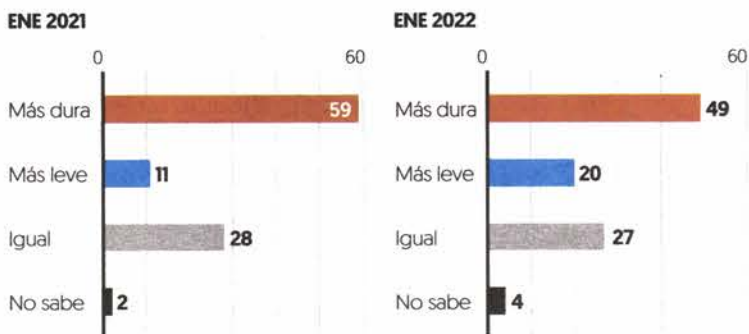

En estos días, ¿ha dejado de adquirir algún producto o servicio que subió de precio? (%)

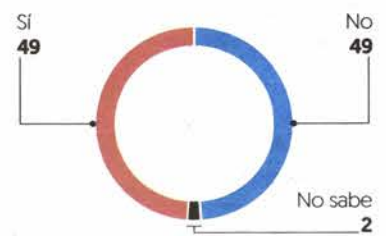

Fuente: EF, encuesta telefónica en la CDMX con muestreo probabilístico a 500 adultos, 7-8 de enero de 2022.

PEGAN MENOR PRODUCCIÓN Y FACTORES CLIMÁTICOS

LIMÓN, KILO EN \$80; ALGUNOS MERCADOS, EN \$100. PÁG. 8

COVID-19 CUARTA OLA

CORONAVIRUS EN MÉXICO / PÁG. 32

19 MIL 132
CASOS REGISTRADOS EN 24 HORAS

76
decesos
más en un día

462 MIL 91
vacunas aplicadas
el 15 de enero

CONSIDERAN AGRAVACIÓN DE RIESGO NO ESTAR INOCULADO
 LIMITARÁN ASEGURADORAS A CLIENTES QUE
 NO TENGAN ESQUEMA DE VACUNACIÓN.
 PÁG. 14

POR ALZA EN CONTAGIOS DE COVID-19

7 DE CADA 10 EMPRESAS APUESTAN
 AÚN AL TRABAJO REMOTO.
 PÁG. 16

ECHEVERRÍA CUMPLE 100 AÑOS

GOBIERNO
 Y VIDA DE
 CLAROSCUROS
 POLÍTICOS Y
 ECONÓMICOS.
 PÁG. 33



MARCELO EBRARD
 'ACERVO
 CULTURAL DE
 BANAMEX DEBE
 SER PROPIEDAD
 NACIONAL'
 PÁG. 31

Invierte desde tu celular
 con nuestra **Banca Móvil.**



#HumanismoFinanciero

intercam.com.mx



Precios de granos se alejan de máximos; se reduciría la inflación

• El año pasado los granos más negociados alcanzaron precios que no habían registrado antes, pero ya han cedido.

• PÁG. 16

Precio de Granos | VARIACIÓN PORCENTUAL

VAR. % DESDE MÁXIMO VAR. % 2022

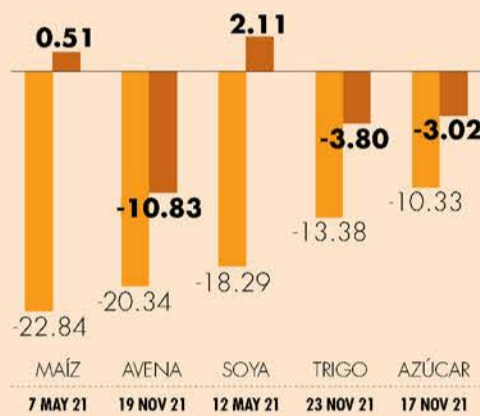

FECHA EN QUE SE REGISTRÓ SU PRECIO MÁXIMO EN 24 MESES

FUENTE: EL ECONOMISTA

GRÁFICO EE

En Primer Plano Finanzas y Dinero

Dependerá de la valuación de los activos: expertos

“Citi podría recibir hasta 30,000 mdd por Citibanamex si lo vende vía OPI”

• El precio estimado inicialmente no cubre siquiera la inflación en EU de los últimos 20 años, pero podría dar dividendos a sus accionistas.

• Directora de Citigroup afirmó que en la primavera podría iniciar el proceso para la venta del paquete.

• PÁG. 46

Empresas y Negocios

Controla grupo de Deschamps mayoría de las secciones de petroleros

• Esta semana se registran candidatos para elegir al nuevo secretario general.

• PÁG. 23

La renovación de dirigencias seccionales fue irregular; los liderazgos anteriores la controlaron.

Cristina Alonso García, CANDIDATA A SRA. GRAL.

Reactivación laboral, en jaque por Omicron: OIT

• Proyecciones para la recuperación de plazas muestran inestabilidad.

• PÁG. 22



#AMLOTrackingpoll

Pierde dos décimas

En una semana marcada por récord de contagios, la popularidad presidencial sigue disminuyendo sus niveles.

• PÁG. 39

ACUERDO DESACUERDO

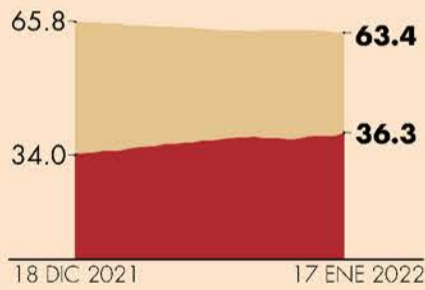

Situación Economía Situación de Seguridad

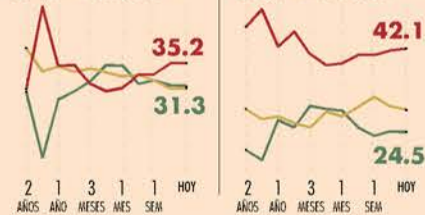

Crece exportación en el agro

Las exportaciones del sector agroalimentario registraron un crecimiento de 13.2% en los primeros 11 meses del año pasado y ya acumulan 12 años seguidos al alza.

• PÁG. 21

México | Balanza agroalimentaria, enero-noviembre | MILES DE MILLONES DE DÓLARES

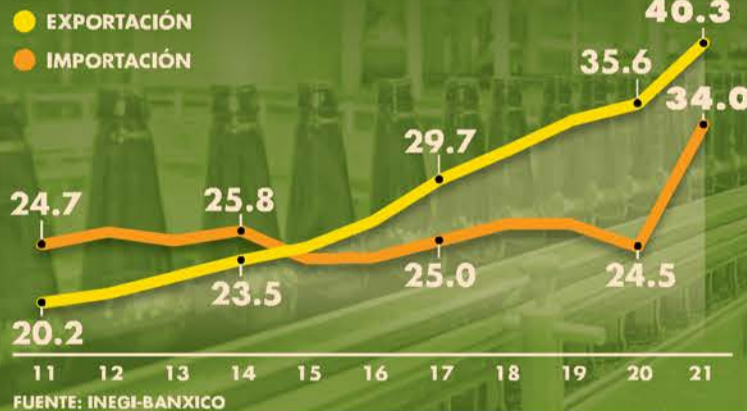

FUENTE: INEGI-BANXICO

México | Top 5 de exportaciones agroalimentarias, enero-noviembre | MILES DE MILLONES DE DÓLARES

PERÍODO	2021	VAR. %
Cerveza	5.08	18.5
Tequila y mezcal	2.98	34.4
Aguacate	2.79	11.9
Tomate	2.28	-3.8
Carne bovino	1.84	32.8

Pekín registra el primer caso de Omicron en su territorio; refuerza medidas

• PÁG. 34

Liga mexicana de futbol, con vacíos de protección ante rebrote de covid

• PÁG. 36

Opinión

El riesgo de una democracia de cuarta

Entre números Soraya Pérez

• PÁG. 22

Putín examina a Biden y a la OTAN

Globali... ¿qué? Fausto Pretelin

• PÁG. 34

DESARROLLO COVID-19 EN MÉXICO Y GLOBAL
327'787 millones suman los contagios en el mundo.

MUERTES EN EL MUNDO
5'539
CASOS EN MÉXICO
4'368

LEA MÁS DEL CORONAVIRUS EN

MUERTES EN MÉXICO
301,410
MUERTES EN EU
850,605

Vacunación
82'898,265 personas han sido vacunadas contra Covid-19 en el país.

El rastreador eleconomista.mx

6.4% AUMENTARON los retiros por desempleo de la afor durante 2021. La Consar informó que 1.9 millones de trabajadores tramitaron su solicitud.

• PÁG. 10

Finanzas y Dinero

Crecerá costo financiero de la deuda ante alza en tasas

• El PEF 2022 prevé más recursos para cubrir el servicio de la deuda.

• PÁG. 7

5.4% más se destinará este año al pago de intereses comparado con el 2021.

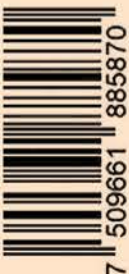

7 509661 885870



La Jornada

DIRECTORA GENERAL: CARMEN LIRA SAADE
DIRECTOR FUNDADOR: CARLOS PAYÁN VELVER

LUNES 17 DE ENERO DE 2022 // CIUDAD DE MÉXICO // AÑO 38 // NÚMERO 13466 // Precio 10 pesos

Cumple Echeverría 100 años con polémico historial



▲ En abril de 2021, el ex presidente Luis Echeverría Álvarez hizo fila en silla de ruedas para recibir la segunda dosis de la vacuna contra

el coronavirus en el estadio de Ciudad Universitaria. Foto tomada de Twitter

● Lo marca la masacre del 68; siguió en su sexenio la llamada *guerra sucia*

● Abierta confrontación con la IP por su política económica; en el ámbito exterior buscó liderazgo

● Hernández Gamundi y Fritz Glockner: es un genocida y el ex presidente mexicano más siniestro

Buscó la CIA enturbiar su gobierno: Gómez Villanueva

● El mandatario dejó de satanizar y perseguir a la izquierda; hizo a un lado al macartismo: José Murat

A. URRUTIA, E. MÉNDEZ
Y A. TEJEDA / P 2 A 4

Cepal: superar el bajo desarrollo económico, reto de México

● Impulsar la estructura productiva y aumentar la recaudación que apoye planes sociales, pendientes

DORA VILLANUEVA / P 20

Casi 2 millones de desempleados hicieron retiros de su Afore

● Consar: el monto total en 2021 fue de \$22 mil 42 millones, 9.8 por ciento más que el año previo

CLARA ZEPEDA / P 18

Javier Garza Calderón busca reunir a grupo de inversionistas

Empresarios por la 4T se apuntan para comprar Citibanamex

● “Oportunidad para que la firma regrese a manos de mexicanos”

● El consorcio pasó de segundo a cuarto lugar en créditos en 5 años

● La contracción se acentuó en 2020 y 2021 por la crisis debido a la pandemia

● Ebrard plantea que su acervo cultural pase a ser propiedad nacional

JULIO GUTIÉRREZ Y EDUARDO MURILLO / P 17 Y CULTURA

COLUMNAS

Nosotros ya no somos los mismos
Ortiz Tejeda 12

American Curios
David Brooks 23

Rayuela

Sus errores, corrupción y debilidades abrieron la puerta a tecnócratas y neoliberales.

Lajornada

DIRECTORA GENERAL: CARMEN LIRA SAADE // DIRECTOR FUNDADOR: CARLOS PAYÁN VELVER

LUNES 17 DE ENERO DE 2022



www.jornada.com.mx



AMILO: Pellicer estaría orgulloso del apoyo a pobres y olvidados

● Se enlazó, de formal virtual, en el homenaje al poeta en Bellas Artes

● “La fundación del Museo Arqueológico de Tabasco, entre sus múltiples logros”

● “Cuando lo conocí ya era hombre de firmes convicciones humanistas”

● Donaron la colección de arte del escritor al acervo del Munal

ROBERTO GARDUÑO Y REYES MARTÍNEZ TORRIJOS / CULTURA

Proliferan males renales en la “parte oscura” de Chapala



▲ Estudios de la Universidad de Guadalajara y del Centro de Investigaciones y Estudios Superiores de Antropología Social mostraron que en rancherías marginadas de Poncitlán, en la ribera del lago de Chapala, Jalisco, se han detectado múltiples enfermedades

renales, sobre todo en niños, así como problemas en el aprendizaje, debido los altos índices de contaminación del agua y el uso de agroquímicos. Las autoridades estatales han sido omisas ante este grave problema. Foto Arturo Campos. JUAN CARLOS PARTIDA / P 24

Ayutla de los Libres, Guerrero

Integra CRAC-PC a mujeres a su sistema de justicia

● Advierte el ente comunitario: “cero tolerancia a feminicidios”

SERGIO OCAMPO ARISTA, CORRESPONSAL / P 25

Ssa: hubo 76 fallecimientos

Confirman ayer 19 mil 132 casos nuevos de covid

● Llegó a 30 por ciento la ocupación de camas generales

ANGÉLICA ENCISO / P 5

Dejó el Abierto de Australia

Perdió Djokovic batalla judicial; fue deportado

● Tribunal confirmó la decisión de cancelar su visa

AGENCIAS / DEPORTES

OPINIÓN: David Penchyna Grub 14 ● Iván Restrepo 15 ● Bernardo Bätz 15 ● Manuel Pérez Rocha 16 ● Marcos Roitman 16 ● León Bendesky 18

● Hermann Bellinghausen **Cultura** // COLUMNAS: Dinero / Enrique Galván 8 ● Astillero / Julio Hernández López 10 ● Desde el otro lado / Arturo Balderas Rodríguez 13

● México SA / Carlos Fernández-Vega 19 ● Reporte Económico / David Márquez Ayala 20 ● Balance de la jornada / Marlene Santos **Deportes**

En 6 estados reconsideran vuelta a aulas por Covid; en 18 hay clases presenciales

• **Coahuila, Hidalgo, Q.Roo, SLP, Sinaloa y Tamaulipas** deciden no regresar hoy a planteles; ya suman 14; en 4ª ola, 917 menores hospitalizados y 15 decesos



EN MÉXICO
306,389
Contagios activos, reportó Salud, ayer

• **Expertos** justifican confinamiento voluntario ante "coletazo" de pandemia; la población ya aprendió a autorregularse para protegerse, afirman **págs. 7, 8 y 10**



Djokovic, deportado; aviva debate de vacunas

EL MEJOR tenista del mundo sale de Australia en medio de la polémica por no querer vacunarse; crea controversia en la población mundial; deja vacante el título que no perdía desde 2019; el presidente de Serbia desea que regrese a su país natal "aquí, sí es bienvenido". **pág. 23**

La Razón DE MÉXICO

www.razon.com.mx

LUNES 17 de enero de 2022 » Nueva época » Año 13 Número 3924

PRECIO » \$10.00

MAURICIO VILA, ayer en su Tercer Informe de Gobierno.



Foto-Especial

Vamos en sentido distinto con buenos resultados: Vila

• Por José Gerardo Mejía

El gobernador de Yucatán señala a *La Razón* que contrario a la polarización que hay en varias partes, en la entidad trabajan en equipo con la Federación; destaca llegada de más inversiones, mayor seguridad...; reto del PAN, dar buenos resultados de gobierno. **pág. 6**

Precio del limón, por las nubes; prevén que siga así hasta marzo

Cuesta en promedio 70.83 pesos por kilo; es 327% más en un año, expresidente del CNA afirma que bajará lo caro hasta que salga producción de Colima. **pág. 14**

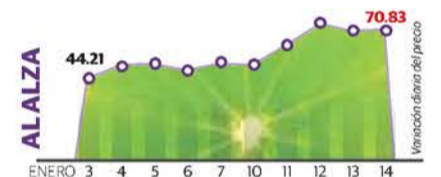

BUSCA QUE EL BANCO SEA "REALMENTE MEXICANO"

Jefe de empresarios de la 4T va por fideicomiso para comprar Banamex

Por A. Archundia y A. Góchez

JAVIER GARZA explica estrategia "disruptiva" que incluye invitar a otros empresarios del país a invertir; también, que migrantes compren acciones



"PERCIBO una gran oportunidad de rescatar sus archivos históricos, culturales y financieros para que regresen a manos de empresarios mexicanos" **Javier Garza Calderón** Presidente de empresarios por la 4T

MOODY'S pone en revisión a la baja calificaciones de la institución financiera; que su acervo cultural sea propiedad nacional, plantea Ebrard **págs. 16 y 20**

Sheinbaum y Cuitláhuac se alían... en tecnología



LA JEFA de Gobierno y el gobernador de Veracruz, ayer.

Firman convenio de innovación digital; asegura la Jefa de Gobierno que el gobernador de Veracruz representa la integridad y la justicia; los une ética y combate a corrupción, señalan. **pág. 13**

Foto-Especial

Rinden homenaje al poeta tabasqueño Carlos Pellicer; su colección de arte, al Munal **pág. 20**



Óscar Cedillo
"Ómicron: amenaza de colapso económico y laboral" - P. 2



Ana María Olabuenaga
"Revocación, prueba de fuego para la política nacional" - P. 8



Jordi Soler
"Viajar al espacio y nuestro sueño eterno de ir al cielo" - P. 25

Crimen. De la banda de Santa Rosa de Lima solo queda un puñado de células que compra droga para revenderla; sin armas ni sicarios, el *huachicoleo*, su principal negocio, cayó 90% en Guanajuato: autoridades

Cártel del *Marro* perdió base social y hoy sobrevive del *narcomenudeo*

JANNET LÓPEZ PONCE, CDMX

Bastaron 17 meses de José Antonio Yépez Ortiz, *El Marro*, en prisión para que el cártel de Santa Rosa de Lima perdiera fuerza operativa, es decir, armas, sicarios, guardias y hasta base social.

Los días de gloria se esfumaron para él, que pasará el resto de su vida en una cárcel de máxima seguridad, y para su grupo criminal, que está a punto de extinguirse.

Esta banda delincencial que en algún momento encabezó el *huachicoleo* en México hoy está reducida a un grupo de células que sobrevive del *narcomenudeo*, comprando estupefacientes al cártel de Sinaloa y luego revendiéndolos como propios.

Según autoridades ligadas al caso, la extracción ilegal de combustible ha caído 90 por ciento en Guanajuato en ese periodo. PAG. 6



Secretariado Ejecutivo
Despliegue de la Guardia inhibe homicidios dolosos

RAFAEL LÓPEZ MÉNDEZ - PAG. 7



Operativo del INM
Rescatan a 359 migrantes de un tráiler en Veracruz

ISABEL ZAMUDIO - PAG. 6



Cámara de Diputados
Morena pedirá desafuero de Quadri por su "transfobia"

KARLA GUERRERO - PAG. 15



José Antonio Yépez Ortiz en el penal del máxima seguridad del Altiplano, en el Estado de México. ESPECIAL

Detiene Ancira venta de Ahmsa, que se devalúa todos los días

CRISTINA OCHOA, CIUDAD DE MÉXICO
Los trabajadores también pierden, aseguró Antonio O'Farril, de la Alianza Minerometalúrgica Internacional. PAGS. 16 Y 17



Startups de medios van por suscriptores, no clics
Esquema laboral híbrido

Cuitláhuac García, aval de integridad y un Veracruz más justo: Sheinbaum

ALMA PAOLA WONG, CDMX

La jefa de Gobierno de Cd-Mx señaló que el gobernador de Veracruz es compañero de lucha y padeció fraude electoral. PAGS. 8 Y 9



P. 26 Y 27

Adiós al Big Ben.
Echan a Vaqueros y a Acereros en la NFL

ESPECIAL

ARRINCONADO POR LA HISTORIA, ECHEVERRÍA CUMPLE 100 AÑOS

LEA, principal señalado por el 68 y el *halconazo*, lleva medio siglo confinado

ISRAEL NAVARRO - PAGS. 12 Y 13



EL ASALTO A LA RAZÓN

CARLOS MARÍN
cmarin@milenio.com

No aciertan una contra el INE

Nada jurídicamente fundado y motivado en las venenosas negativas a la petición de dinero. PAG. 7



Donan al INBAL colección de Pellicer

Un total de 651 obras que forman parte del acervo pictórico que el poeta Carlos Pellicer Cámara resguardó en vida fue donado al Instituto Nacional de Bellas Artes y Literatura (INBAL). En una ceremonia en el Palacio de Bellas Artes también se canceló una estampilla postal "Homenaje al poeta Carlos Pellicer" y un billete de la Lotería Nacional. **PÁG 21**

Hay 356,792 mexicanos desplazados por violencia

En 2020 casi 10 mil personas se vieron forzadas a dejar su casa, revela la Comisión Mexicana de Defensa y Promoción de los Derechos Humanos

Expulsión. Los hechos de violencia, inseguridad y conflictos intercomunitarios siguen al alza en México y han provocado el desplazamiento interno forzado de 356 mil 792 personas, hasta diciembre del 2020, sin contar el 2021, uno de los años más violentos en el país, informó la Comisión Mexicana de Defensa y Promoción de los Derechos Humanos (CMDPDH).

En el Informe "Episodios de desplazamiento interno forzado masivo en México" señala

que durante 2020 la cifra de desplazados de manera forzada ascendió a 9 mil 741 personas, 12.4 % más que en el 2019 cuando se registraron 8 mil 664 desplazados. Guerrero Chiapas y Oaxaca concentran un poco más del 75% de las personas expulsadas en los episodios de desplazamiento masivo registrados en 2020.

La violencia generada por grupos armados fue el principal motivo de desplazamiento interno de personas. **PÁG 6**

ESPECIAL

Bertha Hernández - Página 16 y 17

Polémicas, luces y sombras de Luis Echeverría Álvarez; hoy cumple 100 años



ERUPCIÓN

Fran Ruiz - Página 18

Dos mexicanos relatan a Crónica cómo vivieron el tsunami desde su hogar en Tonga

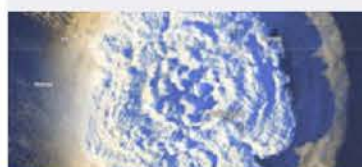

COLEGIO NACIONAL

Página 21

Texto de José Emilio Pacheco sobre Agustín Yáñez, fundador del ColNal, en su 42 aniversario luctuoso

Ebrard plantea que Banamex regrese a la nación bienes culturales

Futurista. El canciller Marcelo Ebrard Casaubon afirmó ayer que estará atento a la integridad y destino de la Fundación Cultural Banamex, la cual, dijo, debería pasar a propiedad nacional para su preservación. El titular de la SRE opinó que esos bienes culturales deberían ser devueltos al Estado mexicano. **PÁG 7**



Palacio de Iturbide, de Banamex,

Vivales solicitan a empresa certificado alterado de COVID

Engaño. Una empresa que ofrece servicios de salud denunció que clientes le han solicitado alterar los resultados de las pruebas COVID. Se trata de estudiantes, vendedores departamentales, abogados e incluso médicos. "Han solicitado un certificado positivo a pesar de dar negativo. La mayoría dice que es para resguardarse en casa y no ir a trabajar", dice una doctora a Crónica. **PÁG 13**

LA ESQUINA

Es buena la propuesta de que regrese al Estado mexicano el valioso acervo cultural de Banamex, ahora que se será vendido por Citigroup. Pero con qué dinero se le dará mantenimiento a dichos bienes, que por hoy están en buenas condiciones, si recortan recursos a instituciones culturales como la ENAH, ya no digamos a las que hacen ciencia.



ALEJANDRO OVERVIDES

Sol de México

17 DE ENERO DE 2022 | AÑO LVII | NO. 20,282 | ORGANIZACIÓN EDITORIAL MEXICANA

JUAN RAMOS DE VÁZQUEZ / PRESIDENTA Y DIRECTORA GENERAL

\$10.00

LUIS ECHEVERRÍA ÁLVAREZ

CIEN AÑOS DE SOLEDAD

El periodista Joel Hernández Santiago recuerda que Luis Echeverría Álvarez, ante la pregunta de quién ordenó aquellas masacres de muchachos, mostró seriedad extrema, siguió comiendo la fruta que tenía enfrente y respiró profundo: "Dejemos que pase el tiempo para que comience el juicio de la historia"... El ex presidente cumple hoy 100 años. **Pág. 6**

RETROCEDEN

ESTRELLA FUGAZ

Los Cowboys de Dallas fueron superados ayer 23-17 por 49ers de San Francisco en la ronda de comodines de la NFL y suman otra campaña de fracaso. **ESTO**

ENTREVISTA ROGELIO JIMÉNEZ PONS

Con total adversidad, el Tren Maya avanza

JUAN LUIS RAMOS

El nuevo titular de Fonatur tendrá que lidiar con los amparos y juicios contra la obra

La semana pasada el presidente Andrés Manuel López Obrador, desde el confinamiento por su segunda infección de Covid-19, relevó a Rogelio Jiménez Pons como encargado del Tren Maya, la mayor obra de infraestructura de su gobierno. Sin embargo, el arquitecto asegura que está contento con los avances alcanzados y que el proyecto marcha bien.

"Con total adversidad, el proyecto está avanzando bien. Estamos muy contentos porque desde el punto de vista técnico se ha avanzado muchísimo", dice Jiménez Pons en entrevista con *El Sol de México*, tras ser sustituido.

Al frente de Fonatur el Presidente designó al tabasqueño Javier May Rodríguez, ex titular de la Secretaría del Bienestar.

Previo a dejar la dirección del Fondo Nacional de Fomento al Turismo (Fonatur), el arquitecto ya enfrentaba algunos retos en el proyecto ferroviario, como retrasos de hasta cinco meses en la ejecución de la obra, cambios en el trazo del Tramo 5 y amparos de habitantes y ejidatarios. El proyecto debe concluirse en los 24 meses siguientes y su avance es de entre 30 y 40 por ciento.

Para Jiménez Pons, su sucesor tiene todas las tablas y experiencia para poder lidiar con conflictos y reclamos sociales.

"May tiene experiencia social, tienen un perfil muy de la parte social, y todas estas cosas no le espantan, él perfectamente tiene buen tacto ahí, no tendría problemas", asegura el ahora subsecretario de Transportes. Los únicos contratiempos que ve en el horizonte es que en los trazos de las rutas se sigan encontrando vestigios arqueológicos o naturales, como cenotes, lo que obligaría a hacer nuevos cambios. Los ajustes que se han hecho hasta ahora han costado unos 60 mil millones de pesos. **Pág. 16**

HUGO ERIC FLORES

Creció su patrimonio cuando era superdelegado

El exdelegado del gobierno federal en Morelos, expresidente de los desaparecidos partidos Encuentro Social y Encuentro Solidario, así como mentor político del gobernador de Morelos, Cuauhtémoc Blanco, incrementó más de cinco veces su patrimonio inmobiliario de 2017 a 2020 con la adquisición de dos casas. Antes de la compra de ambas viviendas, pagadas al contado, el patrimonio inmobiliario del expastor evangélico consistía en un departamento comprado a crédito y valuado en un millón 800 mil pesos. **Pág. 4**

ANTE SALIDA DE MÉXICO

Ebrard sugiere que Citi entregue su colección

El patrimonio cultural de Banamex debe ser propiedad nacional para retribuir lo dado a través del Instituto para la Protección del Ahorro Bancario, dijo el canciller. **Pág. 17**

¿Sería para que no los asaltaran?

CHILPANCINGO. En un camión recolector de basura, personal del Ayuntamiento de Chilpancingo transportó alimentos, medicamentos e incluso material de limpieza bucal a comunidades con alta marginación. "Se repartieron mil cobijas, además de productos de primera necesidad y aseo personal". **Pág. 9**



CORTESÍA COMUNICACIÓN SOCIAL DEL MUNICIPIO DE CHILPANCINGO



ESTO

ESCRIBEN Hiroshi Takahashi **Pág. 8**
Alberto Aguilar **Pág. 17**
José Luis de la Cruz **Pág. 18**



EL HERALDO

D E M É X I C O

\$10

FOTO: LESLIE PÉREZ



#MARCELO EBRARD

SUGIERE ATRAER ACERVO DE BANAMEX P36

#SANTALUCÍA

AEROLÍNEAS YA PERFILAN ATERRIZAJE P18



FOTO: DANIEL OJEDA

#ANIVELNACIONAL

HOSPITALIZACIONES CRECEN 8000% EN 4 DÍAS

HASTA EL 15 DE ENERO, 115 CENTROS DE SALUD ALCANZARON EL MÁXIMO DE OCUPACIÓN. AYER SE REPORTARON 19,132 CASOS MÁS

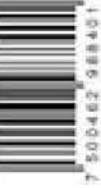
POR ALMAQUIO GARCÍA/P4-5



FOTO: AP

#PERÚ 25 AÑOS BUSCANDO JUSTICIA



OVACIONES

LUNES 17 DE ENERO DE 2022 | NUMERO 26159 AÑO LXXIV

OVACIONES protege la ecología y se imprime en papel reciclado

<http://www.ovaciones.com>



Foto: Cuartoscuro

RESCATAN ¡359 MIGRANTES DE TRÁILER!

COATZACOALCOS, VERACRUZ.- Agentes del Instituto Nacional de Migración (INM) los descubrieron en un punto de revisión de la carretera libre Coatzacoalcos-Veracruz. Todos son centroamericanos. **Ver página 8**

Asegura Marcelo Ebrard Casaubon

Por el Fobaproa, acervo de Banamex debe ser de México

(AGENCIAS).- El patrimonio cultural de Banamex debe pasar a manos de la nación en retribución al pago del Fobaproa hecho por los contribuyentes en los últimos años, consideró ayer el secretario de Relaciones Exteriores (SRE), Marcelo Ebrard Casaubón.

“Con el anuncio del próximo cambio de propietarios de Citi-Banamex estará atento a la integridad y destino de la Fundación Cultural Banamex y el importante patrimonio cultural que la integra”, escribió en su cuenta de Twitter.

“En mi opinión, debería pasar a propiedad nacional para su preservación”, insistió y en este sentido señaló que mantener el acervo para la Nación podría ser una especie de pago por el Fobaproa.

Ver página 5

Empresarios por la 4T quieren unir capitales

(Reuters).- El empresario mexicano Javier Garza Calderón pretende ofertar por la rama de banca de consumo de Citigroup, comprometiéndose a devolverla a manos mexicanas, dijo en un comunicado.

Garza, fundador de la organiza-

ción “Empresarios por la Cuarta Transformación Nacional (E4T)”, aseguró que podría invitar a otros interesados a formar un grupo de inversionistas para analizar la posible adquisición.

Ver página 6

Calificación de Citi, a la baja: Moody's

(Reuters).- Moody's colocó el domingo en revisión a la baja todas las calificaciones y evaluaciones de la filial mexicana de Citigroup,

excepto la calificación de depósitos a corto plazo en escala nacional, dijo la firma en un comunicado.

Ver página 6

Valor de exportaciones del agro, el mayor en 29 años

(EFE).- El valor de las exportaciones agroalimentarias de enero a noviembre de 2021 en México se colocó como el más alto

reportado en 29 años, informó la Secretaría de Agricultura y Desarrollo Rural (Sader).

Además la balanza comercial

agroalimentaria registró un superávit de 6.333 millones de dólares en el mismo periodo.

Ver página 7

Crecen hospitalización general e intubación

POR LILLIAN REYES

El número de hospitalizaciones en el Valle de México si se ha incrementado, aunque no en las unidades de cuidados intensivos donde se requiere el apoyo de un respirador.

De acuerdo con datos de la Agencia Digital de Innovación Pública de la Ciudad de México (ADIP), publicados en el portal del información de Covid-19, tan sólo en lo que va del mes, la demanda por una cama de cuidados covid de primera aten-

ción aumentó 3.4 veces más a lo registrado en el primer día del año, pues ese día se tuvo un registro de 312 personas y para el día 13, fecha de la última actualización, la demanda se elevó a 1062.

Ver página 14

Reportan
19 mil casos y
79 muertes más

Ver página 2



Foto: Cuartoscuro

CUITLÁHUAC, LA INTEGRIDAD

Claudia Sheinbaum y Cuitláhuac García. El gobernador de Veracruz representa la integridad, dice la jefa de gobierno. **Ver página 15**

Eleva C-19 fortunas y empobrece a 99%

LONDRES, GB (EFE).- Los diez hombres más ricos del mundo han doblado sus fortunas durante la pandemia, mientras que un 99 % de la humanidad ha visto caer sus ingresos, denuncia un informe publicado este lunes por la organización internacional de lucha contra la pobreza Oxfam.

Oxfam, con sede en Nairobi (Kenia), ha difundido el estudio con motivo de la celebración entre hoy y el 21 de enero de la Agenda de Davos del Foro Económico Mundial, que tiene lugar de forma virtual antes de un posible evento presencial en Suiza el próximo junio.

Ver página 7

VENTANA

Así las injusticias.

OPINIÓN

RADIOPASILLO
Página 2

AQUI EN EL...
José Antonio Chávez **Página 7**

FRONTERAS...
Fernando Fuentes **Página 11**

Gaby Salido
Angélica de la Peña **Página 9**



REPORTES
Indigo
CINCO DÍAS

EDICIÓN MÉXICO
No. 2404: LUNES 17 DE ENERO 2022
reporteindigo.com



Mientras el Gobierno federal prevé que este año la economía del país crezca un 6 por ciento y se recuperé de los estragos de la pandemia, especialistas y organizaciones internacionales señalan que será un 2022 de muchos retos, en el cual no se verá un crecimiento mayor al 3 por ciento

12

AÑO DE RETOS Y OPORTUNIDADES

NACIONAL

Robobatallas ahogan Twitter

Twitter pierde atractivo ante los usuarios de redes sociales en México y una de las principales razones son las guerras de bots que se libran en la plataforma como parte de las estrategias digitales entre el oficialismo y la oposición



16

LATITUD

Con la mira en la pesca ilegal

Como cada dos años, la NOAA dio a conocer a través de un informe los países con más pesca ilegal, no declarada y no reglamentada, entre los cuales está México, donde en vez de emitir represalias para mejorar el problema, deberían optar por acercarse a los pesqueros



24

LES RESBALA

MUEREN DOS AL DERRAPAR MOTO **3**

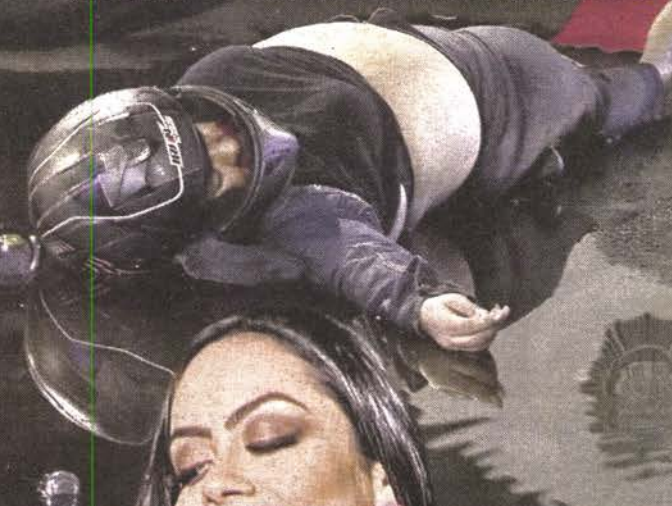

Victor Sánchez

DESPLUMAN UN GALLO

ASESINAN A UN HOMBRE A BALAZOS TRAS RIÑA EN PALENQUE CLANDESTINO DE IZTAPALAPA **PÁG. 4**



JENNIFER RUIZ DÍAZ

LAME LAS BOLAS...
...CUANDO JUEGA BILLAR
Y CAUSA SENSACIÓN
SHOW 19

me

CIUDAD DE MÉXICO

LECTURA DE LA GRAN CIUDAD

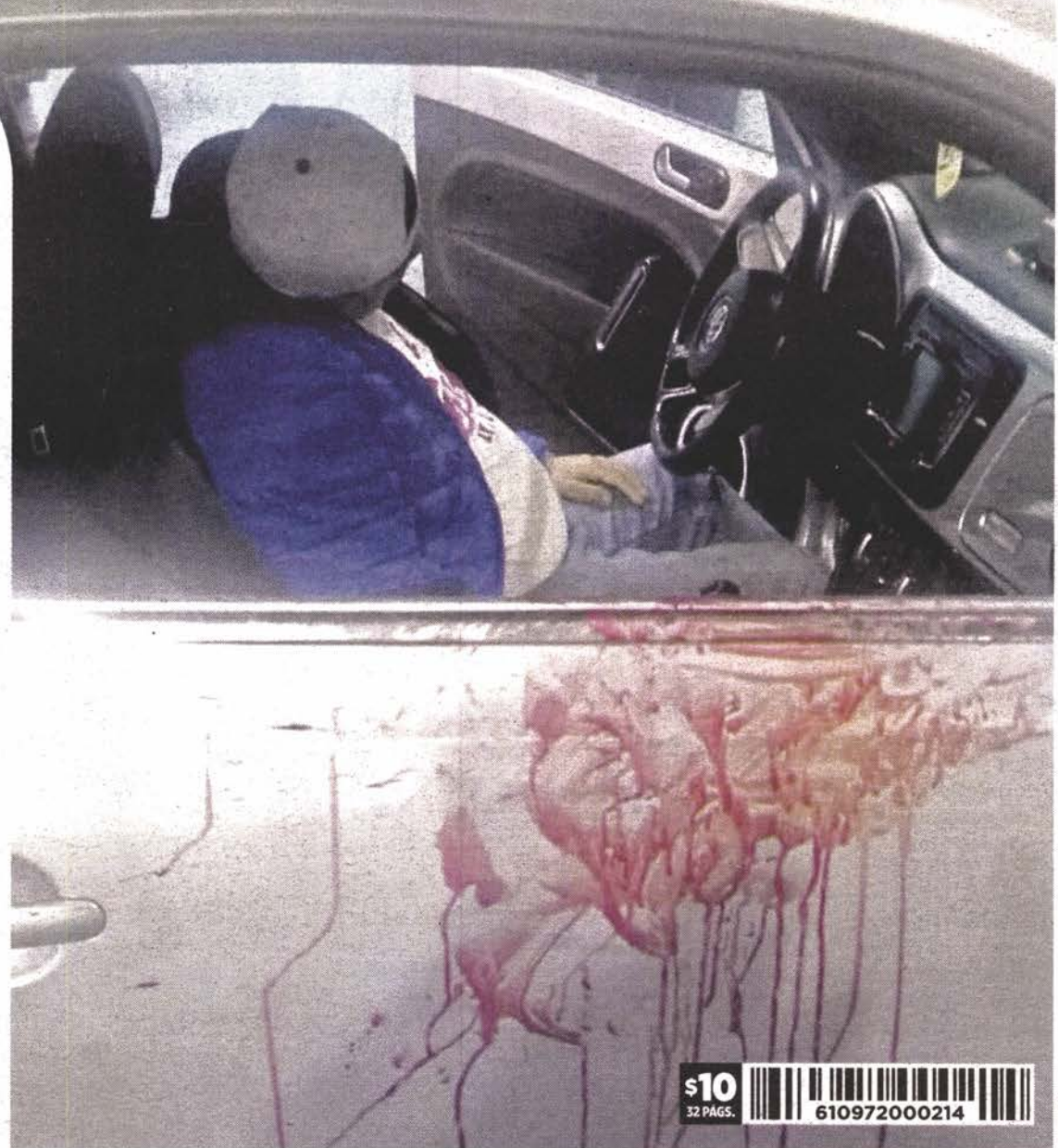

\$10
32 PÁGS.



610972000214

Especial



4,368,314 **301,410**
CONTAGIOS DECESOS

¡VAN 300 MIL EN UN MES!

8 Y 9

301,410

MUERTOS Ayer se sumaron 76 decesos al registro.



AUMENTAN HOSPITALIZACIONES

PÁGS. 8-9



32091

9 771870 155022 NO. 32091

INSTAGRAM



Priscilla Una Venus boricua PÁG. 34

Lunes 17 de enero de 2022

EL GRAFICO

EL PRIMER DIARIO DE LA MAÑANA

\$6

MATA A ESPOSA POR CELOS PÁGS. 4 Y 5



TIESO EN PALENQUE

SE ARMA BALACERA EN PELEA CLANDESTINA DE GALLOS, EN IZTAPALAPA. MUERE UNO Y CUATRO QUEDAN HERIDOS. PÁG. 2

ESPECIAL

ESPECIAL



La Prensa Oficial



@laprensaom

www.la-prensa.com.mx

LUNES 17 DE ENERO DE 2022



LA PRENSA



CARRILES | AÑO XCIV | NÚM. 34,074 | ORGANIZACIÓN EDITORIAL MEXICANA | PAQUITA RAMOS DE VÁZQUEZ, PRESIDENTA Y DIRECTORA GENERAL

EL PERIÓDICO QUE DICE LO QUE OTROS CALLAN

EN SU CENTENARIO

¿Inocente o culpable? El juicio de la historia del expresidente Luis Echeverría

Pág. 22



SERGIO VÁZQUEZ

Fallecen, en los últimos cuatro meses, 264 religiosos por Covid

Pág. 3



MARCADOR



DIESEL DE GARNACHA

PLANTA DE BIODIESEL DE LA CEDA TRANSFORMA EN COMBUSTIBLE ACEITE VEGETAL USADO EN MERCADOS

PÁG. 4



JOSÉ MELTON

CORTESÍA SSC CDMX



Frustra policía de CDMX las aspiraciones criminales de narconovias de La Unión

Pág. 15



FOTOS CORTESÍA AFP

¡LISTOS LOS PLAYOFFS DE LA NFL!

PALIZAS DE BUCS Y KANSAS MARCAN RONDA DE COMODINES

MARCADOR



INE no debe violentar principio de legalidad en revocación de mandato: **Monreal**



P. 7

López Obrador conmemora natalicio de **Carlos Pellicer**



P. 5

INE concluyó verificación de 3 millones de firmas para revocación de mandato



P. 14

Patrimonio cultural de Banamex retorne a la nación: **Ebrard**

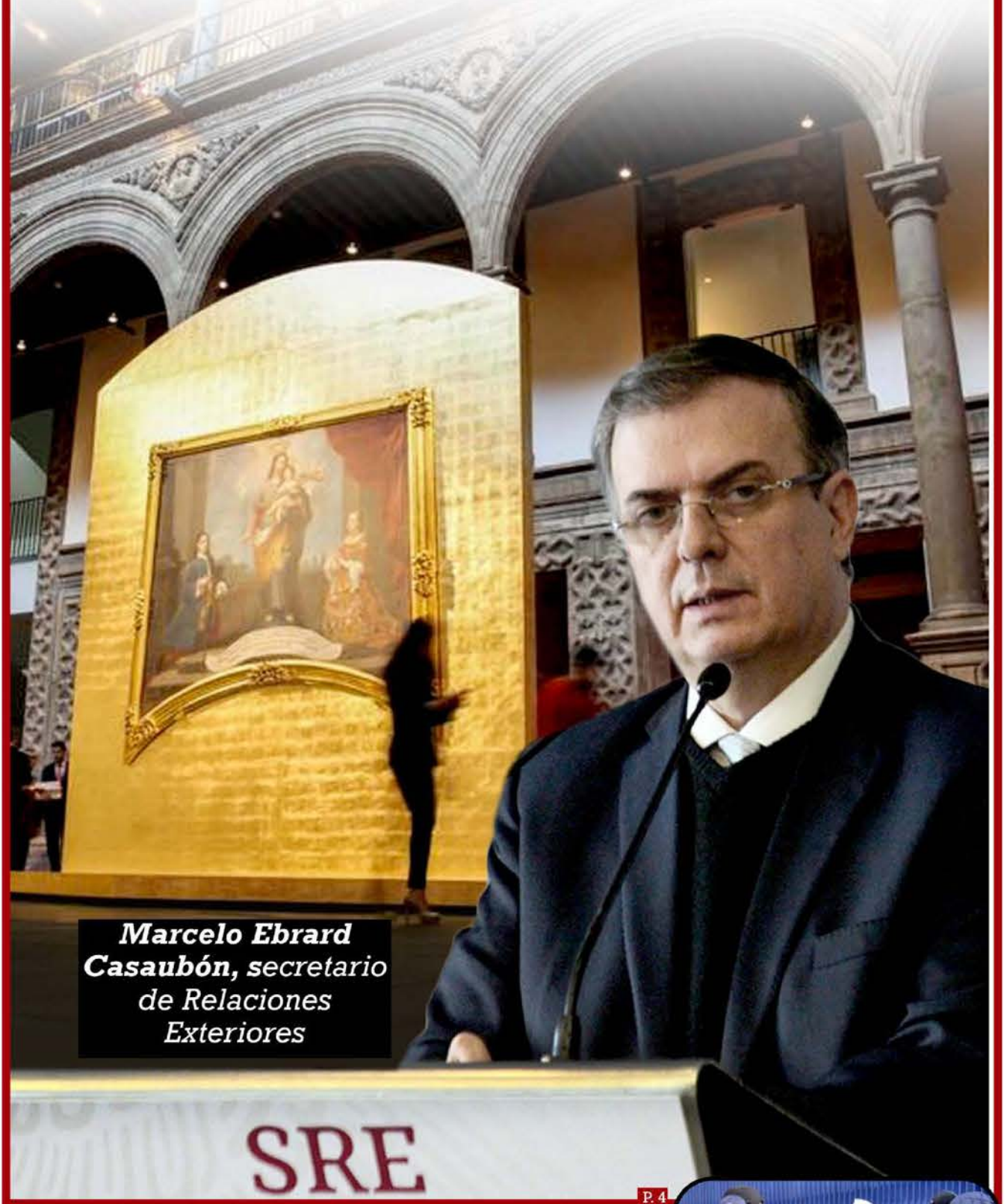

Marcelo Ebrard Casaubón, secretario de Relaciones Exteriores

SRE

P. 4

Reportan **47 mil 113** nuevos contagios **Covid** en un día



P. 12

PERDURA VIOLENCIA DE ESTADO IMPULSADA POR ECHEVERRÍA

HOY EL EXPRESIDENTE CUMPLE 100 AÑOS Y EL PAÍS TODAVÍA CARGA CON SU LEGADO DE REPRESIÓN Y VIOLENCIA. MI NACIÓN / 4



FOTOS: CUARTOSCURO

AUMENTAN TEMORES AISLAMIENTO VOLUNTARIO

Con el incremento de contagios Covid, en la capital se ha comenzado a notar una reducción en la afluencia en las calles, afectando negocios como restaurantes, los cuales, pese a no haber restricciones, lucen semivacíos. Académica de la UNAM explica que los casos activos han elevado el miedo de la población. **MI CIUDAD / 2**

DIARIO DE MÉXICO

LUNES
17 DE ENERO DE 2022
AÑO 72
NÚM. 18491
CIUDAD DE MÉXICO
\$5.00



Advierte INE tener dinero sólo para comicios locales

Con la negativa del gobierno federal para destinar al organismo recursos extras en favor de la revocación de mandato, el Instituto reiteró que el presupuesto sólo alcanza para las elecciones de junio próximo.

Respecto al ejercicio ciudadano previsto para el 10 de abril, señaló que hasta este fin de semana se han verificado 3 millones de firmas, de las cuales 608 mil tienen algunas inconsistencias. **MI NACIÓN / 3**

MI CIUDAD / 2

Lanzan las bases para examen de nuevo ingreso al medio superior



CUARTOSCURO

MI NACIÓN / 5

Llega Congreso al ordinario metido en retrasos y con falta de acuerdos



CUARTOSCURO

Samuel García y su esposa, par de oportunistas

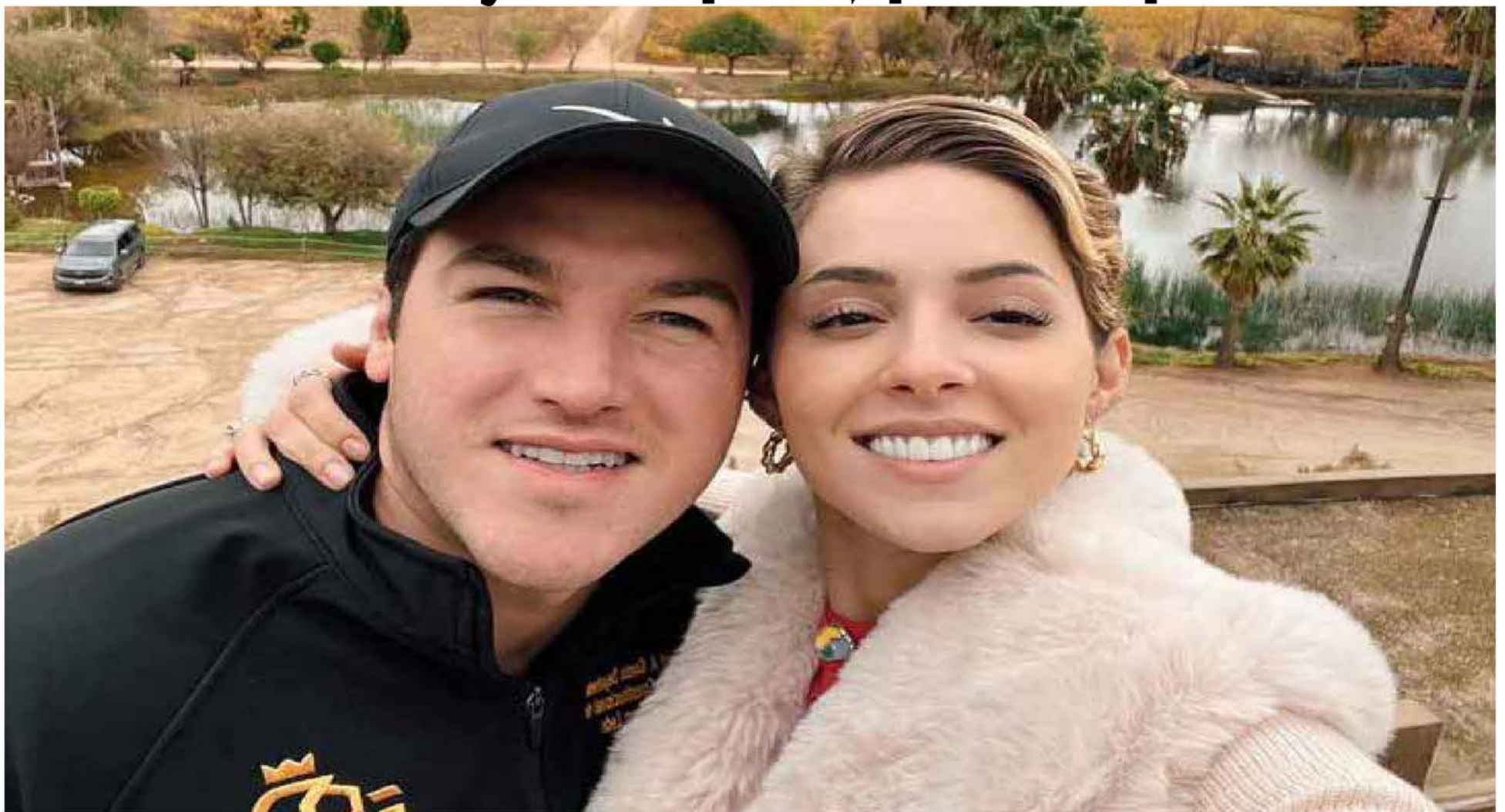

La Red por los Derechos de la Infancia en México (REDIM) expresó su preocupación ante el hecho en el que una servidora pública, titular de la Oficina "AMAR a Nuevo León" Mariana Rodríguez, esposa del Gobernador de ese estado, Samuel García, extrajo del centro del DIF Capullos a un niño de 5 meses de edad, con discapacidad, bajo el argumento de un permiso de convivencia de fin de semana. La sobre exposición del niño incluso con colores del partido político al que pertenecen podría derivar en una cosificación. >> 3

Sheinbaum Pardo gasta 850 mdp para su promoción



Periódico El Día
@ElDiaOficialMx



El Día Oficial
@Eldiamx



La bancada de Acción Nacional (PAN) en el Congreso de la Ciudad de México advirtió que la jefa de Gobierno Claudia Sheinbaum "es quien verdaderamente goza de gastos 'superfluos' con más de 850 millones de pesos para promover su nombre e imagen en víspera de construir una candidatura presidencial". Critican actitudes en apoyo a AMLO, cuando la Ciudad de México "vive la peor coyuntura sanitaria por el pico de la peor semana de contagio".>> 6



MIGRACIÓN, SIN FRENO. La revisión rutinaria de un tráiler en la carretera Coatzacoalcos-Veracruz reveló la ubicación de 359 centroamericanos que viajaban hacinados **PÁGINAS 2 Y 14**

LUNES 17 DE ENERO DE 2022
AÑO XI N° 2604 | CDMX



24 HORAS
EL DIARIO SIN LÍMITES

Envía la palabra **Suscribeme** por WhatsApp al **+52 55 7945 4418**

En 72 horas recibirás **24 HORAS** Recíbelo SIN COSTO

CAPTA YUCATÁN 100 MIL MDP Y 200 PROYECTOS EN PANDEMIA: VILA P. 10

HISTORIA DE LA VIDA REAL

La actriz Coral de la Vega dice que los niños aportaron inocencia y frescura a la cinta de terror *Karem*, la posesión **VIDA + P. 20**

PERFILA INE SEGURO VIP QUE ENTRE 2019 Y 2021 COSTÓ 253 MDP

Entra austeridad por un oído, sale por otro

A pesar de los llamados al ahorro y de que sus trabajadores cuentan con los servicios del ISSSTE, el instituto electoral lanzó hace dos semanas la convocatoria para renovar un servicio de gastos médicos que incluye ambulancia aérea, cirugías estéticas en caso de accidente, atención en el extranjero y enfermeras hasta por 45 días **MÉXICO P. 3**

Hospitalización se duplica en 15 días MÉXICO P. 4

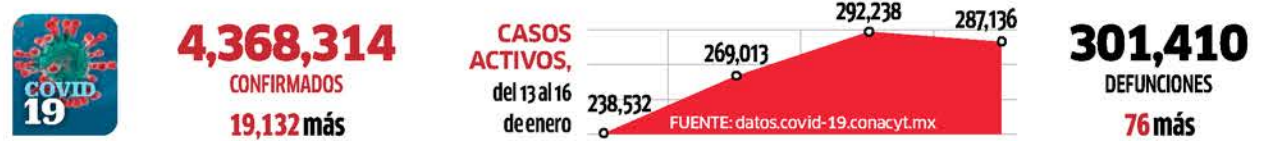

VAQUEROS Y ACEREROS... ¡FUERA!

San Francisco, Kansas City y Tampa Bay libran ronda de comodines; *Big Ben* termina su camino en la NFL **DXTP. 22**

Aumentan hasta 260% precios de alimentos este 2022

En plena cuesta de enero, el limón encabeza la lista de productos con alto costo y se vende hasta en \$90 el kilo; también reportan alza en cebolla, jitomate, aguacate, tomate, carne, huevo y tortilla. Amas de casa se quejan porque "todo sube, todo... menos el salario". Taqueros miden la entrega de limones, porque se los roban **NEGOCIOS P. 16**

HOY ESCRIBE En Europa varios países, entre ellos Francia e Italia, están prohibiendo el acceso a transporte público y otros servicios a quienes no se hayan vacunado contra el Covid. La medida muestra la desesperación de los gobiernos de ambos países por detener el tsunami de contagios de Covid, que amenaza no solo con colapsar sus sistemas de salud, sino la economía en general **ADRIÁN TREJO PÁGINA 4**

PARA MAÑANA MARTES 18 DE ENERO **↑ 22°C**
Nublado **↓ 7°C**

publimetro



Vanessa Claudio
regresa a
TV Azteca

Será la nueva conductora del programa *Al Extremo* de la televisora, que se emite de lunes a viernes. **Pág. 11**

Ebrard propone nacionalizar bienes culturales de Banamex

Venta del banco. El canciller consideró, en un tuit, que el patrimonio cultural de la entidad bancaria “debería pasar a propiedad nacional” con el fin de conservar su acervo. **Pág. 03**

Vaqueros caen ante los 49ers y quedan eliminados
Pág. 15



NFL. Los de Dallas cayeron por 23-17 ante los de San Francisco. Los Bucaneros de Tampa Bay vencieron 31-15 a las Águilas de Filadelfia. / AP

Djokovic pierde la batalla legal en Australia Pág. 15



Real Madrid se lleva la Supercopa

El Madrid levantó el primer título del año con goles de Luka Modric y Karim Benzema **Pág. 13**

Caliente
caliente.mx

Recibe de regalo*
\$400

PARTIDO FUTBOL AMERICANO		HANDICAP	TOTALES	A GANAR
17 ENE 19:15	ARIZONA	+4 -110	O 49.5 -110	+170
	LOS ANGELES R.	-4 -110	U 49.5 -110	-200

ESTOS MOMIOS, FECHAS Y HORARIOS PUEDEN CAMBIAR EN CUALQUIER MOMENTO. CONSÚLTALOS ANTES DE HICER TU APUESTA.

Si apuestas \$400 a este parlay cobrarías: **\$1,457**

*VÁLIDO SOLO PARA NUEVOS USUARIOS. PERMISO REGIO DOS/SP/VAJ/ST DIVERTITE RESPONSABLEMENTE. LOS JUEGOS CON APUESTA ESTAN PROHIBIDOS PARA MENORES DE EDAD. CONSULTA TERMINOS Y CONDICIONES EN CALIENTE.MX

Ve todos los partidos
EN VIVO



SPORTS
BAJA LA APP EN
CALIENTE.MX



más por más

LO MEJOR DE LA WEB EN UN SOLO LUGAR

LUNES

MIN 7 MAX 21



17 DE ENERO DE 2022 / AÑO 12, NO. 3,352



PANADERÍAS ANTIGUAS DE NUESTRA CIUDAD

P. 06-07



DONA UN JUGUETE

La UNAM abrió un centro de acopio de juguetes para llevarlos a comunidades de alta marginación. P. 02



BLUE MONDAY

El tercer lunes de enero es considerado "el día más triste del año"; te contamos sobre su origen. P. 04

AGUA FRÍA PARA EL ESTRÉS



PICTOLINE

Caliente
caliente.mx

Recibe de regalo* \$400

	PARTIDO FUTBOL AMERICANO	HANDICAP	TOTALES	A GANAR
17 ENE 19:15	ARIZONA	+4 -110	O 49.5 -110 (over)	+170
	LOS ANGELES R.	-4 -110	U 49.5 -110 (under)	-200

ESTOS MOMIOS, FECHAS Y HORARIOS PUEDEN CAMBIAR EN CUALQUIER MOMENTO. CONSÚLTALOS ANTES DE METER TU APUESTA.

Si apuestas \$400 a este parlay cobrarías: **\$1,457**

Ve todos los partidos

EN VIVO



BAJA LA APP EN
caliente.mx



*VALIDO SÓLO PARA NUEVOS USUARIOS. PERMISO SEG08 DGG/SP/404/97 DIVIÉRTETE RESPONSABLEMENTE. LOS JUEGOS CON APUESTA ESTÁN PROHIBIDOS PARA MENORES DE EDAD. CONSULTA TÉRMINOS Y CONDICIONES EN CALIENTE.MX

EDOMEX

VÍCTIMAS DE DEL MAZO, CON DELITOS INVENTADOS, LLAMAN A UNIDAD DE RESISTENCIA 15

COVID-19
CASOS EN
MÉXICO

DECESOS AYER
76

CONTAGIOS AYER **
19,132

**ACTUALIZADO: 16-01-2022

COVID-19
CASOS
EN CDMX

DECESOS AYER
9

CONTAGIOS AYER **
3,763

**ACTUALIZADO: 16-01-2022 | FUENTE: DGE

CDMX ESTÁ
EN SEMÁFORO
VERDE
*FASE 1: NIVEL DE RIESGO BAJO

BOTA LA CHAMBA, CON PERMISO DE LÍA FUNCIONARIA DE AO SE VA DE CAMPAÑA

● Mariana Rodríguez, directora general de gobierno, se fue a Tamaulipas a apoyar a "El Truko", priísta que busca ser candidato a la gubernatura 11



ANTE ATAQUE
DE RADICALES,
CLAUDIA DA
ESPALDARAZO
A CUITLÁHUAC
GARCÍA
CDMX 10



7 509661 881667

\$5.00

• NO. 3482
• AÑO 12

diario

BASTA!

LUNES
17 DE ENERO
DE 2022



MAFIAN TV
FABIÁN PASOS
VOCES 13

SEGUIREMOS SUS PRECEPTOS

Estaría orgulloso Carlos Pellicer de la 4T, dice AMLO; celebra al poeta

MÉXICO 3



CLASE POLÍTICA

MIGUEL ÁNGEL
RIVERA

Echeverría
no quería
exportar
petróleo crudo

MÉXICO 6



FUNCIONARIA DE LA CUAUHTÉMOC
HABÍA AUTORIZADO

Vecinos impiden filmación en la Plaza de las Tres Culturas

CDMX 9



EN ÁLVARO OBREGÓN

Concejales: venta de pruebas Covid, un exceso de la alcaldesa Limón

CDMX 12

INE: 90% DE FIRMAS PARA REVOCACIÓN DE MANDATO

EL INSTITUTO informó que se tiene casi el 100% de las firmas requeridas para el ejercicio impulsado por el presidente. Cuartoscuro Pág. 08



CRITICAN RECHAZO A AUSTERIDAD

EL COORDINADOR de Morena, Ignacio Mier, se dijo sorprendido de que en el INE no quieran bajarse sus altos salarios. Cuartoscuro Pág. 08



DIARIO **Contra** Réplica

No. 858/ Año 03/ Lunes 17 de enero de 2022. EJEMPLAR GRATUITO

www.contrareplica.mx

PERIODISMO DE INVESTIGACIÓN

Ómicron no es el final de la pandemia: especialista

POR MARTHA BAUTISTA

“Ómicron no es el fin del camino, seguramente se presentarán nuevas variantes”, advirtió el médico Jorge García Méndez, especialista en Infectología Clínica y Medicina Interna en Médica Sur.

Añadió que dicha variante “tiene la capacidad de diseminarse entre la población susceptible, ahora se expande entre los vacunados (contra el Covid-19), afortunadamente no ha causado enfermedad severa, pero, sigue siendo un factor de riesgo para personas no vacunadas y con problemas de salud (como la diabetes, hipertensión...)”. Pág. 04

IMSS AMPLÍA EL SERVICIO EN MARSS

EL SEGURO SOCIAL amplió a 4 mil 759 los Módulos de Atención Respiratoria distribuidos en mil 525 Unidades de Medicina Familiar. Pág. 05



DESTACAN SUPERÁVIT DE 6 MIL MDD

Hasta noviembre de 2021, la balanza comercial agroalimentaria alcanzó un superávit de 6 mil 333 millones de dólares, informó la Secretaría de Agricultura y Desarrollo Rural. Pág. 12

CORONAVIRUS EN CIFRAS

CONTAGIOS ACUMULADOS
4,368,314

CONTAGIOS DÍA
19,132

DEFUNCIONES ACUMULADAS
301,410

DEFUNCIONES DÍA
76



PELLICER ESTARÍA ORGULLOSO, ASEGURÓ AMLO

CON MOTIVO DE la conmemoración por el 125 aniversario del natalicio del poeta mexicano Carlos Pellicer, el presidente dijo que éste fue su “maestro” político. Foto: Especial Pág. 06

EXIGEN POLÍTICAS PARA PREVENIR FEMINICIDIOS



EL COLECTIVO Rebeldes con Causa demandó al Gobierno federal una política pública más eficaz para prevenir los feminicidios. Pág. 06

TONGA REPORTÓ DAÑOS IMPORTANTES POR TSUNAMI

LA CAPITAL DE Tonga sufrió daños importantes por el tsunami causado por una potente erupción volcánica submarina en el Pacífico. Pág. 14



FOTO | AP



0-2

FOTO | AP

¡SON SÚPER CAMPEONES!

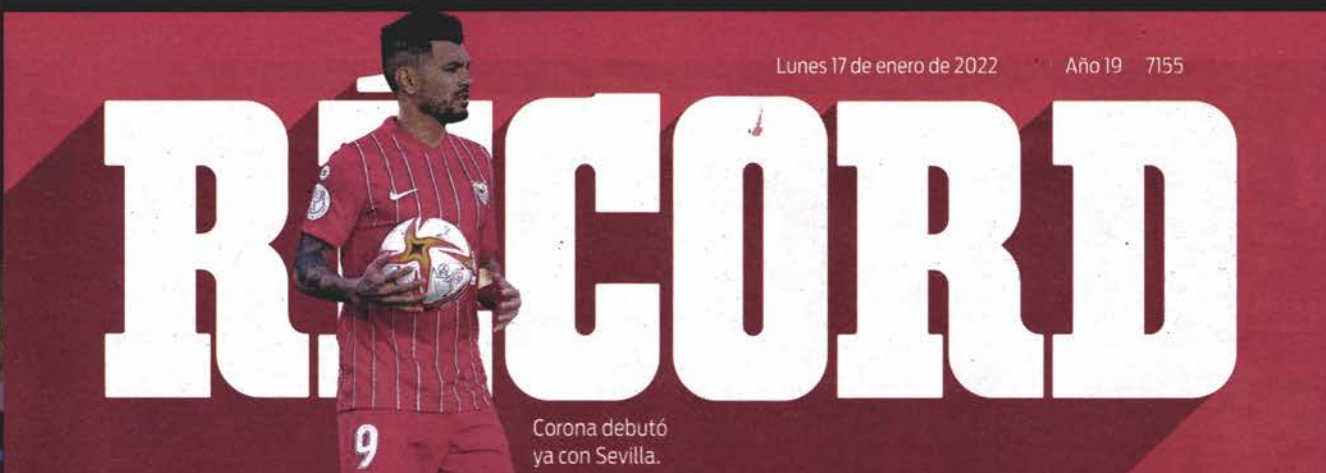

Lunes 17 de enero de 2022 Año 19 7155

RECORD

9 Corona debutó ya con Sevilla.



REFUERZOS A LA MEDIDA

FOTO | GABRIEL

SAN FRANCISCO ELIMINA A DALLAS

¡QUÉ FINAL!

FOTOS | AP

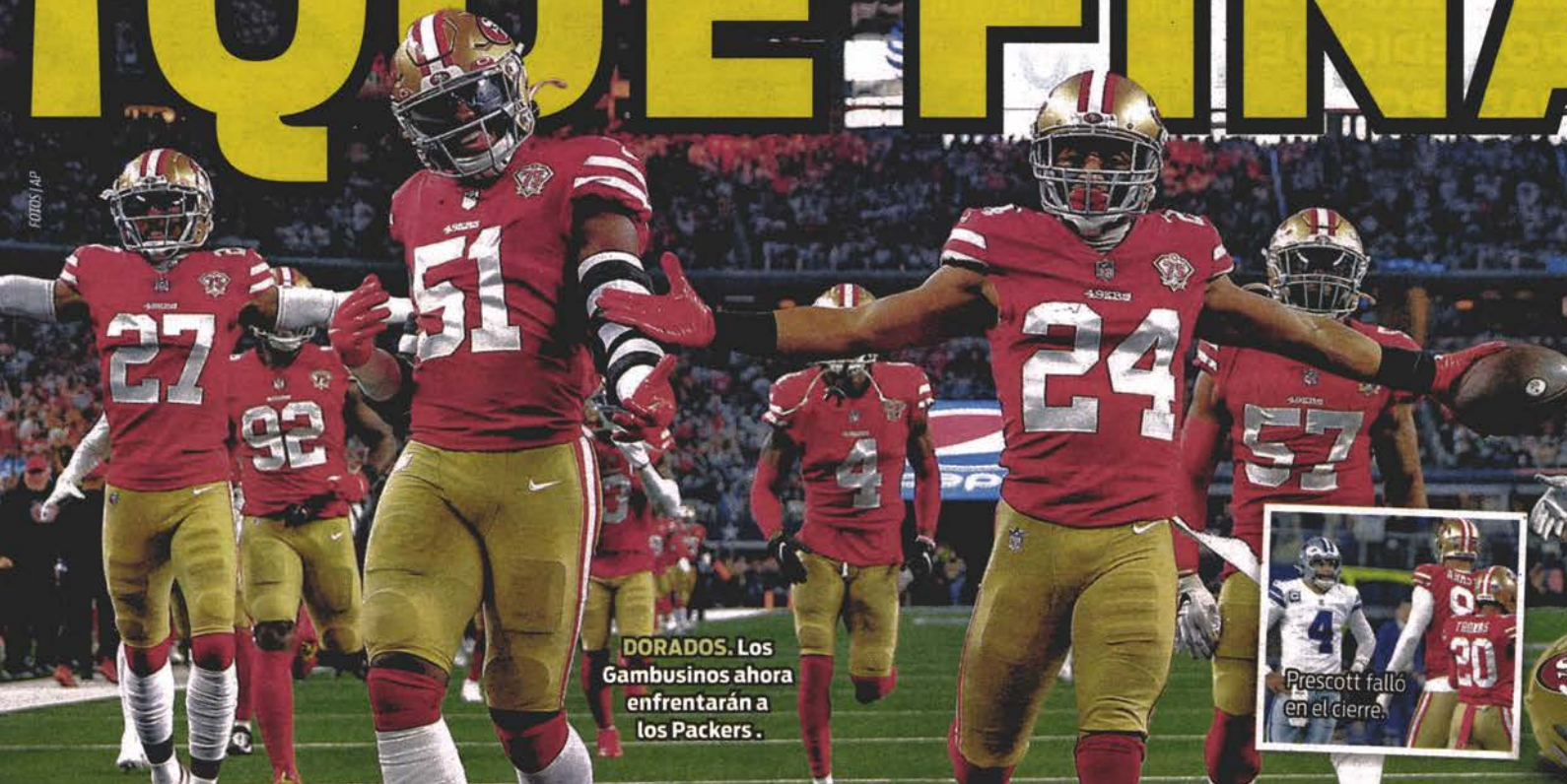

En un duelo de alarido, **49ERS** ganó a Vaqueros, que fallaron en la **ÚLTIMA** jugada de un **REGRESO** épico al agotar el reloj; revivió un **CLÁSICO** y los Playoffs se ponen mejor.

23-17

DORADOS. Los Gambusinos ahora enfrentarán a los Packers.



Prescott falló en el cierre.

‘ES LEJANO A LO BUSCADO’



FOTO | MIGUEL PONTON

¡LISTA LA AMERICANA!



A LA ESPERA DEL ÚLTIMO



FOTOS | AP

Hora: 19:15
Estadio: SoFi
TV: ESPN y Canal 5

ISSN: 1665-2134
08963
97716651213234
\$15.00 PARA VENTA EN MÉXICO NOTMUSA

Caliente caliente.mx

Recibe de regalo* \$400

PARTIDO FUTBOL AMERICANO	HANDICAP	TOTALES	A GANAR
17 ENE 19:15 ARIZONA VS LOS ANGELES R.	+4 -110 -4 -110	O 49.5 (over) U 49.5 (under) -110	+170 -200

ESTOS MOMIOS, FECHAS Y HORARIOS PUEDEN CAMBIAR EN CUALQUIER MOMENTO. CONSULTALOS ANTES DE METER TU APUESTA.

Si apuestas \$400 a este parlay cobrarías: **\$1,457**

Ve todos los partidos EN VIVO



SPORTS BAJA LA APP EN caliente.mx



*VÁLIDO SOLO PARA NUEVOS USUARIOS. PERMISO SEGOB DGG/SP/404/97 DIVIÉRTETE RESPONSABLEMENTE. LOS JUEGOS CON APUESTA ESTÁN PROHIBIDOS PARA MENORES DE EDAD. CONSULTA TÉRMINOS Y CONDICIONES EN CALIENTE.MX



GRITA MÉXICO **LIGA MX** **22**

2 1

CHIVAS CAYÓ EN PACHUCA Y LO QUE PARECÍA UN BUEN INICIO QUEDÓ EN DESILUSIÓN

FOTO: LUIS GARDUÑO

SUPERCOPA **16**

0 2

REAL MADRID GANÓ SU PRIMER TÍTULO DE CUATRO POSIBLES EN EL AÑO

FOTO: AFP

ESPAÑA **17**

TECATITO CORONA DEBUTÓ EN LA ELIMINACIÓN DEL SEVILLA EN COPA DEL REY

FOTO: MEXSPORT

PARA HOY **ESTO es NFL** **PLAYOFFS**

CARDINALS VS RAMS

RONDA COMODINES
SOFI STADIUM
FOX SPORTS / CANAL 5
19:15 HORAS

ESTO

DIARIO DE LOS DEPORTISTAS

21 42

DOMINANTES

LOS CHIEFS FUERON MUY SUPERIORES A STEELERS EN LA RONDA DE COMODINES, EN UN DUELO QUE MARCÓ EL ADIÓS DE BEN ROETHLISBERGER; EN LA NFC AVANZARON SAN FRANCISCO Y TAMPA BAY **18 A 21**

ASÍ SE JUGARÁ LA RONDA DIVISIONAL

FOTO: AFP

CONFERENCIA AMERICANA	SÁBADO 22 DE ENERO	DOMINGO 23 DE ENERO	CONFERENCIA NACIONAL	SÁBADO 22 DE ENERO	DOMINGO 23 DE ENERO
(4) BENGALS VS (1) TITANS	(3) BILLS VS (2) CHIEFS	(4) 49ERS VS (1) PACKERS	(3) CARDINALS VS (2) RAMS	(1) BUCCANEERS	
NISSAN STADIUM	ARROWHEAD STADIUM	LAMBEAU FIELD	RAYMOND JAMES STADIUM		
15:30 HORAS	17:30 HORAS	19:15 HORAS	14:00 HORAS		

DJOKOVIC, DECEPCIONADO DEL TENIS AL SALIR DE AUSTRALIA

23

Caliente caliente.mx

Recibe de regalo' **\$400**

PARTIDO FUTBOL AMERICANO	HANDICAP	TOTALES	A GANAR	
17 ENE 19:15	ARIZONA VS LOS ANGELES R.	+4 -110 / -4 -110	O 49.5 -110 / U 49.5 -110	+170 / -200

ESTOS MOMIOS, FECHAS Y HORARIOS PUEDEN CAMBIAR EN CUALQUIER MOMENTO. CONSÚLTALOS ANTES DE METER TU APUESTA.

Si apuestas \$400 a este parlay cobrarías: **\$1,457**

Ve todos los partidos **EN VIVO**

SPORTS BAJA LA APP EN caliente.mx

TODAS LAS APUESTAS (18 años o más) SE HAN DE HACER CON UN MONEDERO CALIENTE.

VALIDO SÓLO PARA NUEVOS USUARIOS. PERMISO SEG0B DGG/SP/404/97 DIVIÉRTETE RESPONSABLEMENTE. LOS JUEGOS CON APUESTA ESTÁN PROHIBIDOS PARA MEMORES DE EDAD. CONSULTA TÉRMINOS Y CONDICIONES EN CALIENTE.MX